JUDEȚUL GORJ
ORAŞUL ROVINARI
Str. *Florilor*, Nr.2
Tel.: *0253/371011*, fax: *0253/371004*
Web.: *www.primariarovinari.ro*
E-mail: *office@primariarovinari.ro*

2060/21.01.2016

# ANUNȚ

## LICITATIE PUBLICA CU STRIGARE
## SPATIU COMERCIAL

**Oraşul Rovinari**, organizează procedura de negociere directă în vederea închirierii spațiului comercial situat în Bulevardul Minerilor, nr.3, parterul blocului. L4, Rovinari, județul Gorj.

Licitația va avea loc la sediul Primăriei orașului Rovinari, strada Florilor, nr.2, județul Gorj în data de 15.02.2016, ora 15:00, Sala de ședințe. Înscrierile la licitație urmând a se derula până la data de 12.02.2016.

Caietul de sarcini, precum și alte infromații utile puteți obține la sediul Primăriei orașului Rovinari, Direcția Administrare Patrimoniu, Compartiment Fond Locativ, persoană de contact: Cajvanariu Mădălina, telefon: 0253 371011, int.303.

Costul Caietului de sarcini este de 10 lei, sumă plătibilă la casieria unității.

Data limită până la care se pot solicita clarificări este 10.02.2016.

**Preşedinte,**
Rotocol Sever

**JUDEŢUL GORJ**
**ORAŞUL ROVINARI**
**Str.** ***Florilor*****, Nr.*****2***
**Tel.:** ***0253/371011*****, fax:** ***0253/371004***
**Web.:** ***www.primariarovinari.ro***
**E-mail:** ***office@primariarovinari.ro***

*Nr.* 359 *din* 07.01.2016

**NOTIFICARE**
**Domnului Grecu Vasile**

Avand in vedere sesizarea inregistrata la Primaria orasului Rovinari cu nr.28147/ 03.12.2015, va facem cunoscut ca in data de 13.01.2016, ora $10^{30}$ comisia nominalizata prin dispozitia primarului oras Rovinari, se va deplasa la locuinta pe care dumneavoastra o detineti cu chirie din fondul locativ de stat din str.Termocentralei, bl.T1,ap.18, unde va examina aspectele sesizate de locatarii bl.T1, conform art.33 din H.G.1275/2000 si prevederilor art.1.804 din Legea 287/2009, republicata privind Codul Civil.

Tinand cont de aceste aspecte va solicitam ca la data mentionata sa fiti prezent la domiciliu pentru a asigura accesul in locuinta proprietatea orasului Rovinari, in caz contrar ne vedem obligati sa intram pentru a putea verifica si remedia problemele sesizate.

*PRIMAR,*
*prin viceprimar,*
*ing.Vodislav Claudiu Dorinel*

*DIRECTIA ADMINISTRARE PATRIMONIU,*
*INTOCMIT,*
*Cajvanariu Maria*

JUDEȚUL GORJ
ORAŞUL ROVINARI
Str. *Florilor*, Nr.2
Tel.: *0253/371011*, fax: *0253/371004*
Web.: *www.primariarovinari.ro*
E-mail: *office@primariarovinari.ro*

26755 / 17.11.2015

# ANUNȚ

## LICITATIE PUBLICA CU STRIGARE
## ÎNCHIRIERE
## APARTAMENT

**Oraşul Rovinari**, organizează procedura licitatie publica cu strigare în vederea închirierii spațiului cu destinația de locuință situat în Bulevardul Minerilor, nr.3, bloc. L4, sc.1, et.1, ap.3, Rovinari, județul Gorj.

Licitația va avea loc la sediul Primăriei orașului Rovinari, strada Florilor, nr.2, județul Gorj în data de 09.12.2015, ora 15:00, Sala de ședințe. Înscrierile la licitație, respectiv depunerea documentelor urmând a se derula până la data de 09.12.2015, ora 12:00.

Pe langa documentele si conditiile impuse prin Caietul de sarcini, persoanele interesate au obligatia de a prezenta o oferta, redactata in maniera proprie din care sa rezulte suma oferita drept chirie, cu respectarea tarifelor impuse ca pret de pornire a licitatiei, conform specificatiilor Caietului de Sarcini.

Caietul de sarcini, precum şi alte infromații utile puteți obține la sediul Primăriei orașului Rovinari, Direcția Administrare Patrimoniu, Compartiment Fond Locativ, persoană de contact: Cajvanariu Mădălina, telefon: 0253 371011, int.303.

Costul Caietului de sarcini este de 10 lei, sumă plătibilă la casieria unității.

Data limită până la care se pot solicita clarificări este 02.12.2015.

**Președinte,**
Rotocol Sever

**JUDEŢUL GORJ**
**ORAŞUL ROVINARI**
Str. *Florilor*, Nr.*2*
Tel.: *0253/371011*, fax: *0253/371004*
Web.: *www.primariarovinari.ro*
E-mail: *office@primariarovinari.ro*

Nr. 26/07 din 09.11.2015

# Anunț

Serviciul Protecție Civilă, Situații de Urgență din cadrul Primăriei Oraș Rovinari, vă informează că în conformitate cu prevederile OMAI 163/2007 pentru aprobarea Normelor de apărare împotriva incendiilor art.110 alin.1 si 2 ***este interzisă blocarea căilor de acces, de evacuare și de intervenție ale clădirilor cât și amenajarea de boxe ori locuri de lucru în casele scărilor, pe coridoare sau pe alte căi de evacuare***, motiv pentru care vă solicităm deblocare căilor de acces din incinta clădirilor, în caz contrar veți suporta rigorile legii.

Vă mulțumim pentru întelegere!

**Primar ,**

Prin Viceprimar

Vodislav Claudiu Dorinel

Sef. SPCSU

Maria Marius

Intocmit

Gherghe Cătălin

JUDEȚUL GORJ
ORAŞUL ROVINARI
Str. *Florilor*, Nr.2
Tel.: *0253/371011*, fax: *0253/371004*
Web.: *www.primariarovinari.ro*
E-mail: *office@primariarovinari.ro*

22 658/ 08.10.2015

# ANUNȚ

## LICITATIE PUBLICA CU STRIGARE
## ÎNCHIRIERE
## APARTAMENT

**Oraşul Rovinari**, organizează procedura licitatie publica cu strigare în vederea închirierii spațiului cu destinația de locuință situat în Bulevardul Minerilor, nr.3, bloc. L4, sc.1, et.1, ap.3, Rovinari, județul Gorj.

Licitația va avea loc la sediul Primăriei orașului Rovinari, strada Florilor, nr.2, județul Gorj în data de 29.10.2015, ora 15:00, Sala de ședințe. Înscrierile la licitație, respectiv depunerea documentelor urmând a se derula până la data de 29.10.2015, ora 12:00.

Pe langa documentele si conditiile impuse prin Caietul de sarcini, persoanele interesate au obligatia de a prezenta o oferta, redactata in maniera proprie din care sa rezulte suma oferita drept chirie, cu respectarea tarifelor impuse ca pret de pornire a licitatiei, conform specificatiilor Caietului de Sarcini.

Caietul de sarcini, precum și alte infromații utile puteți obține la sediul Primăriei orașului Rovinari, Direcția Administrare Patrimoniu, Compartiment Fond Locativ, persoană de contact: Cajvanariu Mădălina, telefon: 0253 371011, int.303.

Costul Caietului de sarcini este de 10 lei, sumă plătibilă la casieria unității.

Data limită până la care se pot solicita clarificări este 23.10.2015.

**Președinte,**
Rotocol Sever

PRIMĂRIA CLUJ-NAPOCA
ROS Nr. 15371
Data 07.07.15

**ROMÂNIA**
**MINISTERUL AFACERILOR INTERNE**
**DEPARTAMENTUL PENTRU SITUAŢII DE URGENŢĂ**

**DISPOZIŢIA**
**SECRETARULUI DE STAT**
**ŞEF AL DEPARTAMENTULUI PENTRU SITUAŢII DE URGENŢĂ**
**Nr** 4825 **din** 06.07.2015

***Având în vedere*** avertizările de cod GALBEN şi PORTOCALIU care vizează creşterea regimului de temperatură pentru zilele următoare, cu maxime termice în jurul valorilor de 38/39 $^{0}$C şi depăşirea pragului critic de confort termic de 80 de unităţi, şi măsurile dispuse de către Vicepremierul pentru securitate naţională, ministru al afacerilor interne, domnul Gabriel OPREA, în videoconferinţa din data de 06.07.0215,

***Ţinând cont de*** necesitatea asigurării tuturor măsurilor din competenţă pentru gestionarea posibilelor situaţii de urgenţă ce se pot produce,

***În temeiul prevederilor*** OUG nr. 1/2014 *privind unele măsuri în domeniul managementului situaţiilor de urgenţă, precum şi pentru modificarea şi completarea Ordonanţei de urgenţă a Guvernului nr. 21/2004 privind Sistemul Naţional de Management al Situaţiilor de Urgenţă,*

Secretarul de stat, Şef al Departamentului pentru Situaţii de Urgenţă,

**D I S P U N E:**

**Art.1.** Preşedinţii comitetelor judeţene/Municipiului Bucureşti pentru situaţii de urgenţă vor pune în aplicare, planurile de măsuri şi acţiuni specifice sezonului cald întocmite la nivelul fiecărui judeţ respectiv municipiul Bucureşti;

**Art.2.** La nivelul tuturor judeţelor/Municipiul Bucureşti, prefecţii, în calitate de preşedinţi ai comitetelor pentru situaţii de urgenţă, vor analiza în **şedinţe extraordinare** măsurile şi acţiunile specifice combaterii efectelor cauzate de creşterile de temperatură, după cum urmează:

- diseminarea către populaţie, operatorii economici şi administraţia locală a măsurilor de prevenire a efectelor periculoase pentru sănătatea populaţiei în perioadele caniculare, **conform anexei nr.1;**
- asigurarea operativităţii tuturor mijloacelor din înzestrare, cu accent pe cele utilizate pentru acordarea asistenţei medicale de urgenţă şi prim ajutor calificat, pentru stingerea incendiilor sau intervenţiei la accidentele pe căile rutiere sau feroviare;
- revederea planurilor de cooperare întocmite între structurile de răspuns de la nivelul judeţului/municipiului Bucureşti;
- sprijinirea autorităţilor administraţiei publice locale în derularea acţiunilor de protecţie a populaţiei şi comunităţilor;
- identificarea cu sprijinul autorităţilor administraţiei, ONG-uri, voluntari, a persoanelor în vârstă, care sunt singure, şi monitorizarea acestora în această perioadă;
- adoptarea măsurilor pentru reducerea programului normal de lucru şi limitarea activităţilor desfăşurate în aer liber, în situaţia depăşirii pragului critic de 80 de unităţi.

ROMÂNIA
JUDEŢUL GORJ
ORAŞUL ROVINARI
PRIMAR

# DISPOZITIA NR. 846
## privind interzicerea fumatului in cadrul Primariei oras Rovinari

**PRIMARUL ORASULUI ROVINARI, JUDETUL GORJ**

**Avand in vedere:**

-Prevederile art.19 din Legea 307/2006 privind apararea impotriva incendiilor;

-Ordinul 163/2007 pentru aprobarea Normelor generale de aparare impotriva incendiilor;

-In baza art.68 din Legea nr.215/2001 privind administratia publica locala-republicata;

**DISPUNE:**

**Art.1.** Se interzice fumatul in toate birourile din cadrul Primariei orasului Rovinari.

**Art.2.** Personalul angajat poate fuma numai in spatiile special amenajate, spatii ce vor fi marcate vizibil (LOC PENTRU FUMAT).

**Art.3.** Se interzice aruncarea la intamplare sau lasarea in scrumiere a resturilor de tigari sau chibrituri in stare aprinsa.

**Art.4.** Raspunde de supravegherea respectarii reglementarilor privind fumatul seful Serviciului Protectie Civila, Situatii de Urgenta.

**Art.5** Cu ducerea la indeplinire a prevederilor prezentei dispozitii se insarcineaza sefii birourilor, compartimentelor, directiilor si serviciilor din cadrul institutiei.

**Art.6.** Prezenta dispozitie se comunică :

- Instituţiei Prefectului judeţului Gorj;
- Sefilor compartimentelor, birourilor, directiilor si serviciilor din cadrul institutiei.

**EMISA AZI,** 25 08 **2015**

**VIZAT PENTRU LEGALITATE,**
**Secretar oras Rovinari,**
jr.Popescu Aurora-Carmen

**PRIMAR**
**prin VICEPRIMAR, ing.Chivu Laurentiu**

*Anexa nr.2*

## *MĂSURI DE PREVENIRE PENTRU PERIOADELE CANICULARE - PREVENIREA INCENDIILOR -*

*I. Prevenirea incendiilor*

În perioadele caniculare sau secetoase, consiliile judeţene sau locale din zonele cu risc crescut de incendiu şi, după caz, administratorii operatorilor economici/conducătorii instituţiilor din zonele menţionate **trebuie să elaboreze programe speciale de măsuri** pentru prevenirea incendiilor specifice care să cuprindă:

- **Identificarea şi nominalizarea sectoarelor de activitate în care creşte riscul de incendiu** în condiţiile caracteristice temperaturilor atmosferice ridicate şi a lipsei de precipitaţii, urmând a se stabili măsurile de protecţie specifice.
- **Asigurarea şi verificarea zilnică a instalaţiilor de stingere** şi a rezervelor de substanţe stingătoare.
- **Asigurarea protejării** faţă de efectul direct al razelor solare a **recipientelor, rezervoarelor şi a altor tipuri de ambalaje care conţin vapori inflamabili sau gaze lichefiate sub presiune**, prin depozitare la umbră.
- **Verificarea utilajelor agricole** folosite la recoltarea cerealelor păioase astfel încât să nu constituie surse de aprindere, şi dotarea acestora cu mijloace de primă intervenţie.
- **Restricţionarea efectuării**, în anumite intervale din timpul zilei, a **unor lucrări care creează condiţii favorizante pentru producerea de incendii** prin degajări de substanţe volatile sau supraîncălziri excesive
- **Intensificarea activităţilor cu scop preventiv în zonele cu culturi agricole** şi în locuri cu vegetaţie forestieră, mai ales cele frecventate pentru agrement.
- **Este interzisă utilizarea focului deschis în locuri cu pericol de incendiu, în zonele afectate de uscăciune avansată, precum şi pe timp de vânt**; locurile cu pericol de incendiu, în care se aplică această interdicţie, se stabilesc şi se marchează de persoanele în drept.
- **Prepararea hranei prin utilizarea focului deschis** în incintele unităţilor, în zonele de agrement şi în gospodăriile populaţiei se face **numai în locuri special amenajate**, în condiţii şi la distanţe care să nu permită propagarea focului la construcţii, depozite, culturi agricole, păduri, plantaţii sau la alte vecinătăţi.
- **Utilizarea focului deschis nu se admite la distanţe mai mici de 40 m faţă de locurile cu pericol de explozie**: gaze şi lichide combustibile, vapori inflamabili, explozivi etc., **respectiv 10 m faţă de materiale sau substanţe combustibile**: lemn, hârtie, textile, carton asfaltat, bitum, ulei etc., fără a fi supravegheat şi asigurat prin măsuri corespunzătoare.
- **Prevenirea jocului copiilor** cu focul în condiţii şi în locuri în care se pot produce incendii, aceasta constituind o **obligaţie a persoanelor care răspund**, potrivit legii, de creşterea, educarea şi îngrijirea copiilor.

II. *Prevenirea incendiilor de vegetație și de miriști.*

În condițiile în care se obțin aprobările cerute de legislația în vigoare, arderea miriștii se face cu respectarea următoarelor măsuri:

a) condiții meteorologice fără vânt;

b) parcelarea miriștii în suprafețe de maximum 10 ha, prin fâșii arate;

c) izolarea zonei de ardere față de căi de comunicație, construcții, culturi agricole vecine, instalații, fond forestier, prin executarea de fâșii arate;

d) desfășurarea arderii numai pe timp de zi;

e) asigurarea până la finalizarea arderii a personalului de supraveghere și stingere a eventualelor incendii;

f) asigurarea pentru suprafețe de ardere mai mici de 5 ha a substanțelor și mijloacelor de stingere necesare;

g) asigurarea, în cazul suprafețelor de ardere mai mari de 5 ha, a unui plug, a unei cisterne cu apă, a mijloacelor de tractare și a personalului de deservire;

*Anexa nr. 1*

# *MĂSURI DE PREVENIRE PENTRU PERIOADELE CANICULARE - POPULAȚIE -*

*Recomandări privind protecția populației pe timpul caniculei:*

- **Deplasările** sunt recomandate în primele ore ale dimineții sau seara, pe cât posibil prin zone umbrite, alternând deplasarea cu repausul, în spații dotate cu aer condiționat (magazine, spatii publice);
- **Evitați aglomerațiile, expunerea la soare, efortul fizic intens** între orele 11.00-18.00;
- **Purtați haine lejere**, subțiri, deschise la culoare, pălării și ochelari de soare;
- **Beți 1,5-2 litri de lichide** pe zi, nu prea reci, apă, sucuri naturale din fructe și ceaiuri călduțe (soc, mușețel, urzici); evitați consumul băuturilor alcoolice sau al celor cu cofeină sau zahăr (carbogazoase)
- **Mâncați fructe și legume** (pepene, prune, roșii) **sau iaurt** (echivalentul unui pahar cu apă); mâncați echilibrat și variat insistând pe produsele cu valoare calorică mică;
- **Evitați băuturile ce conțin cofeină** (cafea, ceai, cola) sau zahăr (sucurile carbogazoase) în cantitate mare;
- **Evitați alimentele cu un conținut sporit de grăsimi**, în special de origine animală;
- **Nu consumați alcool** – vă deshidratează și vă transformă într-o potențială victimă a caniculei;
- **Mențineți legătura cu persoanele în vârstă** (rude, vecini, persoane cu dizabilități), interesându-vă de starea de sănătate a acestora și oferiți-le asistență ori de câte ori au nevoie;
- **Nu lăsați copiii**/animalele de companie **singuri**/singure în autoturisme;
- **Cereți sfatul medicului de familie** la cel mai mic semn de suferință, manifestat de dumneavoastră sau copilul dumneavoastră;
- **Persoanele care suferă** de diferite afecțiunii **își vor continua tratamentul**, conform indicațiilor medicului. Este foarte util ca în perioada canculară să se consulte medicul curant, în vederea adaptării schemei terapeutice la condițiile existente;
- Pentru ameliorarea condițiilor la locul de muncă se va reduce intensitatea si ritmului activităților fizice, **se va alterna efortul dinamic cu cel static și alternarea perioadelor de lucru cu perioadele de repaus**, în locuri umbrite ori ventilate corespunzător.

- intensificarea acțiunilor cu caracter preventiv și operativ din responsabilitatea serviciilor voluntare pentru situații de urgență;
- amenajarea unor puncte medicale de prim ajutor și de adăpostire a populației, semnalizate corespunzător astfel încât să fie identificate cu ușurință de către populație, dotate cu aer condiționat și apă potabilă care să fie distribuită gratuit.

Art.3. Măsurile stabilite în anexa nr.1, au caracter unitar și sunt singurele măsuri ce pot fi distribuite în mediul virtual de către birourile de presă ale structurilor cu atribuții în domeniu de la nivelul fiecărui județ/municipiul București;

Art.4. **În zonele în care se manifestă fenomenul de secetă**, se vor revedea documentele operative de răspuns, concomitent cu desfășurarea acțiunilor de prevenire a apariției incendiilor îndeosebi la culturile agricole, vegetație uscată și păduri, **conform anexei nr.2**, și se vor derula activități pentru;

- identificarea surselor de apă ce pot fi folosite pentru alimentarea autospecialelor, precum și a echipamentelor speciale de stingere a incendiilor cu care pot fi dotate elicopterele;
- informarea preventivă a populației cu privire la interdicția utilizării focului deschis la arderea de miriști și vegetație uscată;
- stabilirea rezervei de forțe și mijloace care va putea fi folosită în acțiunile de stingere a incendiilor la fondul forestier și la culturile agricole și constituirea rezervelor de carburanți necesare pentru acțiuni de lungă durată;
- instruirea șefilor serviciilor voluntare pentru situații de urgență privind îndeplinirea obligațiilor legale care le revin;
- instituirea, la nevoie, a restricțiilor în alimentarea cu apă;
- stabilirea și asigurarea necesarului de efective și tehnică pentru transportul apei potabile și menajere în localitățile afectate de secetă cu respectarea normelor specifice care vizează transportul și depozitarea (rezervoare inox, avize sanitare etc.);
- aplicarea de către operatorii economici a măsurilor stabilite prin programele de acțiuni specifice perioadelor caniculare și secetoase, fiind vizate societățile la care riscul de incendiu crește pe fondul creșterii temperaturii și/sau care prezintă pericol de accidente majore în care sunt implicate substanțe periculoase;
- constituirea echipelor mixte compuse din personal al structurilor Ministerului Afacerilor Interne, Ministerului Sănătății, Ministerului Mediului, Apelor și Pădurilor, ANSVSA și administrației locale care să monitorizeze permanent evoluția situației și măsurile dispuse;

Art.5. Prezenta dispoziție se transmite **pentru punere în aplicare** la **Instituțiile Prefectului județene/municipiul București, Inspectoratul General pentru Situații de Urgență**, Inspectoratele pentru Situații de Urgență Județene respectiv București-Ilfov, UPU/CPU, Serviciile de Ambulanță județene, respectiv București-Ilfov **și spre știință** Direcției Generale pentru Îndrumare și Controlul Instituției Prefectului și Direcției de Informare și Relații Publice;

SECRETAR DE STAT

ȘEF AL DEPARTAMENTULUI PENTRU SITUAȚII DE URGENȚĂ

DR. RAED ARAFAT

# REGULI DE COMPORTARE ÎN CAZ DE CANICULĂ

Expunerea pentru o perioada indelungata la calduri puternice reprezinta o agresiune pentru organismul uman, care este astfel expus la riscul unei deshidratari severe, al unui atac de caldura sau agravarii unei boli cronice. Din cauza temperaturilor inalte, de peste 32 de grade Celsius, se produce o crestere a transpiratiei, care are rol in reglarea termica si impiedica supraincalzirea corpului. Odata cu apa, organismul mai pierde saruri minerale si vitamine, fapt ce poate avea consecinte negative.

Principalele simptome in situatii de acest gen sunt: oboseala psihica si fizica, stare de disconfort, iritabilitate, greata, varsaturi, cefalee, ameteala, lesin, dureri musculare, insomnie sau intensificarea simptomatologiei in caz de boli cronice. Atacul de caldura se poate recunoaste prin debut brusc al manifestarilor (15-20 de minute), confuzie, dezorientare temporospatiala, tahicardie, comportament bizar, status mental alterat, coma, iar temperatura corpului depaseste 40 de grade. Epuizarea provocata de canicula se manifesta prin somnolenta, senzatie de slabiciune si oboseala, somn agitat sau insomnie.

*- nu iesiti din casa intre orele $11^{00}$-$17^{00}$. Persoanele varstnice, copiii si bolnavii cu afectiuni cardiace si respiratorii trebuie sa evite deplasarile afara intre $09^{00}$-$19^{00}$, precum si frecventarea locurilor aglomerate;*

*- purtati imbracaminte usoara, din tesaturi naturale, de culoare deschisa;*

*- cresteti consumul de lichide la 2-4 litri pe zi (apa plata, apa minerala si ceaiuri);*

*- evitati alimentatia bogata in grasimi si alcoolul; - reduceti consumul de cafea;*

*- in cazul expunerii la soare, folositi mijloace de protectie (palarii, umbrele, ochelari de soare);*

*- duşuri frecvente cu apă la temperatură moderată*

*- evitarea unor eforturi fizice sustinute in perioada zilei in care temperatura atinge valorile maxime*

*- evitarea transporturilor pe distante lungi in vehicule fara posibilitati de climatizare*

*- in cazul deplasarilor in zone ale caror surse de apa nu intrunesc conditiile de potabilitate sau nu sunt verificate sanitar, se va consuma apa imbuteliata si apa fiarta racita*

*- In caz de insolatie, este nevoie de supe de legume si sucuri de fructe, care asigura necesarul de saruri minelare, precum si de alimente cu aport mare de potasiu si magneziu: bananele, pepenele galben, lintea, mazarea, fasolea si soia.*

*Se mai pot consuma ceaiuri calde, fara zahar, de izma, de soc, de musetel, de sunatoare si mai ales de urzici, la temperatura camerei.*

| - Model - <br> - Formular pentru persoane fizice - | *ANEXA Nr. 1B* <br> *la normele metodologice* |
|---|---|

## OFERTA DE VÂNZARE TEREN

Subsemnatul/Subsemnata[1], PLĂSTOI ION
CNP 1420522182769, având adresa de comunicare în: localitatea ROVINARI
str. VIRȘ nr. 189
bl. –, sc. –, et. –, ap. –, judeţul/sectorul
codul poştal e-mail
GORJ, tel. 0766612727

[1] Se completează numele şi prenumele proprietarului terenului,

**vând teren agricol situat în extravilan, în suprafaţă de** 0,7881 **(ha), la preţul de** 9.000 (nouă mii) **(lei)**[2]

[2] Se va completa în cifre şi litere.

Condiţiile de vânzare sunt următoarele:

Date privind identificarea terenului

| Specificare | Informaţii privind amplasamentul terenului | | | | | | Categoria de folosinţă[3] (**) | Obs. |
|---|---|---|---|---|---|---|---|---|
| | Oraşul/ Comuna/ Judeţul (*) | Suprafaţa (ha) (*) | Număr cadastral (**) | Număr de carte funciară (**) | Număr tarla/lot (**) | Număr parcelă (**) | | |
| Se completează de către vânzător | ROVINARI GORJ | 0,7881 | 36085 | 36085 | 30 | 234/2 | ARABIL | - |
| Verificat primărie[4] | | | | | | | | |

[3] Se completează categoria de folosinţă a terenurilor agricole situate în extravilan productive, care sunt: arabile, viile, livezile, pepinierele viticole, pomicole, plantaţiile de hamei şi duzi, păşunile, fâneţele, serele, solarele, răsadniţele şi altele asemenea, cele cu vegetaţie forestieră, dacă nu fac parte din amenajamentele silvice, păşunile împădurite, cele ocupate cu construcţii şi instalaţii agrozootehnice, amenajările piscicole şi de îmbunătăţiri funciare, drumurile tehnologice şi de exploatare agricolă, platformele şi spaţiile de depozitare care servesc nevoilor producţiei agricole şi terenurile neproductive care pot fi amenajate şi folosite pentru producţia agricolă.

[4] Se completează cu "X" rubricile în care informaţiile pot fi comparate cu datele din Registrul agricol, evidenţele fiscale, evidenţele de stare civilă, altele asemenea.

**Cunoscând că falsul în declaraţii se pedepseşte conform Legii nr. 286/2009 privind Codul penal, cu modificările şi completările ulterioare, declar că datele sunt reale, corecte şi complete.**

Vânzător/Împuternicit, PLĂSTOI ION
(numele şi prenumele în clar) L.S.
Semnătura
Data 29.06.2015

**NOTE:** - Câmpurile notate cu (*) sunt obligatoriu de completat.
- Câmpurile notate cu (**) se completează în cazul în care sunt cunoscute informaţiile.

JUDEȚUL GORJ
ORAŞUL ROVINARI
Str. *Florilor*, Nr.2
Tel.: *0253/371011*, fax: *0253/371004*
Web.: *www.primariarovinari.ro*
E-mail: *office@primariarovinari.ro*

PRIMĂRIA ORAŞULUI ROVINARI
Nr. 10778
ziua 12 luna 05 20 15
exp.

# ANUNȚ

## PRIVIND REPARTIȚIA LOCUINȚELOR DIN FONDUL LOCATIV DE STAT

**Oraşul Rovinari**, în urma evaluării dosarelor depuse pentru repartiția locuințelor ce fac parte din Fondul Locativ de Stat în funcție de disponibilitatea acestora ca urmare a organizării sesiunii de depunere a dosarelor, a aprobat prin H.C.L. nr.70 din data de 29.04.2015 următorul clasament valabil pentru anul 2015:

| Nr. crt. | Numele şi prenumele | Punctajul şi locul obținut |
|---|---|---|
| 1 | Vavură Marius | Locul I – 16 puncte |
| 2 | Simion Laviniu Mădălin | Locul II – 16 puncte |
| 3 | Negomireanu Mihaela | Locul III – 15 puncte |

Persoanele ale căror cereri au fost respinse sunt:

- ✓ **Doamna Becheru Aurelia**, motivul fiind existența de datorii la bugetul local, lucru ce reiese din certificatul de atestare fiscală eliberat de Oraşul Rovinari;
- ✓ **Domnul Hatmanu Gabriel**, motivul fiind nedepunerea documentele solicitate prin adresa nr.25122 din data de 10.11.2014, nici în termen şi nici în totalitate, punând astfel comisia în imposibilitatea evaluării solicitării.

Termenul de contestație cu privire la decizia luată de Oraşul Rovinari în evaluarea dosarelor şi stabilirea clasamentului este de 5 zile lucrătoare de la afişarea prezentului anunț la avizierul unității.

**Preşedinte Comisie,**
**Chivu Laurențiu**

JUDEȚUL GORJ
ORAȘUL ROVINARI
Str. *Florilor*, Nr.2
Tel.: *0253/371011*, fax: *0253/371004*
Web.: *www.primariarovinari.ro*
E-mail: *office@primariarovinari.ro*

Nr. 7070 din 18.03.2015

# ANUNT

Având în vedere creșterea numărului de incendii la vegetatia uscată ca urmare a utilizării necorespunzătoare a focului deschis pentru arderea vegetației uscate și a resturilor vegetale, vă informăm următoarele:

**Arderea miriștilor se poate face cu respectarea următoarelor reguli și măsuri de prevenire a incendiilor:**

- este interzisă arderea miristilor pe timp de vânt;
- desfășurarea activității de ardere se poate efectua numai pe timp de zi și obligatoriu supravegheată permanent pentru a putea stinge eventualele incendii;
- înainte de ardere , miriștile se parcelează în fâșii arate, izolând zona de ardere în scopul preîntâmpinării propagării focului la gospodariile populatiei, plantațiile agricole, fondului forestier, rețelele electrice, de comunicații, conductele de transport gaze naturale, s.a.m.d. Atunci când suprafața de ardere depășește 5 ha se va asigura la fața locului un plug, o cisterna cu apa precum si mijloace de tractare corespunzătoare;
- pe terenurile în pantă arderea miristilor se poate face numai pornind din partea de sus catre partea de jos a suprafetei respective;

**Arderea vegetatiei uscate si resturilor vegetate se poate face numai cu respectarea următoarelor prevederi specifice:**

- este interzisă arderea vegetatiei uscate și resturilor vegetale pe timp de vânt;
- pentru ca arderea să poata fi controlată vegetatia uscată și resturile vegetale se colectează în grămezi în jurul cărora se curăță vegetația pe o suprafață de aproximativ 5 m.p.;
- arderea vegetației uscate și resturilor vegetale se face numai pe timp de zi, activitatea fiind permanent supravegheată până la terminare;

- arderea se efectueaza numai in zone care sa nu permita propagarea focului la gospodariile populației, plantațiile agricole, fondul forestier, retelele electrice, de comunicații, conductele de transport gaze naturale, s.a.m.d.;
- la terminarea activității se va urmări stingerea totală a focului înainte de a părăsi locul arderii, fiind interzisa acoperirea cu pamant a focarelor.

Pentru arderea miriștilor și vegetației uscate de pe terenurile agricole sau spații în afara curților și grădinilor este nevoie de obținerea în prealabil a permisului de lucru cu foc, emiterea acestuia se face de către Primăria orașului Rovinari în urma obțineri avizului de către solicitant de la Agenția pentru Protecția Mediului.

Arderea miriștilor, vegetației uscate și resturilor vegetale fără obținerea permisului de lucru cu foc, neluarea tuturor măsurilor pe timpul arderii pentru impiedicarea propagarii focului la vecinătăți precum și neamenajarea corespunzatoare, a locurilor unde se utilizeaza focul deschis în condiții și la distanțe ce favorizează propagarea focului, reprezintă contravenții fiind sancționate de lege cu amendă contravențională în cuantum de la 3000 la 6000 lei pentru personae fizice și de la 25.000 lei la 50.000 lei pentru personae juridice.

PRIMAR
Jr.FILIP DORIN

INTOCMIT
Insp.Pr.Civila
GHERGHE CATALIN

**JUDEȚUL GORJ**
**ORAŞUL ROVINARI**
Str. *Florilor*, Nr.*2*
Tel.: *0253/371011*, fax: *0253/371004*
Web.: *www.primariarovinari.ro*
E-mail: *office@primariarovinari.ro*

*Nr.* 3561 *din* 26.06.2015

**Vizat Primar,**
**Jr. Filip Dorin**

# Reguli de comportare în situații de urgentă

## I.Reguli de comportare în caz de incendiu

- persoana care observă un incendiu are obligația să anunțe prin orice mijloc serviciile de urgență (**număr unic de apel 112**), primarul sau poliția şi să ia măsuri, după posibilitățile sale, pentru limitarea şi stingerea incendiului.
- în caz de incendiu, orice persoană trebuie să acorde ajutor, când şi cât este rațional posibil, semenilor aflați în pericol sau în dificultate, din proprie inițiativă ori la solicitarea victimei, a reprezentanților autorităților administrației publice, precum şi a personalului serviciilor de urgență.
- dacă pentru salvarea oamenilor, trebuie să treceți prin încăperi incendiate, puneți pe cap o pătură umedă;
- deschideți cu prudență uşile, deoarece afluxul rapid de aer, provoacă creşterea rapidă a flăcărilor;
- prin încăperile cu fum dens deplasați-vă târâş sau aplecați;
- strigați victimele, găsiți-i şi salvați-i;
- dacă vi se aprinde îmbrăcămintea, nu fugiți, culcați-vă pe pământ şi rostogoliți-vă;
- asupra oamenilor cărora li s-a aprins îmbrăcămintea, aruncați un palton, o pătura sau ceva care îi acoperă etanş;
- în cazul stingerii incendiului folosiți stingătoare, apă, nisip, pământ, învelitori etc.;
- dacă arde o suprafață verticală, apa se aruncă de sus în jos;
- lichidele incendiare se sting prin acoperire cu nisip, pământ, cuverturi grele;
- instalațiile electrice se sting numai după întreruperea prealabilă a sursei de energie;
- ieşiți din zona incendiată în direcția dinspre care bate vântul;
- bombele incendiare de aviație se sting prin acoperire cu pământ sau prin scufundare în butoaie cu apă;
- picăturile de napalm căzute pe îmbrăcăminte se sting prin acoperirea locului respectiv cu îmbrăcăminte subțire, lut sau nisip;
- amestecurile pe bază de fosfor sau sodiu se sting prin izolarea acestora de aerul înconjurător, prin acoperire cu pământ, nisip, acoperiri etanşe;
- aplicați pe părțile afectate pansament uscat şi curat şi prezentați-vă la punctele medicale.

**În caz de incendiu sunați la :0253/371634 S.P.C.S.U Oras Rovinari sau**
**Apel unic de urgenta: 112**

II. CUTREMUR

## A) Protectia antiseismica in interiorul locuintei sau locului de munca

- evitarea aglomerarii spatiilor de la locul de munca sau din locuinta cu piese de mobilier sau aparatura instabile la seism si amplasate in vecinatatea locurilor in care se aglomereaza de obicei familia, sau in spatiul de lucru;
- asigurarea pieselor de mobilier grele, zvelte, suprapuse si inalte, intre ele si prin prindere de un perete, grinda solida in locurile unde se aglomereaza de obicei persoane la locul de munca sau in familie;
- amplasarea echipamentelor tehnice si aparatelor casnice mai grele sau a celor pe rotile - de exemplu: copiatoare, calculatoare mari, masini de spalat, frigidere etc. -, astfel incat sa nu se afle in vecinatatea iesirilor din incaperi sau apartament spre a nu bloca prin deplasarea lor accesul in cazul unui seism;
- fixarea aparatelor in asa fel incat racordurile sa nu sufere deteriorari in caz de cutremur;
- amplasarea obiectelor fragile si valoroase intr-un loc mai jos si sigur;
- amplasarea vaselor cu chimicale, combustibili in dulapuri in care sa nu se poata rasturna, in incaperi in care nu se locuieste si nu exista pericolul de contaminare si de incendiu;
- asigurarea usilor dulapurilor cu inchizatori eficiente la oscilatii, astfel incat deplasarea veselei depozitate sa nu produca accidente;
- procurarea in locuinta a cel putin unui extinctor si amplasarea acestuia intr-un loc cunoscut si accesibil in orice moment, langa sursele potentiale de incendiu; invatati utilizarea acestuia;
- retinerea locului de amplasare a comutatoarelor, sigurantelor, robinetelor generale si locale pentru apa, gaze si electricitate si a modului lor de manevrare, astfel incat, la nevoie, dupa seism, sa puteti lua masurile minime de interventie de urgenta - inchidere/deschidere;
- pastrarea la indemana o unei truse de scule adecvate.

Daca locuiti intr-o cladire multifamiliala tip bloc, informati-va personal sau prin administratia asociatiei despre indeplinirea obligatiilor legale privind:

- evaluarea rezistentei antiseismice actuale a structurii cladirii
- reparatiile si consolidarile necesare
- proiectarea si executarea lucrarilor necesare
- asigurarea pentru daune seismice, forme si taxe necesare

Retineti in memoria dvs. particularitatile localitatii, cartierului si imprejurimile locuintei dvs., ale drumului pe care va deplasati zilnic la serviciu, scoala sau cumparaturi, avand in vedere eventualele pericole descrise mai jos:

- caderea unor elemente de constructie nestructurale: tencuielei, caramizi etc.
- spargerea si caderea unor geamuri, in special la cladirile inalte
- caderea unor obiecte, mobilier etc.
- caderea unor stalpi si linii electrice
- incendii rezultand din scurtcircuite electrice, conducte de gaz rupte, rasturnarea unor instalatii de incalzire etc.
- alunecari de teren, avalanse in zona muntoasa, lichefierea unor terenuri nisipoase

**Obisnuiti-va sa va protejati si când vă aflați într-o altă situație: în concediu, în delegatie, la spectacole, în vizită etc.**

**B) Reguli de comportare raționale, individuale si de grup: loc de munca, familie, pe strada, în timpul producerii seismului.**

1. Pastrati-va calmul, nu intrati in panica, linistiti-i si pe ceilalti, protejati copiii, batranii si femeile. Nu va speriati de zgomotele din jur.
2. Preveniti tendintele de a parasi camera sau locuinta, deoarece faza seismica initiala are o durata redusa, astfel incat tocmai faza puternica a miscarii seismice va poate surprinde pe scari, holuri, paliere, in aglomeratie si panica, conducand la accidente grave, nedorite. **Atentie!** Scarile sunt elemente de constructii foarte sensibile la deplasarile diferentiate ale etajelor si, chiar daca ar rezista, deplasarea persoanelor pe scari sub efectul oscilatiei seismice este extrem de periculoasa. Chiar daca iesirea de la etajele inferioare sau dintr-o locuinta parter ar fi in principiu posibila si fezabila in scurt timp, in special pentru persoane tinere, afara sunt multe alte riscuri: calcane si cosuri de fum, parapete, ornamente, vitraje etc.
3. Ramaneti in incapere sau locuinta, departe de ferestre care se pot sparge si va pot accidenta, protejati-va sub o grinda, toc de usa solid, sub un birou sau masa care sunt suficient de rezistente spre a va feri de caderea unor obiecte, mobile suprapuse, lampi, tencuieli ornamentale etc. In lipsa unor astfel de posibilitati va puteti proteja stand la podea langa un perete solid, pe genunchi si coate, cu fata in jos iar cu palmele impreunate va veti proteja capul, ceafa, iar cu antebratele pe lateral capul. Aceasta recomandare implica o cunoastere prealabila a acelor elemente de constructie rezistente, prin consultarea unui specialist atestat.
4. Daca este posibil, inchideti sursele de foc cat puteti mai repede iar daca a luat foc ceva interveniti imediat dupa ce a trecut socul puternic.
5. Nu fugiti pe usa, nu sariti pe fereastra, nu alergati pe scari, nu utilizati liftul, evitati aglomeratia, imbulzeala, iar daca este posibil deschideti usa locuintei spre exterior, spre a preveni blocarea acesteia, in vederea evacuarii dupa terminarea miscarii seismice.
6. Nu alergati in strada.
7. Daca va aflati in afara unei cladiri, deplasati-va cat mai departe de cladire, feriti-va de tencuieli, caramizi, cosuri, parapete, cornise, geamuri, ornamente care de obicei se pot prabusi in strada. Nu fugiti pe strada, deplasati-va calm spre un loc deschis si sigur.
8. Acordati prim ajutor persoanelor ranite.
9. In cazul in care sunteti surprinsi de caderea unor tencuieli sau obiecte de mobilier rasturnate, cautati sa va protejati capul si membrele sau sa va asigurati supravietuirea; ulterior veti cauta sa alarmati prin diferite metode vecinii cat si echipele de salvare-interventie de prezenta dvs.

panica, sa acordati primul ajutor celor raniti iar daca dumneavoastra sau alta persoana din grup are posibilitatea de miscare sa faceti un mic plan de salvare. Deblocarea caii de acces se poate incerca numai daca prin aceasta nu se inrautateste situatia - de exemplu prin miscarea daramaturilor sau a mobilierului.

O variantă clasica de comunicare cu cei din afara, este sa bateti la intervale regulate cu un obiect tare in conducte invecinate sau in peretii incintei, iar daca ati stabilit contactul verbal, furnizati informatiile cerute si cereti primul ajutor necesar. Inspectoratul judetean/local pentru Situatii de Urgenta va concentra personal specializat si aparate de ascultare ca sa identifice locurile cu persoane blocate.

Nu va preocupati de durata timpului scurs pana la salvare, deoarece in astfel de conditii, desi timpul pare nesfarsit, corpul uman isi mobilizeaza resurse nebanuite pentru a trece peste o perioada critica. In acest mod se explica durate extreme de rezistenta de sute de ore in conditii de blocare la cutremur a unor persoane aparent fragile, inregistrate in tara noastra in 1977 si in mod similar in intreaga lume.

*Sef S.P.C.S.U*
Maria Marius

*Intocmit*
Gherghe Catalin

**Nu uitați !**
**Printr-un comportament preventiv,**
**vă salvați viața şi bunurile.**

**JUDEȚUL GORJ**
**ORAŞUL ROVINARI**
Str. *Florilor*, Nr.*2*
Tel.: *0253/371011*, fax: *0253/371004*
Web.: *www.primariarovinari.ro*
E-mail: *office@primariarovinari.ro*

PRIMĂRIA ORAȘULUI ROVINARI
Nr. 1267
ziua 15 luna 01 an 15

Nr. 1267 din 15.01.2015

Vizat Primar,
Jr. Filip Dorin

# Măsuri de prevenire si stingere a incendiilor sperifice sezonului rece

Majoritatea incendiilor ce se produc în sezonul rece se datorează exploatării de multe ori în condiții necorespunzătoare ori cu defecțiuni a mijloacelor de încălzire centrale şi locale, urmată de apariția unor evenimente nedorite. Pentru înlăturarea pericolului de incendiu care poate apărea in sobe, recomandăm câteva măsuri specifice:

- sobele fără acumulare de căldură se vor utiliza numai când sunt complet echipate, (burlane, uşițe la focar, cenuşar);
- distanța între sobe sau burlane şi pereți, precum şi între burlane şi planşeeie combustibile, va fi de minimum 1 m dacă sunt neprotejate şi de minimum 0,70 m când sunt protejate prin tencuire sau zidărie; distanța între partea superioară a sobei şi planşeul combustibil va fi minimum. 2 m la planşeele neprotejate şi de minimum 1.5 m. la cele protejate;
- pardoseala combustibilă de sub sobele metalice se va izola cu o placă de azbest de 0,5 cm, acoperita cu tablă sau printr-un postament de cărămidă, beton etc, cu grosimea de 6 cm, Această protecție va depăşi perimetrul sobei, lateral cu 25 cm şi în fața focarului cu 50 cm. Daca picioarele sobei sunt scurte, perimetrul va avea o grosime de minimum 25 cm.;
- distanță dintre sobă şi peretele combustibil din fața focarului nu va fi mai mică de 1,25 m;
- înainte de utilizare sobele şi coşurile de fum să fie verificate, reparate, curățate şi puse în perfectă stare de funcționare;
- curățirea coşurilor se va face ori de câte ori este nevoie însă nu mai rar decât o dată la două luni;
- este interzis a se utiliza sobe şi coşuri fisurate, fară uşite la focare şi cenuşare sau izolate necorespunzător fața de elementele combustibile ale clădirilor;
- pe timpul funcționarii sobelor, uşițele de alimentare se mențin închise;.
- se va evita aprinderea focului utilizând benzină, petrol sau alte lichide inflamabile;
- lăsarea fără supraveghere a sobelor sau suprasolicitarea lor termică, este interzisă;
- depozitarea lemnelor, cărbunilor sau a altor materiale combustibile să nu se facă pe sobe sau în preajma lor;
- cenuşa se va evacua periodic într-un loc stabilit şi amenajat în acest scop, fară pericol de incendiu şi numai după ce se vor stinge resturile de jar;
- se va evita folosirea lemnelor mai lungi decât dimensiunile focarului;

- nu lăsați copiii singuri în casă, cu focul aprins în sobă, urmarea este, de regulă, jocul acestora la sobă, căderea jarului pe podea şi incendierea locuinței, iar în cele mai multe cazuri copiii mor asfixiați, neavâne pe unde să iasă, deoarece, părinții la plecare încuie uşa locuinței;

- este interzisă mentinerea în funcțiune a sobelor care scot scântei pe coş, din cauza construcției defectuoase sau a folosirii lor nerationale;

- este interzisa racordarea sobelor la coşuri metalice sau scoaterea burlanelor prin ferestre, pe sub streaşină etc;

- este interzisă racordarea sobelor la canale său burlane de ventilație;

- în camerele cu încălzire cu sobe este interzisă curățirea cu benzină, neofaiină, petrol etc. a duşumelelor şi a oricărui obiect;

- este interzisă folosirea reşourilor improvizate, suprasolicitarea prizelor de curent (prin utilizarea a cel puțin patru aparate electrice: concomitent), supradimensionarea siguranțelor fuzibile prin înlocuirea fuzibilului cu liță, conectarea marilor consumatori (maşini de spălal, calorifere electrice) pe circuite subdimensionate, improvizații pe circuitele electrice.

**II. Reguli de bază ce trebuie respectate la verificarea centralelor termice de apartament, astfel încât să se evite accidentele:**

- montarea, dar mai ales punerea în funcțiune a unei centrale termice de apartament se va efectua. în mod obligatoriu, de personalul autorizat al unei societăți autorizate de ISCIR şi deproducătorul centralei termice respective si care la final, va elibera o serie de documente in conformitate cu Prescripțiile Tehnice ISCIR în vigoare - de exemplu Autorizația de funcționare sau verificare tehnică periodică;

- proiectarea şi executarea instalației de gaz aferente centralei termice pe combustibil gazos se realizează doar cu firme autorizate ANRGN;

- încheiați un contract de service cu o societate autorizată de ISCIR de producătorul centralei termice respective, de persoane neautorizate nu ezitați să luați legătura cu o societate autorizată de ISCIR şi să ii solicitați efectuarea unei verificări tehnice şi obținerea autorizației de funcționare. Furnizorul de gaze va sista livrarea gazelor dacă nu aveți autorizațiile de funcționare şi verificările tehnice la zi ale centralei.

Aparatele consumatoare de combustibili gazoşi pot fi date în exploatare de durata la utilizatorul final numai după finalizarea montării/instalării, punerii în funcțiune şi verificarilor tehnice efectuate de un agent economic autorizat de ISCIR şi după avizarea rapoartelor de verificare de către ISCIR sau, după caz, de către un agent, economic :autorizat de ISCIR în acest sens.

O funcționare sigură şi de durată a centralelor termice presupunerea uzura şi fenomenul de îmbătrânire ale materialelor să fie cunoscute din timp şi să fie înlăturate prin măsuri adecvate. Pentru realizarea acestor scopuri, precum şi pentru protejarea utilizatorilor, a apărut necesitatea efectuării verificărilor tehnice periodice. Responsabilitatea inițierii verificărilor tehnice periodice revine utilizatorului final.

Despre obligativitatea efectuării acestor verificări tehnica periodice utilizatorul va fi informat prin instruirea inițială, cu ocazia primei puneri în funcțiune şi înmânării şi semnării livretului aparatului. Semnarea acestui livret de către utilizatorul final semnifica însuşirea de către acesta a obligației de a supune aparatul verificării tehnice periodice şi de a nu îl utiliza în lipsa autorizației de funcționare.Veriftcările tehnice periodice trebuie să fie extinse si asupra aparatelor care au fost instalate înainte de intrarea în vigoare a prescripției tehnice de combustibili gazoşi. este obligatorie, cel puțin o data la doi ani iar revizia o dala la 10 ani conform prevederilor normativului tehnic NTPE/2QQ8,

Autorizarea funcționării şi verificarea tehnică periodică a centralei pot fi. făcute de orice societate autorizată de ISCIR. Dacă aveți garație pentru aparat de la o societate autorizată sau un contract de service, apelați la aceste societăți, întrucât cunosc cel mai bine. tipul centralei dumneavoastră sau eventualele probleme ce pot apărea in funcționarea acesteia.

Verificarea şi revizia periodica o inatalațiilor de utilizare a gazelor sunt obligatorii şi se efectuează de operatorul licențiat al. sistemului de distribuție, în conformitate eu prevederile contractului de furnizare a gazelor naturale. Operațiunile de verificare se efectuează ,1a maximu 2 ani şi cele de revizie, la maximum 10 ani de către firme autorizate ANRGN. In cazul în care verificarea sau revizia nu se poate efectua din cauza absenței consumatorului, acesta vă fi anunțat în scris asupra datei reprogramării verificării sau reviziei! Dacă verificarea sau revizia nu: se poate efectua la data reprogramată, se va proceda la sistarea furnizării gazelor.

Autorizarea de funcționara a centralei termice se va face la prima punere în funcțiune şi periodic, cel puțin o data la 2 ani. Furnizarea combustibilului gazos se va face numai la centrala termică care îndeplineşte condițiile de funcționare în siguranță şi cars are verificarea tehnică periodică efectuată, conform prevederilor prezentei prescripții tehnice. Utilizarea aparatelor fără verificare tehnică periodică efectuată de un agent economic autorizat ISCIR şi fară avizarea raportului de verificare de către cei autorizați să o facă este interzisa.

Furnizarea combustibilului gazos se va face numai la aparatele care îndeplinesc condițiile de funcționare în siguranță şi care au verificarea tehnică periodică efectuată. Furnizorul de gaze este obligat să sisteze livrarea combustibilului la utilizatorul final care nu face dovada îndeplinirii condițiilor privind funcționarea în condiții de siguranță a aparatului pe care îl deține.

*Sef S.P.C.S.U*
Maria Marius

*Intocmit*
Gherghe Catalin

**Nu uitați !**
**Printr-un comportament preventiv,**
**vă salvați viața şi bunurile.**

Camera Executorilor Judecătoresti de pe lângă Curtea de Apel Craiova
**BIROUL EXECUTORULUI JUDECĂTORESC**
**SERBAN SORIN**
Targu Jiu - 210132, Str. Tudor Vladimirescu. nr. 16, Judetul Gorj C.I.F. RO 29848476
iban: RO17 RZBR 0000 0600 1442 5733 RAIFFEISEN BANK - AG. GORJ
tel: 0253 22 33 01; 0731 93 00 31; 0767 338 532 fax: 0253 22 31 75
sorinserban@executorgorj.ro www.executorgorj.ro

**executare nr. 1048/E/2014**

# PUBLICAȚIE DE VÂNZARE
# NR. 3

Subsemnatul Serban Sorin, executor judecatoresc in cadrul B.E.J. Serban Sorin, emit prezenta publicatie de vanzare avand in vedere incheierea nr. 4746 din data de 01.09.2014 a Judecatoriei Targu Jiu, prin care s-a incuviintat cererea de executare silita formulata de creditoarea **RAIFFEISEN BANK S.A.**, cu sediul in Bucuresti, Calea Floreasca, nr. 246C, bl. Sky Tower, Sector 1, impotriva **debitorului/codebitorului ipotecar Chera Ion** respectiv **Chera Ionela Talia**, ambii cu domiciliul in Rovinari, Str. Castanilor nr. 15, bl. D4, sc. 2, et. 4, ap. 39, Judetul Gorj, conform titlului executoriu **Contract de credit nr. RFI87245688413 din data de 05.08.2008 garantat prin contractul de ipoteca autentificat de BNP Natalia Manoiu cu nr. 2011 din 05.08.2008** pentru recuperarea sumei de 84.358,08 Lei (echivalentul a 18.807,68 euro) reprezentand credite nerambursate si dobanzile aferente acestora calculate pana la data de 13.01.2015 la care se adauga dobanzile calculate in continuare pana la achitarea integrala a debitelor, conform titlului executoriu si **7.464,50 Lei** reprezentand cheltuieli de executare silita (calculate la data de 08.09.2014) si avand in vedere ca debitul nu a fost achitat, in temeniul dispozitiilor art. 838 C. proc. civ. prin prezenta **Publicatie de vanzare** aducem la cunostinta publica faptul ca la data de **09.02.2015, orele 11:00,** va avea loc la sediul B.E.J. Serban Sorin, din Targu Jiu, str. Tudor Vladimirescu, nr. 16, Jud. Gorj, licitatia publica privind vanzarea imobilului constand in:

**apartament cu 2 camere si dependinte cu suprafata utila de 43 mp, impreuna cu cota indiviza de teren aferenta in suprafata de 11 mp, notat in CF nr. 35078-C1-U4** (provenita din conversia de pe hartie a CF nr. 1459) **a loc. Rovinari, nr. cad/top. 57/39, situat in Rovinari, Str. Castanilor, Bl. D4, Sc.2, Et. 4, Ap. 39, Judetul Gorj,** imobil aflat in proprietatea debitorului/codebitorului ipotecar Chera Ion respectiv Chera Ionela Talia, ambii cu domiciliul in Rovinari, Str. Castanilor nr. 15, bl. D4, sc. 2, et. 4, ap. 39, Judetul Gorj.

Imobilul a fost evaluat la valoarea de 38.800 lei. ***Pretul de pornire al licitatiei este de 75% din evaluare respectiv 29.100 lei.***

Toate persoanele ce pretind vreun drept asupra imobilului urmarit, sunt somate sa anunte executorul judecatoresc inainte de data stabilita pentru vanzare, in termenele si sub sanctiunile prevazute de lege.

Imobilul se vinde liber de orice sarcini.

Persoanele care doresc sa participe la licitatie sunt invitate sa se prezinte la termenul si locul fixat pentru vanzare si cu cel putin o zi inainte de termen, sa prezinte oferta de cumparare.

Ofertantii sunt obligati sa depuna, cu o zi inainte de termenul de vanzare, o garantie de 10% din pretul de pornire al licitatiei. Dovada consemnarii va fi atasata ofertei de cumparare.

Creditorii urmaritori sau intervenienti nu au obligatia de a depune garantia prevazuta de dispozitiile art. 843 alin. 1 C. proc. civ.

De asemenea, sunt dispensate de garantia prevazuta de art. 843 alin. 1 C. proc. civ. persoanele care, impreuna cu debitorul, au asupra imobilului urmarit un drept de proprietate comuna pe cote-parti sau sunt titulari ai unui drept de preemtiune, dupa caz, cu precizarea ca, in situatia in care valoarea creantei ipotecare sau valoarea cotei-parti a proprietarului nu acopera cuantumul garantiei prevazute de art. 843 alin. 1 C. proc. civ., se va completa diferenta.

Consemnarea se face in contul de consemnari nr. **RO17 RZBR 0000 0600 1442 5733** cont in lei, deschis la Raiffeisen Bank SA, pe numele si la dispozitia B.E.J. Serban Sorin, iar dovada se poate face cu recipisa de consemnare sau cu orice alt inscris admis de lege.

Dovada depunerii garantiei si oferta de cumparare se vor depune la sediul B.E.J. Serban Sorin pana cel mai tarziu cu o zi inainte de data licitatiei. Oferta de cumparare trebuie sa cuprinda datele de identificare ale licitatorului, descrierea sumara a bunului si suma oferita cu titlu de pret. In conformitate cu dispozitiile art. 845 alin. 8 C. proc. civ. daca nu se obtine pretul de incepere al licitatiei si exista cel putin doi licitatori, la acelasi termen bunul va fi vandut la cel mai mare pret oferit, dar nu mai putin de 30% din pretul de pornire al primei licitatii. Vanzarea se va putea face chiar daca se prezinta o singura persoana care ofera pretul de la care incepe licitatia.

Prezenta publicatie de vanzare a fost intocmita azi 13.01.2015 la sediul B.E.J. Serban Sorin din Targu Jiu, str. Tudor Vladimirescu, nr. 16, Jud. Gorj, a fost comunicata si respectiv postata in locurile prevazute de dispozitiile art. 838 C. proc. civ.

**Executor judecătoresc**
**Șerban Sorin**

ROMANIA
JUDEȚUL GORJ
ORAȘUL ROVINARI
PRIMAR

**DISPOZITIA NR. 23**

**privind declararea zilei de 14 ianuarie 2015 zi de doliu pe raza orasului Rovinari**

**PRIMARUL ORASULUI ROVINARI, JUDETUL GORJ, JR.FILIP DORIN**

Avand in vedere:

-Prevederile Legii nr.215/2001, privind administratia publica locala, cu modificarile si completarile ulterioare, republicata;

-In baza art.68 din Legea nr.215/2001 privind administratia publica locala-republicata.

**DISPUNE:**

**Art.1** Se declara ziua de 14 ianuarie 2015- zi de doliu pe raza orasului Rovinari, in memoria victimelor accidentului petrecut in data de 12.01.2015.

**Art. 2**(1) Toate institutiile si autoritatile publice, partidele politice, institutiile de invatamant si de cultura de pe raza orasului Rovinari sunt obligate ca, in ziua comemorarii, sa arboreze Drapelul de Stat al Romaniei in berna.

(2) Aceeasi obligatie incumba si persoanelor fizice sau juridice care arboreaza Drapelul de Stat al Romaniei la domiciliu, resedinta sau sediu.

**Art. 3** In ziua de 14 ianuarie 2015 se interzice desfasurarea de activitati cultural-artistice sau sportive pe raza orasului Rovinari.

**Art.4** Cu ducerea la indeplinire a prevederilor prezentei dispozitii se insarcineaza institutiile publice, partidele politice si institutiile de invatamant si de cultura de pe raza orasului Rovinari.

**Art.5** Prezenta dispozitie se comunică :

- Instituției Prefectului județului Gorj;
- Institutiilor publice, partidelor politice si institutiilor de invatamant si de cultura de pe raza orasului Rovinari.

**EMISĂ AZI, 12 01 2015**

**VIZAT PENTRU LEGALITATE,**
**Secretar oraș Rovinari,**
**Jr. Popescu Aurora-Carmen**

**PRIMAR,**
**JR. DORIN FILIP**

Camera Executorilor Judecătorești de pe lângă Curtea de Apel Craiova
**BIROUL EXECUTORULUI JUDECĂTORESC**
**TAPUȘI RUXANDRA**
Slatina - 230079, Str. Lipscani nr. 31, Judetul Olt C.I.F. RO 21945538
Cont consemnari: RO23 RZBR 0000 0600 1501 3930 RAIFFEISEN BANK
tel/fax: 0249 420 095; 0745 115 410; 0745 758 030 e-mail: bejtapusiruxandra@gmail.com

PRIMARIA ORASULUI ROVINARI
Nr. 6444
ziua 23 luna 12 2014

DOSAR EXECUTARE NR 51/2013
11.12.2014

**VANZARE IMOBILIARA**
**PUBLICATIE DE VANZARE**

Subsemnata **TAPUSI RUXANDRA**, Executor Judecatoresc in cadrul Camerei Executorilor Judecatoresti de pe langa Curtea de Apel Craiova, in conformitate cu prevederile art. 504 Cod Proced. Civila, avand in vedere faptul ca debitorii **S.C. KAMALEX MED S.R.L.**, **CIF: 15954809**, cu sediul in Rovinari - 215400, Str. Muncii, bl. B5, sc. 1, et. 2, ap. 8, Judetul Gorj, **KUI ROVENTA Alexandru**, **CNP: 1741224020063**, cu domiciliul in Rovinari - 215400, Str. Muncii, bl. B5, sc. 1, et. 2, ap. 8, Judetul Gorj si **KUI ROVENTA Carmen**, **CNP: 2730402184986**, cu domiciliul in Rovinari - 215400, Str. Muncii, bl. B5, sc. 1, et. 2, ap. 8, Judetul Gorj, au fost obligati la plata urmatoarelor sume: suma **33.876,98 Lei**, suma compusa din 29.206,41 Lei reprezentand debit si **4.670,57 Lei** cheltuieli de executare silita, catre creditoarea **BANCA COMERCIALA ROMANA**,cu sediul procesual ales la COFACE ROMANIA CREDI MANAGEMENT SERVICES, cu sediul in Bucuresti - 014453, Calea Floreasca nr. 39, et. 3, Sector 1 prin titlul executoriu **Contract de credit bancar nr. 152/8262 din data de 17.07.2008; Contract de fidejusiune nr. 152/8262/17.07.2008,** nu a achitat sumele de mai sus, prin prezenta aducem la cunostinta publica, ca in **ziua de**

**27.01.2015, ora 13:15**, va avea loc **in localitatea Slatina, str. Lipscani, nr. 26, jud Olt la B.E.J. TAPUSI RUXANDRA,** vanzarea bunului imobil :

**situat in Rovinari - 215400, Str. Muncii, bl. B5, sc. 1, et. 2, ap. 8, Judetul Gorj, avand Cartea Funciara nr. 35242-C1-U8 a loc. Rovinari, nr. cad. 63/1;2;8, imobil compus din APARTAMENT CU 3 CAMERE DE LOCUIT SI DEPENDINTE CU SU DE 64,86 MP SI BALCON CU SUP DE 3,21 MP, proprietatealui KUI- ROVENTA CARMEN SI KUI-ROVENTA ALLEXANDRU**

Imobilul a fost evaluat la suma de **99580 LEI .**
**LICITATIA VA PORNI DE LA SUMA DE 74.685,00 Lei.**

Toti cei care pretind vreun drept asupra imobilului, sunt rugati ca pana la data stabilita pentru vanzare sa se prezinte la executorul judecatoresc.

Doritorii sunt invitati sa participe la termenul de vanzare, la locul fixat in acest scop, iar pana la la acel termen trebuie sa prezinte executorului judecatoresc oferte de cumparare.

Toti ofertantii sunt obligati sa depuna pana la termenul de vanzare o cautiune reprezentand 10% din pretul de pornire a licitatiei.

Imobilul scos la licitatie este grevat de urmatoarele sarcini:

SOMATIE DE PLATA NR 51/2013 DIN 21.06.2013 EMISA DE BEJ TAPUSI RUXANDRA PT SUMA DE 26.413,46 LEI DEBIT SI SUMA DE 4070,77 LEI CHELTUIELI DE EXECUTARE IN FAVOAREA BCR SA

Imobilul se vinde grevat de urmatoarele drepturi, intabulate ulterior inscrierii vreunei ipoteci:

.....

In cazul in care aceste creante nu vor fi acoperite la prima licitatie, se va proceda, in aceeasi zi, la o noua licitatie pentru vanzarea imobilului liber de aceste drepturi.

**EXECUTOR JUDECATORESC**
**TAPUSI RUXANDRA**

EXECUTOR JUDECATORESC TAPUSI RUXANDRA CIRCUMSCRIPTIA CURTII DE APEL CRAIOVA

Camera Executorilor Judecătoresti de pe lângă Curtea de Apel Craiova
**BIROUL EXECUTORULUI JUDECĂTORESC**
**SERBAN SORIN**
Targu Jiu - 210132, Str. Tudor Vladimirescu, nr. 16, Judetul Gorj C.I.F. RO 29848476
iban: RO17 RZBR 0000 0600 1442 5733 RAIFFEISEN BANK - AG. GORJ
tel: 0253 22 33 01; 0731 93 00 31; 0767 338 532 fax: 0253 22 31 75
sorinserban@executorgorj.ro www.executorgorj.ro

**Dosar nr. 60/E/2014**

# PUBLICAȚIE DE VÂNZARE
# NR. 8

Subsemnatul Şerban Sorin, executor judecatoresc in cadrul B.E.J. Şerban Sorin, emit prezenta publicatie de vanzare avand in vedere incheierea nr. **556/30.01.2014** pronuntata de Judecatoria Targu Jiu, prin care s-a incuviintat cererea de executare silita formulata de creditoarea **RAIFFEISEN BANK S.A.**, cu sediul in Bucuresti, Calea Floreasca, nr. 246C, bl. Sky Tower, Sector 1, impotriva **debitorilor ipotecari PREDESCU Tache** si **PREDESCU Nicoleta**, ambii cu domiciliul in Rovinari, Str. Muncii, bl. C6, sc. 2, ap. 17, Judetul Gorj, conform titlului executoriu **Contract de credit nr. RFI45746155094 din data de 10.11.2008 garantat prin contractul de ipoteca autentificat de BNP Natalia Manoiu cu nr. 2888/10.11.2008** pentru recuperarea sumei de **77.359,04 Lei**, suma compusa din 70.380,18 Lei (echivalentul a 15.646,30 euro) reprezentand credite nerambursate si dobanzile aferente acestora calculate pana la data de 06.01.2015 la care se adauga dobanzile calculate in continuare pana la achitarea integrala a debitelor, conform titlului executoriu si **6.978,86 Lei** reprezentand cheltuieli de executare silita (calculate la data de 07.02.2014) si avand in vedere ca debitul nu a fost achitat, in temeniul dispozitiilor art. 838 C. proc. civ. prin prezenta **Publicatie de vanzare** aducem la cunostinta publica faptul ca la data de **03.02.2015, orele 11:00,** va avea loc la sediul B.E.J. Serban Sorin, din Targu Jiu, str. Tudor Vladimirescu, nr.16, Jud. Gorj, licitatia publica privind vanzarea imobilului situat in:

**Rovinari, B-dul Minerilor, Nr. 4, Bl. M2, Sc. 5, Et. 1, Ap.45, Jud. Gorj, constând în apartament cu 4 camere și dependințe în suprafață utilă de 71,75 mp, împreună cu cota indiviză de teren aferentă în suprafață de 21mp, notat în CF Nr. 35013-C1-U19**(provenita din cartea funciara de pe hartie cu nr. 2713) **a Loc. Rovinari, nr. cad/top. 6/5;45,** imobil aflat în proprietatea debitorilor ipotecari **PREDESCU Tache** si **PREDESCU Nicoleta**, ambii cu domiciliul în Rovinari, Str. Muncii, bl. C6, sc. 2, ap. 17, Judetul Gorj.

Imobilul a fost evaluat la valoarea de 79.424 lei. ***Pretul de pornire al licitatiei este de 75% din evaluare respectiv 59.568 lei.***

Toate persoanele ce pretind vreun drept asupra imobilului urmarit, sunt somate sa anunte executorul judecatoresc inainte de data stabilita pentru vanzare, in termenele si sub sanctiunile prevazute de lege.

Imobilul se vinde liber de orice sarcini.

Persoanele care doresc sa participe la licitatie sunt invitate sa se prezinte la termenul si locul fixat pentru vanzare si cu cel putin o zi inainte de termen, sa prezinte oferta de cumparare.

Ofertantii sunt obligati sa depuna, cu o zi inainte de termenul de vanzare, o garantie de 10% din pretul de pornire al licitatiei. Dovada consemnarii va fi atasata ofertei de cumparare.

Creditorii urmaritori sau intervenienti nu au obligatia de a depune garantia prevazuta de dispozitiile art. 843 alin. 1 C. proc. civ.

De asemenea, sunt dispensate de garantia prevazuta de art. 843 alin. 1 C. proc. civ. persoanele care, impreuna cu debitorul, au asupra imobilului urmarit un drept de proprietate comuna pe cote-parti sau sunt titulari ai unui drept de preemtiune, dupa caz, cu precizarea ca, in situatia in care valoarea creantei ipotecare sau valoarea cotei-parti a proprietarului nu acopera cuantumul garantiei prevazute de art. 843 alin. 1 C. proc. civ., se va completa diferenta.

Consemnarea se face in contul de consemnari nr. **RO17 RZBR 0000 0600 1442 5733** cont in lei, deschis la Raiffeisen Bank SA, pe numele si la dispozitia B.E.J. Serban Sorin, iar dovada se poate face cu recipisa de consemnare sau cu orice alt inscris admis de lege.

Dovada depunerii garantiei si oferta de cumparare se vor depune la sediul B.E.J. Serban Sorin pana cel mai tarziu cu o zi inainte de data licitatiei. Oferta de cumparare trebuie sa cuprinda datele de identificare ale licitatorului, descrierea sumara a bunului si suma oferita cu titlu de pret. In conformitate cu dispozitiile art. 845 alin. 8 C. proc. civ. daca nu se obtine pretul de incepere al licitatiei si exista cel putin doi licitatori, la acelasi termen bunul va fi vandut la cel mai mare pret oferit, dar nu mai putin de 30% din pretul de pornire al primei licitatii. Vanzarea se va putea face chiar daca se prezinta o singura persoana care ofera pretul de la care incepe licitatia.

Prezenta publicatie de vanzare a fost intocmita azi 06.01.2015 la sediul B.E.J. Şerban Sorin din Targu Jiu, str. Tudor Vladimirescu, nr. 16, Jud. Gorj, a fost comunicata si respectiv postata in locurile prevazute de dispozitiile art. 838 C. proc. civ.

**Executor judecătoresc**
**Serban Sorin**

EXECUTOR JUDECĂTORESC ÎNSCRIPTIA CURTII DE APEL CRAIOVA ŞERBAN SORIN

CAMERA EXECUTORILOR JUDECATORESTI DE PE LANGA CURTEA DE APEL CRAIOVA
*BIROUL EXECUTORULUI JUDECATORESC ILIE MARIA MAGDALENA*
Craiova, str. Dezrobirii, nr. 1D, etaj 1, jud. Dolj, tel./fax:0351.413.145; 0730.199.502
e-mail: executor.mariailie@yahoo.ro C.I.F. RO30004780;
Cont bancar IBAN: RO42BRDE170SV85585993170O-BRD; RO29BREL0002000700110100-Libra Bank

PRIMARIA ORASULUI ROVINARI
Nr. 576
ziua 09 luna 01 20 15

Dosar de executare nr. 252/E/2013
Dosar instanta: 6004/3182013
Data: 06.01.2015

**PUBLICATIE DE VANZARE**

BEJ Ilie Maria Magdalena, executor judecatoresc in circumscriptia Curtii de Apel Craiova, cu sediul in Craiova, str.Dezrobirii, nr.1D, etj.1, jud. Dolj,

Avand in vedere cererea de executare silita formulata de creditoarea UNICREDIT TIRIAC BANK, prin reprezentant legal BOSTINA SI ASOCIATII SPRL, cu sediul in Bucuresti - 020039, Str. Jean Louis Calderon nr.70, Sector 2, impotriva debitorilor DIACONESCU Cristina Elena si DIACONESCU Vasile, ambii cu domiciliul in Rovinari - 215400, Str. Muncii, bl.H2, sc.2, et.3, ap.31, Judetul Gorj, pentru punerea in executare a titlului executoriu constand in Contract de credit nr.TGJ1/24/25.05.2009 din data de 26.05.2009-Conditii generale si Conditii speciale cu Act Aditional nr.1 din 21.05.2010 la Conditii speciale, Actul Aditional nr.2 din 21.06.2010, la Conditii speciale Act Aditional nr.2/2010 din 21.06.2010, Act Aditional nr.3/2011 din 31.05.2011, Act Aditional nr.4/2011 din 05.09.2011, Act Aditional nr.5 din 16.08.2012 la Conditii Generale, Act Aditional nr.6 din 16.08.2012 si Contract de fidejusiune din16.08.2012 si Contractul de garantie imobiliara autentificat sub nr.2525/27.05.2009 de BNP Silvia Badea, incuviintat prin Incheierea nr.2481 din data de 15.04.2013 pronuntata de Judecatoria Targu Jiu in dosarul nr.6004/318/2013, a fost declansata urmarirea silita a imobilului apartament 3 camere si dependinte in suprafata de 71.48 mp, inscris in CF nr.35123-C1-U2 a localitatii Rovinari, situat in Rovinari - 215400, Str. Muncii, bl. H2, sc. 2, et. 3, ap. 31, Judetul Gorj, proprietatea debitorilor.

**In conformitate cu disp. art.838 alin.1 CPC, aducem la cunostinta generala, ca in ziua de 28.01.2015, ora 12:00, va avea loc la sediul BEJ ILIE MARIA MAGDALENA, situat in Craiova, str. Dezrobirii, nr. 1D, et. 1, jud. Dolj, vanzarea prin licitatie publica a imobilului apartament 3 camere si dependinte in suprafata de 71.48 mp, inscris in CF nr.35123-C1-U2 a localitatii Rovinari, situat in Rovinari - 215400, Str. Muncii, bl. H2, sc. 2, et. 3, ap. 31, Judetul Gorj, proprietatea Diaconescu Vasile si Diaconescu Cristina-Elena.**

Valoarea imobilului este de 78.238,00 Lei, pret stabilit conform raportului de expertiza intocmit de catre expertul imobiliar ing.ec.Ludmila Toader.

**Pretul de pornire al licitatie este de 58.678,50 Lei**, pret scazut cu 25 %conform prevederilor Cod Procedura Civila.

Invitam pe toti cei care pretind vreun drept asupra imobilului urmarit sa-l anunte pe executorul judecatoresc inaintea datei stabilite pentru vanzare.

Invitam pe toti cei care doresc sa cumpere imobilul sa se prezinte la termenul de vanzare, locul fixat si ora stabilita, avand asupra lor acte de identitate si pana la aceasta data sa prezinte oferta de cumparare.

Potrivit art.838 alin.1 lit.l) C.proc.civ., ofertantii trebuie sa consemneze, pana la temenul de vanzare, o garantie reprezentand 10 % din pretul de pornire al licitatiei, in suma de 5.867,85 Lei, pe seama si la dispozitia BEJ ILIE MARIA MAGDALENA, in conturile de consemnari IBAN RO90 BRDE 170S V858 5897 1700 deschis la BRD sau RO 02 BREL 0002 0007 0011 0101 deschis la LIBRA INTERNET BANK.

Potrivit art.843 alin.2 C.proc.civ., creditorii urmaritori, intervenientii, coproprietarii si titularii unui drept de preemtiune nu au obligatia de a depune garantia de participare.

Potrivit art.838 alin.2 C.proc.civ., publicatiile de vanzare in extras vor fi publicate intr-un cotidian. De asemenea, in conditiile art.35 din Legea 188/2000 republicata, publicitatea vanzarii imobiliare se va face si prin intermediul Registrului Electronic de publicitate a vanzarii bunurilor supuse executarii silite (www.registru.uniuneaexecutorilor.ro).

Conform art.845 C.proc.civ., daca nu se obtine pretul de incepere al licitatiei si exista cel putin doi licitatori, la acelasi termen, bunul va fi vandut la cel mai mare pret oferit, dar nu mai putin de 30 % din pretul de pornire al primei licitatii. Vanzarea se va putea face chiar daca se prezinta o singura persoana care ofera pretul de la care incepe licitatia.

Prezenta publicatie de vanzare a fost intocmita conform art.838 C.proc.civ. si afisata la data 06.01.2015 la sediul BEJ Ilie Maria Magdalena, urmand a fi afisata la sediul Primariei Rovinari si cel al Judecatoriei Targu Jiu si la locul unde se afla imobilul.

**EXECUTOR JUDECATORESC,**
**ILIE MARIA MAGDALENA**

Camera Executorilor Judecătoresti de pe lângă Curtea de Apel Craiova
**BIROUL EXECUTORULUI JUDECĂTORESC**
**SERBAN SORIN**
Targu Jiu - 210132, Str. Tudor Vladimirescu, nr. 16, Judetul Gorj C.I.F. RO 29848476
iban: RO17 RZBR 0000 0600 1442 5733 RAIFFEISEN BANK - AG. GORJ
tel: 0253 22 33 01; 0731 93 00 31; 0767 338 532 fax: 0253 22 31 75
sorinserban@executorgorj.ro www.executorgorj.ro

**Dosar nr. 791/E/2014**

# PUBLICAȚIE DE VÂNZARE
# NR. 5

Subsemnatul Serban Sorin, executor judecatoresc in cadrul B.E.J. Serban Sorin, emit prezenta publicatie de vanzare avand in vedere incheierea nr. 3567/27.06.2014 pronuntata de Judecatoria Targu Jiu, prin care s-a incuviintat cererea de executare silita formulata de creditoarea **RAIFFEISEN BANK S.A.**, cu sediul in Bucuresti, Calea Floreasca, nr. 246C, bl. Sky Tower, Sector 1, impotriva **garantilor fidejusori/ipotecari Negomireanu-Curelea Elena Claudia** respectiv **Negomireanu-Curelea Ion** ambii cu domiciliul in Oras Rovinari, Str. Tineretului, bl. E1, sc. 1, et. 2, ap. 11, Judetul Gorj, conform titlurilor executorii **Contract de credit Flexi IMM nr. 9162/C/05.11.2012 garantat prin contractul de ipoteca imobiliara autentificat de BNP Natalia Manoiu cu nr. 2416/05.11.2012, Contract de credit Flexi IMM nr. 11252/18.03.2013 garantat prin contractul de ipoteca imobiliara autentificat de BNP Natalia Manoiu nr. 679/18.03.2013**, pentru recuperarea sumei de **48.695,97 Lei**, suma compusa din 43.660,23 Lei reprezentand credite nerambursate si dobanzile aferente acestora calculate pana la data de 18.12.2014 la care se adauga dobanzile calculate in continuare pana la achitarea integrala a debitelor, conform titlurilor executorii si **5.035,74 Lei** reprezentand cheltuieli de executare silita (calculate la data de 08.07.2014) si avand in vedere ca debitul nu a fost achitat, in temeniul dispozitiilor art. 838 C. proc. civ. prin prezenta **Publicatie de vanzare** aducem la cunostinta publica faptul ca la data de **15.01.2015, orele 10:00,** va avea loc la sediul B.E.J. Serban Sorin, din Targu Jiu, str. Tudor Vladimirescu, nr. 16, Jud. Gorj, licitatia publica privind vanzarea imobilului constand in:

**apartament cu 2 camere si dependinte cu suprafata utila de 47,93 mp, impreuna cu cota indiviza de teren aferenta in suprafata de 11 mp., notat in CF nr. 35128-C1-U2 a loc. Rovinari, nr. cad/top. 35128-C1-U2, situat in Rovinari, Str. Tineretului, Nr. 3, Bl. E1, Sc. 1, Et. 2, Ap. 11, Judet Gorj,** imobil aflat in proprietatea **garantilor fidejusori/ipotecari Negomireanu-Curelea Elena Claudia** respectiv **Negomireanu-Curelea Ion** ambii cu domiciliul in Oras Rovinari, Str. Tineretului, bl. E1, sc. 1, et. 2, ap. 11, Judetul Gorj.

Imobilul a fost evaluat la valoarea de 59.200 lei. ***Pretul de pornire al licitatiei este de 75% din evaluare respectiv 44.400 lei.***.

Toate persoanele ce pretind vreun drept asupra imobilului urmarit, sunt somate sa anunte executorul judecatoresc inainte de data stabilita pentru vanzare, in termenele si sub sanctiunile prevazute de lege.

Imobilul se vinde liber de orice sarcini.

Persoanele care doresc sa participe la licitatie sunt invitate sa se prezinte la termenul si locul fixat pentru vanzare si cu cel putin o zi inainte de termen, sa prezinte oferta de cumparare. Ofertantii sunt obligati sa depuna, cu o zi inainte de termenul de vanzare, o garantie de 10% din pretul de pornire al licitatiei. Dovada consemnarii va fi atasata ofertei de cumparare. Creditorii urmaritori sau intervenienti nu au obligatia de a depune garantia prevazuta de dispozitiile art. 843 alin. 1 C. proc. civ.

De asemenea, sunt dispensate de garantia prevazuta de art. 843 alin. 1 C. proc. civ. persoanele care, impreuna cu debitorul, au asupra imobilului urmarit un drept de proprietate comuna pe cote-parti sau sunt titulari ai unui drept de preemtiune, dupa caz, cu precizarea ca, in situatia in care valoarea creantei ipotecare sau valoarea cotei-parti a proprietarului nu acopera cuantumul garantiei prevazute de art. 843 alin. 1 C. proc. civ., se va completa diferenta.

Consemnarea se face in contul de consemnari nr. **RO17 RZBR 0000 0600 1442 5733** cont in lei, deschis la Raiffeisen Bank SA, pe numele si la dispozitia B.E.J. Serban Sorin, iar dovada se poate face cu recipisa de consemnare sau cu orice alt inscris admis de lege.

Dovada depunerii garantiei si oferta de cumparare se vor depune la sediul B.E.J. Serban Sorin pana cel mai tarziu cu o zi inainte de data licitatiei. Oferta de cumparare trebuie sa cuprinda datele de identificare ale licitatorului, descrierea sumara a bunului si suma oferita cu titlu de pret. In conformitate cu dispozitiile art. 845 alin. 8 C. proc. civ. daca nu se obtine pretul de incepere al licitatiei si exista cel putin doi licitatori, la acelasi termen bunul va fi vandut la cel mai mare pret oferit, dar nu mai putin de 30% din pretul de pornire al primei licitatii. Vanzarea se va putea face chiar daca se prezinta o singura persoana care ofera pretul de la care incepe licitatia.

Prezenta publicatie de vanzare a fost intocmita azi 18.12.2014 la sediul B.E.J. Serban Sorin din Targu Jiu, str. Tudor Vladimirescu, nr. 16, Jud. Gorj, a fost comunicata si respectiv postata in locurile prevazute de dispozitiile art. 838 C. proc. civ.

**Executor judecătoresc**
**Șerban Sorin**

CAMERA EXECUTORILOR JUDECATORESTI DE PE LANGA CURTEA DE APEL CRAIOVA
*BIROUL EXECUTORULUI JUDECATORESC ILIE MARIA MAGDALENA*
Craiova, str. Dezrobirii, nr. 1D, etaj 1, jud. Dolj, tel./fax:0351.413.145; 0730.199.502
e-mail: executor.mariailie@yahoo.ro C.I.F.RO30004780;
Cont bancar IBAN: RO42BRDE170SV85855931700-BRD; RO29BREL00020007001 10100-Libra Bank

Dosar de executare nr. 252/E/2013
Dosar instanta: 6004/3182013
Data: 10.12.2014

PRIMARIA ... Nr. 28900 ziua 17 luna 12 anul 14

**PUBLICATIE DE VANZARE**

BEJ Ilie Maria Magdalena, executor judecatoresc in circumscriptia Curtii de Apel Craiova, cu sediul in Craiova, str.Dezrobirii, nr.1D, etj.1, jud. Dolj,

Avand in vedere cererea de executare silita formulata de creditoarea UNICREDIT TIRIAC BANK, prin reprezentant legal BOSTINA SI ASOCIATII SPRL, cu sediul in Bucuresti - 020039, Str. Jean Louis Calderon nr.70, Sector 2, impotriva debitorilor DIACONESCU Cristina Elena si DIACONESCU Vasile, ambii cu domiciliul in Rovinari - 215400, Str. Muncii, bl.H2, sc.2, et.3, ap.31, Judetul Gorj, pentru punerea in executare a titlului executoriu constand in Contract de credit nr.TGJ1/24/25.05.2009 din data de 26.05.2009-Conditii generale si Conditii speciale cu Act Aditional nr.1 din 21.05.2010 la Conditii speciale, Actul Aditional nr.2 din 21.06.2010, la Conditii speciale Act Aditional nr.2/2010 din 21.06.2010, Act Aditional nr.3/2011 din 31.05.2011, Act Aditional nr.4/2011 din 05.09.2011, Act Aditional nr.5 din 16.08.2012 la Conditii Generale, Act Aditional nr.6 din 16.08.2012 si Contract de fidejusiune din16.08.2012 si Contractul de garantie imobiliara autentificat sub nr.2525/27.05.2009 de BNP Silvia Badea, incuviintat prin Incheierea nr.2481 din data de 15.04.2013 pronuntata de Judecatoria Targu Jiu in dosarul nr.6004/318/2013, a fost declansata urmarirea silita a imobilului apartament 3 camere si dependinte in suprafata de 71.48 mp, inscris in CF nr.35123-C1-U2 a localitatii Rovinari, situat in Rovinari - 215400, Str. Muncii, bl. H2, sc. 2, et. 3, ap. 31, Judetul Gorj, proprietatea debitorilor.

**In conformitate cu disp. art.838 alin.1 CPC, aducem la cunostinta generala, ca in ziua de 06.01.2015, ora 12:00, va avea loc la sediul BEJ ILIE MARIA MAGDALENA, situat in Craiova, str. Dezrobirii, nr. 1D, et. 1, jud. Dolj, vanzarea prin licitatie publica a imobilului apartament 3 camere si dependinte in suprafata de 71.48 mp, inscris in CF nr.35123-C1-U2 a localitatii Rovinari, situat in Rovinari - 215400, Str. Muncii, bl. H2, sc. 2, et. 3, ap. 31, Judetul Gorj, proprietatea Diaconescu Vasile si Diaconescu Cristina-Elena.**

Valoarea imobilului este de 78.238,00 Lei, pret stabilit conform raportului de expertiza intocmit de catre expertul imobiliar ing.ec.Ludmila Toader.

**Pretul de pornire al licitatie este de 58.678,50 Lei**, pret scazut cu 25 %conform prevederilor Cod Procedura Civila.

Invitam pe toti cei care pretind vreun drept asupra imobilului urmarit sa-l anunte pe executorul judecatoresc inaintea datei stabilite pentru vanzare.

Invitam pe toti cei care doresc sa cumpere imobilul sa se prezinte la termenul de vanzare, locul fixat si ora stabilita, avand asupra lor acte de identitate si pana la aceasta data sa prezinte oferta de cumparare. Potrivit art.838 alin.1 lit.l) CPC, ofertantii trebuie sa consemneze, pana la temenul de vanzare, o garantie reprezentand 10 % din pretul de pornire al licitatiei, in suma de 5.867,85 Lei, pe seama si la dispozitia BEJ ILIE MARIA MAGDALENA, in conturile de consemnari IBAN RO90 BRDE 170S V858 5897 1700 deschis la BRD sau RO 02 BREL 0002 0007 0011 0101 deschis la LIBRA INTERNET BANK.

Potrivit art.843 alin.2 C.proc.civ., creditorii urmaritori, intervenientii, coproprietarii si titularii unui drept de preemtiune nu au obligatia de a depune garantia de participare.

Potrivit art.838 alin.2 C.proc.civ., publicatiile de vanzare in extras vor fi publicate intr-un cotidian. De asemenea, in conditiile art.35 din Legea 188/2000 republicata, publicitatea vanzarii imobiliare se va face si prin intermediul Registrului Electronic de publicitate a vanzarii bunurilor supuse executarii silite (www.registru.uniuneaexecutorilor.ro).

Conform art.845 C.proc.civ., daca nu se obtine pretul de incepere al licitatiei si exista cel putin doi licitatori, la acelasi termen, bunul va fi vandut la cel mai mare pret oferit, dar nu mai putin de 30 % din pretul de pornire al primei licitatii. Vanzarea se va putea face chiar daca se prezinta o singura persoana care ofera pretul de la care incepe licitatia.

Prezenta publicatie de vanzare a fost intocmita conform art. 838 C.proc.civ. si afisata la data 10.12.2014 la sediul BEJ Ilie Maria Magdalena, urmand a fi afisata la sediul Primariei si al Judecatoriei Rovinari si la locul unde se afla imobilul.

**EXECUTOR JUDECATORESC,**
**ILIE MARIA MAGDALENA**

Camera Executorilor Judecătoresti de pe lângă Curtea de Apel Craiova
**BIROUL EXECUTORULUI JUDECĂTORESC**
**SERBAN SORIN**
Targu Jiu - 210132, Str. Tudor Vladimirescu, nr. 16, Judetul Gorj C.I.F. RO 29848476
iban: RO17 RZBR 0000 0600 1442 5733 RAIFFEISEN BANK - AG. GORJ
tel: 0253 22 33 01; 0731 93 00 31; 0767 338 532 fax: 0253 22 31 75
sorinserban@executorgorj.ro www.executorgorj.ro

PRIMARIA GRADINARI
Nr. 28760
Data 16.12.14

**Dosar executare nr. 1048/E/2014**

**PUBLICAȚIE DE VÂNZARE**
**NR. 2**

Subsemnatul Serban Sorin, executor judecatoresc in cadrul B.E.J. Serban Sorin, emit prezenta publicatie de vanzare avand in vedere incheierea nr. 4746 din data de 01.09.2014 a Judecatoriei Targu Jiu, prin care s-a incuviintat cererea de executare silita formulata de creditoarea **RAIFFEISEN BANK S.A.**, cu sediul in Bucuresti, Calea Floreasca, nr. 246C, bl. Sky Tower, Sector 1, impotriva **debitorului/codebitorului ipotecar Chera Ion** respectiv **Chera Ionela Talia**, ambii cu domiciliul in Rovinari, Str. Castanilor nr. 15, bl. D4, sc. 2, et. 4, ap. 39, Judetul Gorj, conform titlului executoriu **Contract de credit nr. RFI87245688413 din data de 05.08.2008 garantat prin contractul de ipoteca autentificat de BNP Natalia Manoiu cu nr. 2011 din 05.08.2008** pentru recuperarea sumei de **91.122,18 Lei**, suma compusa din 83.657,68 Lei (echivalentul a 18.738,42 euro) reprezentand credite nerambursate si dobanzile aferente acestora calculate pana la data de 15.12.2014 la care se adauga dobanzile calculate in continuare pana la achitarea integrala a debitelor, conform titlului executoriu si **7.464,50 Lei** reprezentand cheltuieli de executare silita (calculate la data de 08.09.2014) si avand in vedere ca debitul nu a fost achitat, in temeniul dispozitiilor art. 838 C. proc. civ. prin prezenta **Publicatie de vanzare** aducem la cunostinta publica faptul ca la data de **12.01.2015, orele 11:00,** va avea loc la sediul B.E.J. Serban Sorin, din Targu Jiu, str. Tudor Vladimirescu, nr. 16, Jud. Gorj, licitatia publica privind vanzarea imobilului constand in:

**apartament cu 2 camere si dependinte cu suprafata utila de 43 mp, impreuna cu cota indiviza de teren aferenta in suprafata de 11 mp, notat in CF nr. 35078-C1-U4** (provenita din conversia de pe hartie a CF nr. 1459) **a loc. Rovinari, nr. cad/top. 57/39, situat in Rovinari, Str. Castanilor, Bl. D4, Sc.2, Et. 4, Ap. 39, Judetul Gorj,** imobil aflat in proprietatea debitorului/codebitorului ipotecar Chera Ion respectiv Chera Ionela Talia, ambii cu domiciliul in Rovinari, Str. Castanilor nr. 15, bl. D4, sc. 2, et. 4, ap. 39, Judetul Gorj.

Imobilul a fost evaluat la valoarea de 38.800 lei. ***Pretul de pornire al licitatiei este de 75% din evaluare respectiv 29.100 lei.***

Toate persoanele ce pretind vreun drept asupra imobilului urmarit, sunt somate sa anunte executorul judecatoresc inainte de data stabilita pentru vanzare, in termenele si sub sanctiunile prevazute de lege.

Imobilul se vinde liber de orice sarcini.

Persoanele care doresc sa participe la licitatie sunt invitate sa se prezinte la termenul si locul fixat pentru vanzare si cu cel putin o zi inainte de termen, sa prezinte oferta de cumparare.

Ofertantii sunt obligati sa depuna, cu o zi inainte de termenul de vanzare, o garantie de 10% din pretul de pornire al licitatiei. Dovada consemnarii va fi atasata ofertei de cumparare.

Creditorii urmaritori sau intervenienti nu au obligatia de a depune garantia prevazuta de dispozitiile art. 843 alin. 1 C. proc. civ.

De asemenea, sunt dispensate de garantia prevazuta de art. 843 alin. 1 C. proc. civ. persoanele care, impreuna cu debitorul, au asupra imobilului urmarit un drept de proprietate comuna pe cote-parti sau sunt titulari ai unui drept de preemtiune, dupa caz, cu precizarea ca, in situatia in care valoarea creantei ipotecare sau valoarea cotei-parti a proprietarului nu acopera cuantumul garantiei prevazute de art. 843 alin. 1 C. proc. civ., se va completa diferenta.

Consemnarea se face in contul de consemnari nr. **RO17 RZBR 0000 0600 1442 5733** cont in lei, deschis la Raiffeisen Bank SA, pe numele si la dispozitia B.E.J. Serban Sorin, iar dovada se poate face cu recipisa de consemnare sau cu orice alt inscris admis de lege.

Dovada depunerii garantiei si oferta de cumparare se vor depune la sediul B.E.J. Serban Sorin pana cel mai tarziu cu o zi inainte de data licitatiei. Oferta de cumparare trebuie sa cuprinda datele de identificare ale licitatorului, descrierea sumara a bunului si suma oferita cu titlu de pret. In conformitate cu dispozitiile art. 845 alin. 8 C. proc. civ. daca nu se obtine pretul de incepere al licitatiei si exista cel putin doi licitatori, la acelasi termen bunul va fi vandut la cel mai mare pret oferit, dar nu mai putin de 30% din pretul de pornire al primei licitatii. Vanzarea se va putea face chiar daca se prezinta o singura persoana care ofera pretul de la care incepe licitatia.

Prezenta publicatie de vanzare a fost intocmita azi 15.12.2014 la sediul B.E.J. Serban Sorin din Targu Jiu, str. Tudor Vladimirescu, nr. 16, Jud. Gorj, a fost comunicata si respectiv postata in locurile prevazute de dispozitiile art. 838 C. proc. civ.

**Executor judecătoresc**
**Serban Sorin**

**ROMÂNIA**
**JUDEŢUL GORJ**
**ORASUL ROVINARI**
**BIROUL IMPOZITE SI TAXE LOCALE**

# Raport de specialitate
## privind stabilirea impozitelor si taxelor locale pentru anul 2015

**Subsemnatul Ungureanu Ion , director economic al Primariei oras Rovinari , avand in vedere prevederile Lg. 571/2003 –codul fiscal cu modificarile si completarile ulterioare , H.G. 1309/27.12.2012 , O.U. G. 92/2003 codul de procedura fiscala cu modificarile si completarile ulterioare , Lg. 273/2006 – legea finantelor publice locale si Lg. 215/2001 , propun spre analiza si aprobare Consiliului Local Rovinari impozitele si taxele locale pentru anul 2015 , acordarea facilitatilor fiscale pentru persoane fizice si juridice ,regulamentele de acordare a acestor facilitati astfel, Anexa 1, Anexa 2, Anexa 3, Anexa 4.**

**Director executiv,**
**Ec. Ungureanu Ion**

## CAPITOLUL I

## IMPOZITUL ŞI TAXA PE CLĂDIRI

**Art. 2.** În cazul persoanelor fizice, impozitul pe clădiri, se calculează prin aplicarea cotei de impozitare de 0,1% la valoarea impozabilă a clădirii prevăzută în **Anexa nr. 1**.

În cazul unei clădiri care are pereţi exteriori din materiale diferite, pentru stabilirea valorii impozabile a clădirii se identifică în tabelul cuprins în **Anexa nr. 1** valoarea impozabilă cea mai mare corespunzătoare tipului clădirii respective.

Valoarea impozabilă a clădirii, exprimată în lei, se determină prin înmulţirea suprafeţei construite desfăşurate a acesteia, exprimate în mp. , cu valoarea corespunzătoare, exprimată în lei/mp., din Anexa nr. 1

*) Pentru determinarea suprafeţei construite desfăşurate, în cazul clădirilor care nu pot fi efectiv măsurate pe conturul exterior, asupra suprafeţei utile se aplică coeficientul de transformare de 1,20.

**) Valoarea impozabilă a clădirii, se reduce în funcţie de anul terminării acesteia, după cum urmează:

a) cu 20%, pentru clădirea care are o vechime de peste 50 de ani la data de 1 ianuarie a anului fiscal de referinţă;
b) cu 10%, pentru clădirea care are o vechime cuprinsă între 30 de ani şi 50 de ani inclusiv, la data de 1 ianuarie a anului fiscal de referinţă;

În cazul clădirii utilizate ca locuinţă, a cărei suprafaţă construită depăşeşte 150 de mp., valoarea impozabilă a acesteia determinată, se majorează cu câte 5% pentru fiecare 50 mp. sau fracţiune din aceştia.

În cazul clădirii la care au fost executate lucrări de reconstruire, consolidare, modernizare, modificare sau extindere, din punct de vedere fiscal, anul terminării se actualizează, astfel că acesta se consideră ca fiind cel în care au fost terminate aceste ultime lucrări.

NOTĂ:

1. Valoarea impozabilă a clădirii se ajustează în funcţie de rangul localităţii şi zona în care este amplasată clădirea, prin înmulţirea valorii determinate cu coeficientul de corecţie corespunzător din tabelul următor:

| ROVINARI | Zona în cadrul localităţii | | | |
|---|---|---|---|---|
| | A | B | C | D |
| Coeficienţi de corecţie | 2,30 | 2,20 | 2,10 | 2,00 |

2. Pentru clădirile structurate în blocuri cu mai mult de 3 niveluri şi 8 apartamente coeficienţii de corecţie menţionaţi la pct. 1 vor fi diminuaţi cu 0,10, astfel:

| ROVINARI | Zona în cadrul localităţii | | | |
|---|---|---|---|---|
| | A | B | C | D |
| Coeficienţi de corecţie | 2,20 | 2,10 | 2,00 | 1,90 |

3. Zonele A, B , C si D corespund zonelor A, B ,C si D aferente terenurilor intravilane, delimitate conform HCL nr. 185/2006.

**Art. 3. (**1) Persoanele fizice care deţin mai multe clădiri cu destinaţia de locuinţă, altele decât

cele închiriate, impozitul pe clădiri se majorează după cum urmează:

a) cu 65% pentru prima clădire, în afara celei de la adresa de domiciliu;
b) cu 150 % pentru cea de a doua clădire, în afara celei de la adresa de domiciliu;
c) cu 300% pentru cea de a treia clădire si urmatoarele , în afara celei de la adresa de domiciliu;

Nu intră sub incidenţa alin. 1 persoanele fizice care deţin în proprietate clădiri dobândite prin succesiune legală.

(2) Ordinea numerică a proprietăţilor se determină în raport de anul dobândirii clădirii, indiferent sub ce formă, rezultat din documentele care atestă calitatea de proprietar.

(3) Contribuabilii care intră sub incidenţa alin. 1 au obligaţia să depună o declaraţie specială la compartimentele de specialitate ale autorităţilor administraţiei publice locale în a căror rază teritorială îşi au domiciliul, precum şi la cele în a căror rază teritorială sunt situate clădirile respective.

**Art. 4.** Impozitul pe clădiri, în cazul persoanelor juridice se calculează prin aplicarea cotei 0.25% -1,5% aplicată la valoarea de inventar a clădirii în cazul în care clădirile au fost reevaluate sau dobândite în ultimii 3 ani anteriori anului fiscal de referinţă.

Cota de impozitare asupra valorii de inventar a clădirii prevăzută la art. 253 alin. (2) din Legea nr. 571/2003 privind Codul fiscal :

| Legea 571/2003 modificată şi completată prin Legea nr. 343/2006 | Cota de impozitare stabilită de Consiliul Local pt. anul 2014 | Propunere anul 2015 |
|---|---|---|
| 0,25% - 1,5% | 1,5% | 1.5% |

**Art. 5.** În cazul unei clădiri care nu a fost reevaluată, cota impozitului pe clădiri se stabileşte de consiliul local între:

**a)** 10% şi 20% pentru clădirile care nu au fost reevaluate în ultimii 3 ani anteriori anului fiscal de referinţă;

**propunere pentru anul 2015 = 10%**

b) 30% şi 40% pentru clădirile care nu au fost reevaluate în ultimii 5 ani anteriori anului fiscal de referinţă.;

**propunere pentru 2015 = 30%**

---

**Art. 6.** Pentru clădirile ce fac obiectul contractelor de leasing financiar impozitul pe clădiri se determină asupra valorii din contract a clădirii şi se datorează de către **locatar.**

**Art. 7.** În cazul clădirii la care au fost efectuate lucrări de reconstituire, consolidare, modernizare, modificare sau extindere de către locatar, din punct de vedere fiscal, acesta are obligaţia să comunice locatorului valoarea lucrărilor executate pentru depunerea unei noi declaraţii fiscale, în termen de 30 de zile de la data terminării lucrărilor respective.

**Art. 8.** Pentru clădirile proprietate publică sau privată a statului ori a unităţilor administrativ teritoriale, concesionate, închiriate, date în administrare sau folosinţă, după caz, persoanelor juridice, se stabileşte **taxa pe clădiri,** care reprezintă sarcina fiscală a concesionarilor, locatarilor, titularilor dreptului de administrare sau de folosinţă, după caz, în condiţii similare

impozitului pe clădiri.

**Art. 9.** Sunt scutite de la plata impozitului pe clădiri, a impozitului pe teren şi a impozitului asupra mijloacelor de transport, organizaţiile care au ca unică activitate acordarea de servicii sociale în unităţi specializate care asigură găzduire, îngrijire socială şi medicală, asistenţă, ocrotire, activităţi de recuperare, reabilitare şi reinserţie socială pentru copil, familie, persoane cu handicap, persoane vârstnice, precum şi pentru alte persoane aflate în dificultate, în condiţiile legii.

**Art. 10.** Se împuterniceşte Biroul Impozite si Taxe Locale să stabilească urmare a declaraţiilor de impunere, a documentelor justificative şi verificării la faţa locului după caz, clădirile utilizate pentru activităţi social umanitare, conform pct. 19 art. 250 alin. 1 din Legea nr. 571/2003 privind Codul fiscal şi să efectueze cuvenitele înscrieri în evidenţele fiscale.

**Art. 11.** În cazul clădirilor a căror valoare a fost recuperată integral pe calea amortizării, valoarea impozabilă se reduce cu 15%.

**Art. 12.** Impozitul / taxa pe clădiri se plăteşte în două rate egale, astfel: până la 31 martie şi până la 30 septembrie inclusiv.

Impozitul anual pe clădiri, datorat aceluiaşi buget local de către contribuabili, persoane fizice sau juridice, de până la 50 lei inclusiv, se plăteşte integral până la primul termen de plată.

În cazul în care contribuabilul deţine în proprietate mai multe clădiri amplasate pe raza aceleiaşi unităţi administrativ – teritoriale, suma de 50 de lei se referă la impozitul pe clădiri cumulat.

**Art. 13.** Pentru plata cu anticipaţie a impozitului pe clădiri, datorat pentru întregul an de către contribuabilii persoane fizice şi juridice, până la data de 31 martie a anului respectiv, se propune **acordre bonificaţiei de 10%.**

## CAPITOLUL II
## IMPOZITUL ŞI TAXA PE TEREN

**Art. 14.** Impozitul pe terenurile amplasate în **intravilan,** înregistrat în registrul agricol la categoria de folosinţă a terenului cu construcţii, impozitul pe teren se stabileşte prin înmulţirea suprafeţei terenului, exprimată în hectare, cu suma prevăzută în tabelul din **Anexa nr. 1**

În cazul contribuabililor persoane juridice, pentru terenul amplasat în intravilan, înregistrat la registrul agricol la altă categorie de folosinţă decât cea de terenuri cu construcţii, impozitul pe teren se calculează conform Anexei nr. 1, numai dacă îndeplinesc cumulativ următoarele condiţii:

a) au prevăzut în statut, ca obiect de activitate, agricultura
b) au înregistrate în evidenţa contabilă venituri şi cheltuieli din desfăşurarea obiectului de activitate de la pct. a)

În caz contrar, impozitul pe terenul situat în intravilanul localităţii, datorat de contribuabilii persoane juridice, se calculează conform **Anexei nr. 1**, la categoria de teren cu construcţii.

**Art. 15.** Impozitul pe terenurile amplasate în **extravilan,** se stabileşte prin înmulţirea suprafeţei terenului, exprimată în hectare, cu suma corespunzătoare prevăzută în tabelul din **Anexa nr. 1.** Încadrarea terenurilor amplasate în extravilan, pe zone, se va face conform HCL nr. 185/2006.

**Art.16**. Terenurile proprietate publică sau privată a statului ori a unităţilor administrativ teritoriale, concesionate, închiriate, date în administrare sau în folosinţă, se stabileşte **taxa pe teren** care reprezintă sarcina fiscală a concesionarilor, locatarilor, titularilor dreptului de administrare sau de folosinţă, după caz, în condiţii similare impozitului pe teren.

**Art. 17.** În cazul unui teren care face obiectul unui contract de leasing financiar, pe întreaga durată a acestuia, impozitul pe teren se datorează de către **locatar.**

**Art. 18.** Impozitul/taxa pe teren se plăteşte în două rate egale, astfel: până la 31 martie şi până la 30 septembrie inclusiv.

Impozitul anual pe teren, datorat aceluiaşi buget local de către contribuabili, persoane fizice şi juridice, de până la 50 lei inclusiv, se plăteşte integral până la primul termen de plată.

În cazul în care contribuabilul deţine în proprietate mai multe terenuri amplasate pe raza aceleaşi unităţi administrativ – teritoriale, suma de 50 de lei se referă la impozitul pe teren cumulat.

**Art. 19.** Pentru plata cu anticipaţie a impozitului pe teren, datorat pentru întregul an de către persoanele fizice şi juridice, până la data de 31 martie a anului respectiv, **se propune acordarea bonificaţiei de 10 %.**

## CAPITOLUL III

## IMPOZITUL PE MIJLOACELE DE TRANSPORT

**Art. 20. (1)** Contribuabilii care deţin mijloace de transport cu tracţiune mecanică datorează impozit anual stabilit în funcţie de capacitatea cilindrică a acestora, pentru fiecare 200 cmc sau fracţiune din aceştia, conform **Anexei nr. 1.**

**(2)** In cazul uniu mijloc de transport care face obiectul unui contract de leasing financiar, pe intreaga durata a acestuia , impozitul pe mijlocul de transport se datoreaza de catre locatar.In cazul contractelor de leasing financiar care se reziliaza , impozitul pe mijloacele de transport este datorat de locator incepand cu data incheierii procesului verbal de predare a bunului sau altor documente similare care atesta intrarea bunului in posesia locatorului ca uramare a rezilierii contracului de leasing.

**(3)** Pentru autovehiculele de transport marfa cu masa totala maxima autorizata de peste 12 tone , impozitul se stabileste conform **Anexei 1.**

Daca mijlocul de transport , inregistrat , nu are caracteristicile unui autovehicul , nu intra sub incidenta prevederilor art. 263 alin . (2), (4) , (5) , (6) din codul fiscal , in vederea stabilirii impozitului pe mijloace de transport, fiind considerat utilaj.

Daca mijlocul de transport , inregistrat, este prevazut cu roti si axe fara a avea autopropulsie se impoziteaza conform art. 263 alin (6) din codul fiscal , pentru cetegoria remorci, semiremorci sau rulote.

Daca mijlocul de transport , inregistrat, este prevazut cu roti, axe si autopropulsie , impozitul se stabileste conform art. 263 alin .(2), (4), (5), (6)din codul fiscal , dupa caz.

**(4)** Pentru combinaţii de autovehicule ( autovehicule articulate sau trenuri rutiere ) de transport marfă cu masa totală maximă autorizată de peste 12 tone impozitul se stabileşte conform **Anexei nr. 1.**

**(4)** Pentru remorci, semiremorci şi rulote, impozitul se stabileşte conform **Anexei nr. 1.**

**(5)** pentru mijloacele de transport pe apă, impozitul se stabileşte conform **Anexi nr. 1.**

**Art. 21.** Impozitul pe mijloacele de transport se plăteşte, în două rate egale, astfel: până la 31 martie şi pană la 30 septembrie inclusiv.

Impozitul anual pe mijloace de transport, datorat aceluiaşi buget local de către contribuabili, persoane fizice şi juridice, de până la 50 lei inclusiv, se plăteşte integral până la primul termen de plată.

În cazul în care contribuabilul deţine în proprietate mai multe mijloace de transport, suma de 50 de lei se referă la impozitul pe mijloace de transport cumulat al acestora.

**Art. 22.** Pentru plata cu anticipaţie a impozitului asupra mijloacelor de transport, datorat pentru întregul an de către persoanele fizice şi juridice, până la data de 31 martie a anului respectiv, **se propune acordarea bonificaţiei de 10%.**

## CAPITOLUL IV

## TAXA PENTRU FOLOSIREA MIJLOACELOR DE RECLAMĂ ŞI PUBLICITATE

**Art. 23.** Contribuabilii care beneficiază sub diverse forme de serviciul de reclamă şi publicitate sunt obligaţi să încheie contracte în acest sens şi datorează bugetului local o taxă de reclamă şi publicitate 1%- 3% din valoarea contractului, exclusiv taxa pe valoarea adăugată aferentă.

**Propunere pentru anul 2015 = 3% din valoarea contractului**

**Art. 24.** Taxa pentru servicii de reclamă şi publicitate se datorează de la data intrării în vigoare a contractului de publicitate şi se varsă la bugetul local, lunar, până la data de 10 a lunii următoare pentru luna curentă.

**Art. 25.** Taxa pentru panou, afişaj sau structură de afişaj folosit în scop de reclamă şi publicitate, situate în locul în care persoana derulează o activitate economică, se aplică conform **Anexei nr. 1**.

**Art. 26.** In cazul oricărui alt panou, afişaj sau structură de afişaj folosit în scop de reclamă şi publicitate, taxa se aplică conform **Anexei nr. 1.**

**Art. 27.** Persoanele care datorează această taxă sunt obligate să depună declaraţie fiscală la compartimentul de specialitate al autorităţii administraţiei publice locale, în termen de 30 de zile

de la data amplasării, modificării sau a demontării.

**Art. 28.** Taxa pentru afişaj în scopul de reclamă şi publicitate se plăteşte anual, anticipat sau semestrial patru doua rate egale, până la datele de 31 martie si 30 septembrie inclusiv.Taxa pentru afisajul in scopul de reclama si publicitate , datorata aceluiasi buget local de catre contribuabili , de pana la 50 lei, inclusiv , se plateste integral pana la primul termen de plata.

## CAPITOLUL V
## IMPOZITUL PE SPECTACOLE

**Art. 29.** Orice persoană care organizează o manifestare artistică, o competiţie sportivă sau o altă activitate distractivă în România are obligaţia de a plăti impozit pe spectacol prin aplicarea cotei corespunzătoare asupra sumei încasate din vânzarea biletelor de intrare şi a abonamentelor.

Cota pentru stabilirea impozitului pe spectacole, prevăzută la art. 274 din Legea nr. 571/2003 privind Codul fiscal, este de:

- 2% în cazul unui spectacol de teatru, balet, operă, operetă, concert filarmonic sau altă manifestare muzicală, prezentare film, spectacol de circ sau orice competiţie sportivă internă sau internaţională;
- 5% în cazul oricărei alte manifestări artistice;

Pentru activităţile artistice şi distractive de videotecă şi discotecă impozitul pe spectacole se stabileşte în funcţie de suprafaţa incintei în care se desfăşoară spectacolul, pe zi de funcţionare, conform **Anexei nr.1.**

Impozitul pe spectacol se plăteşte lunar, până la data de 15 inclusiv, a lunii următoare celei în care a avut loc spectacolul.

## CAPITOLUL VI
## TAXA HOTELIERĂ

Cota pentru calculul taxei hoteliere, prevăzută la art. 279 alin. (2) din Legea nr. 571/2003 privind Codul fiscal, se stabileşte la:

| Legea 571/2003 | Propunere anul 2015 |
|---|---|
| 1% | 1% din valoarea totala a cazarii /tariful de cazare pentru fiecare zi de sejur |

Unităţile de cazare au obligaţia de a depune lunar o declaraţie la compartimentul de specialitate al autorităţii administraţiei publice locale şi de a varsa taxa hotelieră la bugetul local, lunar, până la data de 10, inclusiv, a lunii următoare celei în care s-a colectat taxa hotelieră de la persoanele care au plătit cazarea.

**Art. 283, pct ($3^1$)** 1Taxa pentru îndeplinirea procedurii de divorţ pe cale administrativă este în cuantum de 500 lei şi poate fi majorată prin hotărâre a consiliului local, fără ca majorarea să poată depăşi 20% din această valoare. Taxa se face venit la bugetul local.
Propunere 2015 = 500 lei

**Art. 30**. ***Se propune pentru persoanele fizice şi pentru persoanele juridice anularea creanţelor restante şi a accesoriilor aferente acestora, în sume mai mici de 40 lei, pentru poziţiile de rol care au restanţe şi sunt mai vechi decât 31.12.2014, conform art. 178 alin. (2) din Codul de procedură fiscală, pe fiecare sursă în parte ( impozit clădiri, impozit teren, impozit auto, taxă viză autorizaţie şi altele, excepţie făcând taxele cuprinse în anexa nr. 2).***

**Art. 31**. In conformitate cu prevederile art. 286 al Lg. 571/2003 – codul fiscal :
**„ 1)** Consiliul local poate acorda scutire de la plata impozitului pe clădiri sau o reducere a acestuia pentru o clădire folosită ca domiciliu de persoana fizică ce datorează acest impozit.
**(2)** Consiliul local poate acorda scutire de la plata impozitului pe teren sau o reducere a acestuia pentru terenul aferent clădirii folosite ca domiciliu al persoanei fizice care datorează acest impozit.
**(3)** Consiliul local poate acorda scutire de la plata impozitului pe clădiri şi a impozitului pe teren sau o reducere a acestora pentru persoanele ale căror venituri lunare sunt mai mici decât salariul minim brut pe ţară ori constau în exclusivitate din indemnizaţie de şomaj sau ajutor social.
**(4)** În cazul unei calamităţi naturale, consiliul local poate acorda scutire de la plata impozitului pe clădiri, a impozitului pe teren, precum şi a taxei pentru eliberarea certificatului de urbanism şi autorizaţiei de construire sau o reducere a acestora.
**($4^1$)** 1Consiliul local poate acorda scutire de la plata impozitului pe teren pentru proprietarii de terenuri degradate sau poluate neincluse în perimetrul de ameliorare, la solicitarea acestora, cu avizul favorabil al Ministerului Agriculturii şi Dezvoltării Rurale şi al Ministerului Mediului şi Schimbărilor Climatice.

**($4^2$)** 1Avizul Ministerului Agriculturii şi Dezvoltării Rurale şi al Ministerului Mediului şi Schimbărilor Climatice se solicită după depunerea documentelor justificative de către proprietarii terenurilor şi are ca scop identificarea terenurilor degradate sau poluate neincluse în perimetrul de ameliorare, precum şi delimitarea acestora.

**(8)** Consiliul local poate acorda scutire de la plata impozitului pe clădiri sau o reducere a acestuia pe o perioadă de minimum 7 ani, cu începere de la data de întâi ianuarie a anului fiscal următor finalizării lucrărilor de reabilitare, pentru proprietarii apartamentelor din blocurile de locuinţe şi ai imobilelor care au executat lucrări de intervenţie pe cheltuială proprie, pe baza procesului-verbal de recepţie la terminarea lucrărilor, întocmit în condiţiile legii, prin care se constată realizarea măsurilor de intervenţie recomandate de către auditorul energetic în certificatul de performanţă energetică sau, după caz, în raportul de audit energetic, astfel cum este prevăzut în Ordonanţa de urgenţă a Guvernului nr. 18/2009 privind creşterea performanţei energetice a blocurilor de locuinţe, aprobată cu modificări şi completări prin Legea nr. 158/2011”
**9)** Consiliul local poate acorda scutire de la plata impozitului pe clădiri/taxei pe clădiri pe o perioadă de 5 ani consecutivi, cu începere de la data de întâi ianuarie a anului fiscal următor în care a fost efectuată recepţia la terminarea lucrărilor, pentru proprietarii care execută lucrări în condiţiile Legii nr. 153/2011 privind măsuri de creştere a calităţii arhitectural-ambientale a clădirilor.

**Se propune pentru anul 2015:**

1. scutire de la plata impozitului pe clădiri pentru o clădire folosită ca domiciliu de persoana fizică ce datorează acest impozit.

**2.** scutire de la plata impozitului pe teren pentru terenul aferent clădirii folosite ca domiciliu al persoanei fizice care datorează acest impozit.

**(3)** scutire de la plata impozitului pe clădiri şi a impozitului pe teren pentru persoanele ale căror venituri lunare sunt mai mici decât salariul minim brut pe ţară respectiv 700 lei ori constau în exclusivitate din indemnizaţie de şomaj sau ajutor social.

**(4)** În cazul unei calamităţi naturale, scutire de la plata impozitului pe clădiri, a impozitului pe teren, precum şi a taxei pentru eliberarea certificatului de urbanism şi autorizaţiei de construire .

**($4^1$)** scutire de la plata impozitului pe teren pentru proprietarii de terenuri degradate sau poluate neincluse în perimetrul de ameliorare, la solicitarea acestora, cu avizul favorabil al Ministerului Agriculturii şi Dezvoltării Rurale şi al Ministerului Mediului şi Schimbărilor Climatice.

**($4^2$)** 1Avizul Ministerului Agriculturii şi Dezvoltării Rurale şi al Ministerului Mediului şi Schimbărilor Climatice se solicită după depunerea documentelor justificative de către proprietarii terenurilor şi are ca scop identificarea terenurilor degradate sau poluate neincluse în perimetrul de ameliorare, precum şi delimitarea acestora.

**5)** scutire de la plata impozitului pe clădiri pe o perioadă de 7 ani, cu începere de la data de întâi ianuarie a anului fiscal următor finalizării lucrărilor de reabilitare, pentru proprietarii apartamentelor din blocurile de locuinţe şi ai imobilelor care au executat lucrări de intervenţie pe cheltuială proprie, pe baza procesului-verbal de recepţie la terminarea lucrărilor, întocmit în condiţiile legii, prin care se constată realizarea măsurilor de intervenţie recomandate de către auditorul energetic în certificatul de performanţă energetică sau, după caz, în raportul de audit energetic, astfel cum este prevăzut în Ordonanţa de urgenţă a Guvernului nr. 18/2009 privind creşterea performanţei energetice a blocurilor de locuinţe, aprobată cu modificări şi completări prin Legea nr. 158/2011.

**(9)** scutire de la plata impozitului pe clădiri/taxei pe clădiri pe o perioadă de 5 ani consecutivi, cu începere de la data de întâi ianuarie a anului fiscal următor în care a fost efectuată recepţia la terminarea lucrărilor, pentru proprietarii care execută lucrări în condiţiile Legii nr. 153/2011 privind măsuri de creştere a calităţii arhitectural-ambientale a clădirilor.

**Art. 32.** Potrivit art. 286 alin. 1 – 2 din Legea nr. 571/2003, privind Codul fiscal, la cerere, Consiliul local poate acorda în anul 2013 scutiri la plata impozitului pe clădiri şi a impozitului pe teren, de la adresa de domiciliu, copiilor orfani de ambii părinţi în vârstă de până la 18 ani sau până la 25 de ani, dacă urmează cursurile unei instituţii de învăţământ.

**Art. 33.** Se scutesc la plata impozitului pe clădiri şi a impozitului pe teren aferent clădirii folosite ca domiciliu pentru contribuabilii persoane fizice care au în îngrijire copii cu handicap grav sau accentuat şi invaliditate gradul I.

**Art. 34.** Se aproba regulamentul pentru stabilirea procedurilor şi criteriilor de acordare a facilităţilor fiscale prevăzute de art. 31, 32 si 33 , conform **ANEXEI NR 3.**

**Art. 35.** Se aproba regulamentului privind instituirea şi plata taxei anuale pentru vehicule lente, conform **ANEXEI NR. 4.**

**Art. 36.** Anexele nr. 1,2,3,4, fac parte integrantă din prezentul proiect de hotărâre.

**Director executiv,**
**Ec. Ungureanu Ion**

**ANEXA 1 LA H.C.L. NR.**

# T A B L O U L CUPRINZÂND VALORILE IMPOZABILE, IMPOZITELE ŞI TAXELE LOCALE, ALTE TAXE ASIMILATE ACESTORA, PRECUM ŞI AMENZILE APLICABILE ÎN ANUL FISCAL 2015

## *I. CODUL FISCAL - TITLUL IX – Impozite şi taxe locale*

VALORILE IMPOZABILE PREVĂZUTE LA ART.251 ALIN.(3), IMPOZITELE ŞI TAXELE LOCALE CARE CONSTAU ÎNTR-O ANUMITĂ SUMĂ ÎN LEI ŞI CARE SE INDEXEAZĂ/AJUSTEAZĂ ANUAL, ÎN CONDIŢIILE ART.292 ŞI RESPECTIV ART.295 ALIN.(12), PRECUM ŞI AMENZILE CARE SE ACTUALIZEAZĂ POTRIVIT ART.297 ALIN.(7)

## CAPITOLUL II – IMPOZITUL ŞI TAXA *) PE CLĂDIRI

| Tipul clădirii | NIVELURILE APLICABILE ÎN ANUL FISCAL 2013 | |
|---|---|---|
| | Valoarea impozabilă - lei/m² - | |
| | Cu instalaţii de apă, canalizare, electrice şi încălzire (condiţii cumulative) | Fără instalaţii de apă, canalizare, electricitate sau încălzire |
| **A. Clădire cu cadre din beton armat sau cu pereţi exteriori din cărămidă arsă sau din orice alte materiale rezultate în urma unui tratament termic şi/sau chimic** | **935** | **555** |
| **B. Clădire cu pereţii exteriori din lemn, din piatră naturală, din cărămidă nearsă, din vălătuci sau din orice alte materiale nesupuse unui tratament termic şi/sau chimic** | **254** | **159** |
| **C. Clădire-anexă cu cadre din beton armat sau cu pereţi exteriori din cărămidă arsă sau din orice alte materiale rezultate în urma unui tratament termic şi/sau chimic** | **159** | **143** |
| **D. Clădire-anexă cu pereţii exteriori din lemn, din piatră naturală, din cărămidă nearsă, din vălătuci sau din orice alte materiale nesupuse unui tratament termic si / sau chimic** | **95** | **63** |
| **E. În cazul contribuabilului care deţine la aceeaşi adresă încăperi amplasate la subsol, demisol şi/sau la mansardă, utilizate ca locuinţă, în oricare dintre tipurile de clădiri prevăzute la lit. A-D** | **75% din suma care s-ar aplica clădirii** | |
| **F. În cazul contribuabilului care deţine la aceeaşi adresă încăperi amplasate lasubsol, demisol şi/sau la mansardă, utilizate în alte scopuri decât cele de locuinţă, în oricare dintre tipurile de clădiri prevăzute la lit. A-D** | **50% din suma care s-ar aplica clădirii** | |

*) Începând cu data de 1 ianuarie 2007, pentru clădirile proprietate publică sau privată a statului ori a unităţilor administrativ-teritoriale, concesionate, închiriate, date în administrare ori în folosinţă, după caz, persoanelor juridice, se stabileşte taxa pe clădiri, care reprezintă sarcina fiscală a concesionarilor, locatarilor, titularilor dreptului de administrare sau de folosinţă, după caz, în condiţii similare impozitului pe clădiri.

## CAPITOLUL III - IMPOZITUL ŞI TAXA *) PE TEREN

### IMPOZITUL/TAXA*) PE TERENURILE AMPLASATE ÎN INTRAVILAN – TERENURI CU CONSTRUCŢII

**Art.258 alin.(2)**

| Zona în cadrul localităţii | NIVELURILE APLICABILE ÎN ANUL FISCAL 2015 - lei/ha **) - | | | | | |
|---|---|---|---|---|---|---|
| | Nivelurile impozitului/taxei, pe ranguri de localităţi | | | | | |
| | 0 | I | II | **III** | IV | V |
| A | 10.353 | 8.597 | 7.553 | **6.545** | 889 | 711 |
| B | 8.597 | 6.499 | 5.269 | **4.447** | 711 | 534 |
| C | 6.499 | 4.447 | 3.335 | **2.113** | 534 | 355 |
| D | 4.447 | 2.113 | 1.763 | **1.230** | 348 | 178 |

### IMPOZITUL/TAXA *) PE TERENURILE AMPLASATE ÎN INTRAVILAN - ORICE ALTĂ CATEGORIE DE FOLOSINŢĂ DECÂT CEA DE TERENURI CU CONSTRUCŢII -

**Art.258 alin.(4)**

| Nr. crt. | **Categoria de folosinţă** | **NIVELURILE APLICABILE ÎN ANUL FISCAL 2015 Zona - lei/ha -** | | | |
|---|---|---|---|---|---|
| | | **A** | **B** | **C** | **D** |
| 1 | **Teren arabil** | **28** | **21** | **19** | **15** |
| 2 | **Păşune** | **21** | **19** | **15** | **13** |
| 3 | **Fâneaţă** | **21** | **19** | **15** | **13** |
| 4 | **Vie** | **46** | **35** | **28** | **19** |
| 5 | **Livadă** | **53** | **46** | **35** | **28** |
| 6 | **Pădure sau alt teren cu vegetaţie forestieră** | **28** | **21** | **19** | **15** |
| 7 | **Teren cu ape** | **15** | **13** | **8** | **x** |
| 8 | **Drumuri şi căi ferate** | **x** | **x** | **x** | **x** |
| 9 | Neproductiv | x | x | x | x |

*) Începând cu data de 1 ianuarie 2007, pentru terenurile proprietate publică sau privată a statului ori a unităţilor administrativ-teritoriale, concesionate, închiriate, date în administrare ori în folosinţă, se stabileşte taxa pe teren care reprezintă sarcina fiscală a concesionarilor, locatarilor, titularilor dreptului de administrare sau de folosinţă, după caz, în condiţii similare impozitului pe teren.

**) În cazul impozitului pe terenurile amplasate în intravilan pentru a nu majora sau diminua, după caz, nivelurile respective, ca efect al rotunjirilor la a doua zecimală în urma conversiei generată de aplicarea Legii nr.348/2004 privind denominarea monedei naţionale, s-a procedat la raportarea nivelurilor impozitului pe teren în lei/ha, ţinând seama de faptul ca 1 $m^2$ = 0,0001 ha.

| IMPOZITUL/TAXA*) PE TERENURILE AMPLASATE ÎN EXTRAVILAN Art.258 alin.(6)<br>- lei/ha - | | | | | |
|---|---|---|---|---|---|
| Nr. crt. | Zona/ Categoria de folosinţă | NIVELURILE APLICABILE ÎN ANUL 2015 | | | |
| | | Zona | | | |
| 0 | 1 | A | B | C | D |
| 1 | Teren cu construcţii | 31 | 28 | 26 | 22 |
| 2 | Arabil | 50 | 48 | 45 | 42 |
| 3 | Păşune | 28 | 26 | 22 | 20 |
| 4 | Fâneaţă | 28 | 26 | 22 | 20 |
| | Vie pe rod, alta decât cea prevăzută la nr. crt.5.1 | 56 | 53 | 50 | 48 |
| 5.1 | Vie până la intrarea pe rod | X | X | X | X |
| 6 | Livadă pe rod, alta decât cea prevăzută la nr. crt.6.1 | 56 | 53 | 50 | 48 |
| 6.1 | Livadă până la intrarea pe rod | X | X | X | X |
| 7 | Pădure sau alt teren cu vegetaţie forestieră, cu excepţia celui prevăzut la nr. crt.7.1 | 6 | 5 | 2 | 1 |
| 7.1 | Pădure în vârstă de până la 20 de ani şi pădure cu rol de | X | X | X | X |
| 8 | Teren cu apă, altul decât cel cu amenajări piscicole | 6 | 5 | 2 | 1 |
| 8.1 | Teren cu amenajări piscicole | 34 | 31 | 28 | 26 |
| 9 | Drumuri şi căi ferate | X | X | X | X |
| 10 | Teren neproductiv | X | x | x | x |

*) Începând cu data de 1 ianuarie 2007, pentru terenurile proprietate publică sau privată a statului ori a unităţilor administrativ-teritoriale, concesionate, închiriate, date în administrare ori în folosinţă, se stabileşte taxa pe teren care reprezintă sarcina fiscală a concesionarilor, locatarilor, titularilor dreptului de administrare sau de folosinţă, după caz, în condiţii similare impozitului pe teren.

## CAPITOLUL IV - IMPOZITUL ASUPRA MIJLOACELOR DE TRANSPORT

**Art.263 alin.(2)**

| Mijloc de transport cu tracţiune mecanică | NIVELURILE APLICABILE ÎN ANUL 2015 |
|---|---|
| | Suma, în lei, pentru fiecare grupă de 200 cm³ sau fracţiune din aceasta |
| Tipuri de autovehicule | x |
| 1. Motorete, scutere, motociclete şi autoturisme cu capacitatea cilindrică de până la 1600 $cm^3$ inclusiv | 8 |
| 2. Autoturisme cu capacitatea cilindrică între 1601 $cm^3$ şi 2000 $cm^3$ inclusiv | 18 |

| | |
|---|---|
| 3. Autoturisme cu capacitatea cilindrică între 2001 $cm^3$ şi 2600 $cm^3$ inclusiv | 72 |
| 4. Autoturisme cu capacitatea cilindrică între 2601 $cm^3$ şi 3000 $cm^3$ inclusiv | 144 |
| 5. Autoturisme cu capacitatea cilindrică de peste 3.001 $cm^3$ | 290 |
| 6. Autobuze, autocare, microbuze | 24 |
| 7. Alte vehicule cu tractiune mecanica cu masa totală maximă autorizată de până la 12 tone inclusiv | 30 |
| 8. Tractoare înmatriculate | 18 |
| II. Vehicule inregistrate | |
| 1. vehicule cu capacitatea cilindrica | Lei/200 cmc propunere 2015lei/200 cmc |
| 1.1. vehicule inregistrate cu capacitatea cilindrica < 4.800 cmc | 2-4 2 |
| 1.2.vehicule inregistrate cu capacitatea cilindrica > 4.800 cmc | 4-6 4 |
| 1.3. vehicule fara capacitatea cilindrica evidentiata | 50-150 lei/an 50 |

| | Numărul axelor şi greutatea bruta incarcata maxima admisa | Axe motor(e)cu sistem de suspensie pneumaticasau echivalent recunoscut | Alte sisteme de suspensie pentru axele motoare |
|---|---|---|---|
| I | I. Doua axe | x | x |
| | 1. Masa de cel puţin 12 tone, dar mai mica de 13 tone | 0 | 133 |
| | 2. Masa de cel puţin de 13 tone, dar mai mica de 14 tone | 133 | 367 |
| | 3. Masa de cel puţin de 14 tone, dar mai mica de 15 tone | 367 | 517 |
| | 4. Masa de cel puţin de 15 tone, dar mai mica de 18 tone | 517 | 1.169 |
| | 5.masa de cel putin 18 to | 517 | 1.169 |
| | II. Vehicule cu trei axe | x | X |
| | 1. de cel puţin de 15 tone, dar mai mica de 17 tone | 133 | 231 |
| | 2. Masa de cel puţin de 17 tone, dar mai mica de 19 tone | 231 | 474 |

| | | | |
|---|---|---|---|
| | 3. Masa de cel puţin de 19 tone, dar mai mica de 21 tone | 474 | 615 |
| | 4. Masa de cel puţin de 21 tone, dar mai mica de 23 tone | 615 | 947 |
| | 5. Masa de cel de 23 tone, dar mai mica de 25 tone | 947 | 1.472 |
| | 6. Masa de cel puţin de 25 tone, dar mai mica de 26 tone | 947 | 1.472 |
| | 7.masa de cel putin 26 tone | 947 | 1.472 |
| | III. Vehicule cu patru axe | x | x |

| | | | |
|---|---|---|---|
| | 1. Masa de cel puţin de 23 tone, dar mai mica de 25 tone | 615 | 623 |
| | 2. Masa de cel puţin de 25 tone, dar nu mai mult de 27 tone | 623 | 973 |
| | 3. Masa de cel puţin de 27 tone, dar mai mica de 29 tone | 973 | 1.545 |
| | 4. Masa de cel puţin de 29 tone, dar mai mica de 31 tone | 1.545 | 2.291 |
| | 5. Masa de cel puţin de 31 tone, dar mai mica de 32 tone | 1.545 | 2.291 |
| | 6.masa de cel putin 32 to | 1.545 | 2.291 |

| Numărul axelor şi masa totală maximă autorizată | Axe motor(e)cu sistem de suspensie pneumaticasau echivalent recunoscut | Alte sisteme de suspensie pentru axele motoare |
|---|---|---|
| I. **Vehicule cu 2 +1 axe** | x | x |
| 1. Masa de cel puţin de 12 tone, mai mica de 14 tone | 0 | 0 |
| 2. Masa de cel puţin de 14 tone, dar mai mica de 16 tone | 0 | 0 |
| 3. Masa de cel puţin de 16 tone, dar nu mai mult de 18 tone | 0 | 60 |
| 4. Masa de cel puţin de 18 tone, dar mai mica de 20 tone | 60 | 137 |
| 5. Masa de cel puţin de 20 tone, dar mai mica de 22 tone | 137 | 320 |
| 6. Masa de cel puţin de 22 tone, dar mai mica de 23 tone | 320 | 414 |

| | | | |
|---|---|---|---|
| | 7. Masa de cel puţin de 23 tone, dar mai mica de 25 tone | 414 | 747 |
| | 8. Masa de cel puţin de 25 tone, dar mai mica de 28 tone | 747 | 1310 |
| | 9. masa de cel putin 28 tone | 747 | 1310 |
| | **II. Vehicule cu 2+2 axe** | | |
| | 1. Masa de cel puţin de 23 tone, dar mai mica de 25 tone | 128 | 299 |
| | 2. Masa de cel puţin de 25 tone, dar mai mica de 26 tone | 299 | 491 |
| | 3. Masa de cel puţin de 26 tone, dar mai mica de 28 tone | 491 | 721 |
| | 4. Masa de cel puţin de 28 tone, dar mai mica de 29 tone | 721 | 871 |
| | 5. Masa de cel puţin de 29 tone, dar nu mai mult de 31 tone | 871 | 1.429 |
| | 6. Masa de cel puţin de 31 tone, dar mai mica de 33 tone | 1.429 | 1.984 |
| | 7. Masa de cel puţin de 33 tone, dar mai mica de 36 tone | 1.984 | 3.012 |
| | 8. Masa de cel puţin de 36 tone, dar mai mica de 38 tone | 1.984 | 3.012 |
| | 9.masa de cel putin 38 tone | 1.984 | 3.012 |
| | III. **Vehicule cu 2+3 axe** | | |
| | 1. Masa nu mai puţin de 36 tone, dar mai mica de 38 tone | 1.211 | 1.686 |
| | 2. Masa nu mai puţin de 38 tone, dar mai mica de 40 tone | 1.686 | 2.291 |
| | 3. masa mai mica de 40 to | | |
| | IV. **Vehicule cu 3+2 axe** | | |
| | 1. Masa de cel puţin de 36 tone, dar mai mica de 38 tone | 1.395 | 1.937 |
| | 2. Masa de cel puţin de 38 tone, dar mai mica de 40 tone | 1.937 | 2.679 |

| | | | |
|---|---|---|---|
| | 3. Masa de cel puţin de 40 tone, dar mai mica de 44 tone | 2.679 | 3.963 |
| | 4. masa mai mica de 44 to | 2.679 | 3.963 |
| | **V. Vehicule cu 3+3** | | |
| | 1. Masa de cel puţin de 36 tone, dar mai mica de 38 tone | 794 | 960 |
| | 2. Masa de cel puţin de 38 tone, dar mai mica de 40 tone | 960 | 1.434 |
| | 3. Masa de cel puţin de 40 tone, dar mai mica de 44 tone | 1.434 | 2.283 |
| | 4.masa de cel putin 44 to | 1.434 | 2.283 |

| Remorci, semiremorci sau rulote | Art.263 alin.(6) |
|---|---|
| masa totală maximă autorizată | Impozitul, în lei- |
| a. Până la 1 tonă inclusiv | 9 |
| b. Peste 1 tonă, dar nu mai mult de 3 tone | 34 |
| c. Peste 3 tone, dar nu mai mult de 5 tone | 52 |
| d. Peste 5 tone | 64 |

| Mijloace de transport pe apă Art.263 alin.(7) | |
|---|---|
| | NIVELURILE APLICABILE ÎN ANUL FISCAL 2015 |
| | Impozitul, în lei |
| 1. Luntre, bărci fără motor, folosite pentru pescuit şi uz personal | 21 |
| 2. Bărci fără motor, folosite în alte scopuri | 56 |
| 3. Bărci cu motor | 210 |
| 4. Nave de sport şi agrement *) | 0-1119 |
| 5. Scutere de apă | 210 |
| 6. Remorchere şi împingătoare: | x |
| a) până la 500 CP inclusiv | 559 |
| b) peste 500 CP şi până la 2.000 CP, inclusiv | 909 |
| c) peste 2.000 CP şi până la 4.000 CP, inclusiv | 1398 |
| d) peste 4.000 CP | 2237 |
| 7. Vapoare – pentru fiecare 1.000 tdw sau fracţiune din acesta | 182 |
| 8. Ceamuri, şlepuri şi barje fluviale: | x |
| a) cu capacitatea de încărcare până la 1.500 tone, inclusiv | 182 |
| b) cu capacitatea de încărcare de peste 1.500 tone şi până la 3.000 tone, inclusiv | 280 |
| e) cu capacitatea de încărcare de peste 3.000 tone | 490 |

| | | | | |
|---|---|---|---|---|
| *) Criteriile de stabilire a cuantumului impozitului vor fi prevăzute în normele metodologice de aplicare a prezentului cod. | | | | |
| **CAPITOLUL V – TAXA PENTRU ELIBERAREA CERTIFICATELOR, AVIZELOR ŞI A AUTORIZAŢIILOR** | | | | |
| Art.267 alin.(1) | Taxa pentru eliberarea certificatului de urbanism, în mediu urban | 2014 | Prev. Cod fiscal | Prpunere 2015 |
| Suprafaţa pentru care se obţine certificatul de urbanism | | | taxa in lei | |
| a) Până la 150 m², inclusiv | | *5* | 5-6 | 5 |
| b) Între 151 şi 250 m², inclusiv | | 6 | 6-7 | 6 |
| c) Între 251 şi 500 m², inclusiv | | 8 | 7-9 | 7 |
| d) Între 501 şi 750 m², inclusiv | | 10 | 9-12 | 9 |
| e) Între 751 şi 1.000 m², inclusiv | | 12 | 12-14 | 12 |
| f) Peste 1.000 m² | | 14 + 0,01 lei/m² pentru fiecare $m^2$ care depăşeşte 1.000 m² | | |
| Art.267 alin.(4) | Taxa pentru eliberarea autorizaţiei de foraje sau excavări necesara studiilor geotehnice, ridicarilor topografice, exploatarilor de cariera , balastierelor , sondelor de gaze si petrol, precum si altor exploatari . | ` 7 lei pentru fiecare mp afectat | pana la 8 lei | 7 lei pentru fiecare mp |

| | | | | |
|---|---|---|---|---|
| Art.267 alin.(7) | Taxa pentru eliberarea autorizaţiei de construire pentru chioşcuri, tonete, cabine, spaţii de expunere, situate pe căile şi în spaţiile publice, precum şi pentru amplasarea corpurilor şi a panourilor de afişaj, a firmelor şi reclamelor | 7 lei pentru fiecare mp de suprafaţă ocupată de construcţie | pana la 8 lei | 7 lei |
| Art.267 alin.(11) | Taxa pentru eliberarea unei autorizaţii privind lucrările de racorduri şi branşamente la reţele publice de apă, canalizare, gaze, termice, energie electrică, telefonie şi televiziune prin cablu | 11 lei pentru fiecare racord | pana la 13 lei | 11 lei |
| Art.267 alin.(12) | Taxa pentru avizarea certificatului de urbanism de către comisia de urbanism şi amenajarea teritoriului, de către primari sau de structurile de specialit ate din cadrul consiliului | 13 lei | pana la 15 lei | 13 lei |
| Art.267 alin.(13) | Taxa pentru eliberarea certificatului de nomenclatură stradală şi adresă | 8 lei | pana la 9 lei | 8 lei |
| Art.268 alin.(1) | Taxa pentru eliberarea unei autorizaţii pentru desfăşurarea unei activităţi economice: | | | |
| | 1. în mediul rural | x | | |
| | 2. în mediul urban | 50 lei | pana la 80 lei | 50 lei |
| Art.268 alin.(2) | Taxa pentru eliberarea autorizaţiilor sanitare de funcţionare | 17 lei | pana la 20 lei | 17 lei |
| Art.268 alin.(3) | Taxa pentru eliberarea de copii heliografice de pe planuri cadastrale sau de pe alte asemenea planuri, deţinute de consiliile locale | 28 lei pentru fiecare mp sau fractiune de mp | pana la 32 lei | 28 lei |
| Art.268 alin.(4) | Taxa pentru eliberarea certificatului de producător | 35 lei | pana la 80 lei | 35 lei |
| Art.268 alin.(5) | Taxa pentru eliberarea/vizarea anuală a autorizaţiei privind desfăşurarea activităţii de alimentaţie publică | 300 lei | pana la 4.195 lei | 300 lei<br>100 lei viza anuala |
| **CAPITOLUL VI – TAXA PENTRU FOLOSIREA MIJLOACELOR DE RECLAMĂ ŞI PUBLICITATE** | | | | |
| Art.271 alin.(2) | Taxa pentru afişaj în scop de reclamă şi publicitate: | 2014 | h.g 1309/2012 | propunenere 2015 |
| | | - lei/$m^2$ sau fracţiune de $m^2$ - | | |
| | a) în cazul unui afişaj situat în locul în care persoana derulează o activitate economică | 28 lei | 0-32 lei | 28 lei |

| | | | | |
|---|---|---|---|---|
| | b) în cazul oricărui alt panou, afişaj sau structură de afişaj pentru reclamă şi publicitate | 20 lei | 0-23 lei | 20 lei |

## CAPITOLUL VII - IMPOZITUL PE SPECTACOLE

| | | | | |
|---|---|---|---|---|
| Art.275 alin.(2) | Manifestarea artistică sau activitatea distractivă: | 2014 | H.G. 1309/2012 | propunere 2015 |
| | | - lei/$m^2$ - | | |
| | a) în cazul videotecilor | 1leu | 0-2 lei | 1 leu |
| | b) în cazul discotecilor | 2 lei | 0-3 lei | 2 lei |

## CAPITOLUL XIII - SANCŢIUNI

LIMITELE MINIME ŞI MAXIME ALE AMENZILOR ÎN CAZUL PERSOANELOR FIZICE

| | |
|---|---|
| Art.294 alin.(3) | NIVELURILE ACTUALIZATE PENTRU ANUL 2015 |
| | Contravenţia prevăzută la alin.(2) lit.a) se sancţionează cu amendă de la 70 de lei la 279 de lei, iar cele de la lit.b)-d) cu amendă de la 279 de lei la 696 de lei. |
| Art.294 alin.(4) | Încălcarea normelor tehnice privind tipărirea, înregistrarea, vânzarea, evidenţa şi gestionarea, după caz, a abonamentelor şi a biletelor de intrare la spectacole constituie contravenţie şi se sancţionează cu amendă de la 325 de lei la 1.578 de lei. |

LIMITELE MINIME ŞI MAXIME ALE AMENZILOR ÎN CAZUL PERSOANELOR JURIDICE

| | |
|---|---|
| Art.294 alin.(6) | NIVELURILE ACTUALIZATE PENTRU ANUL 2015 |
| | (6) În cazul persoanelor juridice, limitele minime şi maxime ale amenzilor prevăzute la alin. (3) şi (4) se majorează cu 300%, respectiv:<br>Contravenţia prevăzută la alin.(2) lit.a) se sancţionează cu amendă de la280de lei la 1.116 de lei, iar cele de la lit.b)-d) cu amendă de la 1.116 de lei la 2.784 de lei.<br>Încălcarea normelor tehnice privind tipărirea, înregistrarea, vânzarea, evidenţa şi gestionarea, după caz, a abonamentelor şi a biletelor de intrare la spectacole constituie contravenţie şi se sancţionează cu amendă de la 1.300 lei la 6.312 de lei. |

# IV. LEGEA NR.117/1999 privind taxele extrajudiciare de timbru

| ANEXA - LISTA CUPRINZÂND TAXELE EXTRAJUDICIARE DE TIMBRU | | |
|---|---|---|
| Extras din norma juridică | | NIVELURILE AJUSTATE PENTRU ANUL 2015 |
| | | Taxa, în lei |
| Nr. crt. | CAPITOLUL I<br>Taxe pentru eliberarea certificatelor de orice fel, altele decât cele eliberate de instanţe, Ministerul Justiţiei, Parchetul de pe lângă Înalta Curte de Casaţie şi Justiţie şi de notarii publici, precum şi pentru alte servicii prestate de unele instituţii publice | |
| 1 | Eliberarea de către organele administraţiei publice centrale şi locale, de alte autorităţi publice, precum şi de instituţii de stat, care, în exercitarea atribuţiilor lor, sunt în drept să certifice anumite situaţii de fapt, a certificatelor, adeverinţelor şi a oricăror alte înscrisuri prin care se atestă un fapt sau o situaţie, cu excepţia acelor acte pentru care se plăteşte o altă taxă extrajudiciară de timbru mai mare | 2 |
| 2 | Eliberarea certificatului de producător > Punct abrogat prin art.80 litj) din Ordonanţa Guvernului nr.36/2002 privind impozitele şi taxele locale | |
| 3 | Eliberarea certificatelor de proprietate asupra animalelor, pe cap de animal: | x |
| | - pentru animale sub 2 ani | 2 |
| | - pentru animale peste 2 ani | 2 |
| 4 | Certificarea (transcrierea) transmisiunii proprietăţii asupra animalelor, pe cap de animal, în bilete de proprietate: | |
| | - pentru animale sub 2 ani | 2 |
| | - pentru animale peste 2 ani | 5 |
| 5 | Eliberarea, la cerere, a certificatelor medico-legale şi a altor certificate medicale folosite în justiţie | 2 |
| 6 | Eliberarea, la cerere, a certificatelor de cazier judiciar | 2 |
| 7 | Înregistrarea, la cerere, în actele de stare civilă a schimbării numelui şi a sexului | 15 |
| 8 | Înregistrarea, la cerere, în actele de stare civilă a desfacerii căsătoriei | 2 |
| 9 | Transcrierea, la cerere, în registrele de stare civilă române, a actelor de stare civilă întocmite de autorităţile străine | 2 |
| 10 | Reconstituirea şi întocmirea ulterioară, la cerere, a actelor de stare civilă | 2 |

| | | |
|---|---|---|
| 11 | Eliberarea altor certificate de stare civilă în locul celor pierdute, sustrase, distruse sau deteriorate | 2 |

**CAPITOLUL II Taxe pentru eliberarea sau preschimbarea actelor de identitate şi înscrierea menţiunilor în acestea,**

| | | |
|---|---|---|
| 1 | Acte de identitate: | x |
| | a) eliberarea sau preschimbarea cărţilor de pentru cetăţenii români, eliberarea carnetelor de identitate, eliberarea sau prelungirea valabilităţii actelor de identitate pentru cetateni straini si pentru persoanele fara cetatenie , precum si inscrierea mentiunilor privind schimbarea domiciliului sau a resedintei cetatenilor romani | 5 |
| | b) înscrierea menţiunilor privind schimbarea domiciliului sau a reşedinţei | Abrogat prin OUG nr. 70/2009 |
| | c) viza anuală a carnetelor de identitate ale cetăţenilor străini şi ale persoanelor fără cetăţenie | 6 |
| | d) eliberarea unor noi cărţi, buletine, carnete de identitate şi legitimaţii provizorii în locul celor pierdute, furate sau deteriorate | Abrogat prin OUG nr. 70/2009 |
| 2 | Înregistrarea cererilor persoanelor fizice şi juridice privind furnizarea unor date din Registrul permanent de evidenţă a populaţiei | Abrogat prin OUG nr. 70/2009 |
| 3 | Eliberarea sau viza anuală a permiselor de vânătoare | 3 |
| 4 | Eliberarea sau viza anuală a permiselor de pescuit | 2 |
| | **CAPITOLUL III Taxe pentru examinarea conducătorilor de autovehicule în vederea obţinerii permiselor de conducere** | |
| 1 | Taxe pentru examinarea candidaţilor care au absolvit o şcoală de conducători de autovehicule: | |
| | a) obţinerea permisului de conducere valabil pentru autovehicule din subcategoria A,A1,B,B1,B+E | 6 |
| | b) obţinerea permisului de conducere valabil pentru autovehicule din categoria A | Abrogat prin OUG nr. 70/2009 |
| | c) obţinerea permisului de conducere valabil pentru autovehicule aparţinând uneia dintre categoriile sau subcategoriile B, B1, B+E | Abrogat prin OUG nr. 70/2009 |

| | | |
|---|---|---|
| | d) obţinerea permisului de conducere valabil pentru autovehicule aparţinând uneia dintre categoriile sau subcategoriile C,C1,Tr,D,D1,C+E,D+E,C1+E,D1+E,Tb şi Tv | 28 |
| | e) obţinerea permisului de conducere valabil pentru autovehicule aparţinând uneia dintre categoriile sau subcategoriile C1+E, D1+E, C, D, Tb, Tv | Abrogat prin OUG nr. 70/2009 |
| | f) obţinerea permisului de conducere valabil pentru autovehicule din categoriile C+E, D+E | Abrogat prin OUG nr. 70/2009 |
| 2 | Taxe pentru examinarea persoanelor cărora le-a fost anulat permisul de conducere, pentru categoriile cuprinse în permisul anulat, precum şi a persoanelor care au fost respinse de 3 ori la examenul pentru obţinerea aceleiaşi categorii a permisului de conducere, precum şi pentru persoanele care nu au absolvit o şcoală de conducători de autovehicule, cu excepţia celor pentru categoriile B, B1, B+E | 84 |
| 3 | Taxe pentru examinarea persoanelor cărora le-a fost anulat permisul de conducere, pentru categoriile cuprinse în permisul anulat | Abrogat prin OUG nr. 70/2009 |
| 4 | Taxe pentru examinarea persoanelor care au fost respinse de trei ori la examenul pentru obţinerea aceleiaşi categorii a permisului de conducere | Abrogat prin OUG nr. 70/2009 |
| | **CAPITOLUL IV Taxe de înmatriculare a autovehiculelor şi remorcilor, autorizare provizorie de circulaţie şi autorizare de circulaţie pentru probe** | |
| 1 | Taxe de înmatriculare permanentă sau temporară a autovehiculelor şi remorcilor: | |
| | a) autovehicule şi remorci cu masa totală maximă autorizată de până la 3.500 kg, inclusiv | 60 |
| | b) autovehicule şi remorci cu masa totală maximă autorizată cuprinsă între 750 kg, inclusiv, şi 3.500 kg, inclusiv | Abrogat prin OUG nr. 70/2009 |
| | c) autovehicule şi remorci cu masa totală maximă autorizată mai mare de 3.500 kg | 145 |
| 2 | Taxe de autorizare provizorie a circulaţiei autovehiculelor şi remorcilor neînmatriculate permanent sau temporar | 8 |
| 3 | Taxe de autorizare a circulaţiei pentru probe a autovehiculelor şi remorcilor | 414 |
| | **CAPITOLUL IV[1] Taxă pentru furnizare date** | |
| 1 | Înregistrarea cererilor persoanelor fizice şi juridice privind furnizarea unor date din Registrul naţional de evidenţă a persoanelor, precum şi din Registrul neţional de evidenţă a permiselor de conducere şi certificatelor de înmatriculare şi din registrele judeţene şi al municipiului Bucureşti de evidenţă a permiselor de conducere şi certificatelor de înmatriculare | 5 |

| | | |
|---|---|---|
| | **CAPITOLUL V Taxe pentru eliberarea titlurilor de proprietate asupra terenurilor dobândite în baza Legii fondului funciar nr.18/1991 [2]) republicată, cu modificările şi completările ulterioare** | |
| 1 | Taxe pentru eliberarea titlurilor de proprietate asupra terenurilor dobândite în baza Legii fondului funciar nr. 18/1991, republicată, cu modificările şi completările ulterioare, cu excepţia celor pentru terenurile agricole şi forestiere[2)] | 15 |

[1]) NOTĂ: Taxele nu includ contravaloarea documentelor eliberate ca urmare a prestării de servicii, care se stabileşte potrivit dispoziţiilor legale.

[2]) Potrivit prevederilor Ordonanţei de urgenţă a Guvernului nr.105/2004 privind unele măsuri pentru eliberarea şi înmânarea titlurilor de proprietate asupra terenurilor agricole şi forestiere, publicată în Monitorul Oficial al României, Partea I, nr.1.097 din 24 noiembrie 2004, aprobată prin Legea nr.34/2005, în scopul finalizării eliberării titlurilor de proprietate, de la data de 24 noiembrie 2004, eliberarea si înmânarea titlurilor de proprietate asupra terenurilor agricole şi forestiere se fac gratuit.

**Director executiv,**
**Ec. Ungureanu Ion**

**ANEXA 2 LA H.C.L. NR.**

**ALTE TAXE LOCALE**

1.Utilizarea temporara a locurilor publice astfel:

| ACTIVITATEA DESFASURATA | *2014 LEI/MP/ZI* | *2015* |
|---|---|---|
| Pentru depozitarea de materiale | *2* | *2* |
| Pentru desfacerea de produse ce fac obiectul comertului in piete , targuri, oboare , standuri , parcuri sau alte asemenea loc | *2* | *2* |
| Taxa pentru ocuparea terenurilor cu constructii provizorii autorizate in conditiile legii | *2* | *2* |

2. Taxa libera trecere pentru autovehicule de peste 3.5 tone :
Stabilit 2014 si propunere 2015 :
- intre 3.5 si 10 to = 8 lei/zi/autovehicul
- intre 10si 16 to = 16 lei/zi/ vehicul
- mai mari de 16 to= 32 lei/zi/ vehicul

3. Taxa pentru inchiriere, in conditiile legii, a terenului apartinand domeniului public sau privat al Consiliului Local, pentru amenajare terase in aer liber pentru anul 2014 si propunere 2015 = 4 lei/mp/luna indexat cu indicele de inflatie

Plata taxei se va face in momentul aprobarii cererii de amenajare terasa de vara.

4. Taxa de inmatriculare a vehiculelor de catre Primaria oras Rovinari :

| MASA | *2014* | *2015* |
|---|---|---|
| Pana la 750 kg | *15* | *15* |
| Intre 750kg – 3.500 kg | *30* | *30* |

| | | |
|---|---|---|
| Peste 3.500 kg | *60* | *60* |
| Certificat de inregistrare | *10* | *10* |
| Placuta cu numar | *20* | *20* |

5. Taxa pentru ocuparea terenurilor cu garaje pentru 2015 =
155 lei /15mp /an.
6. Redeventa minima concesiuni terenuri (pret pornire licitatie):
3 lei/mp/an, indexat cu indicele de inflatie.
7. Chirie teren (pret pornire licitatie):
3 lei/mp /luna, indexat cu indicele de inflatie.
8. Chirie spatii in cladiri :
10 lei/mp/luna in anul 2010 indexat cu indicele de inflatie.
9. Chirie garaje prefabricate :
531 lei /an.
10. Taxa parcare autovehicule :
10 lei/luna sau pret adjudecat.

Taxele propuse la punctele 5-9 din prezenta anexa se indexeaza cu rata inflatiei comunicata de catre D.G. Statistica Gorj.

**Director executiv,**
**Ec. Ungureanu Ion**

**ANEXA NR. 3 LA H.C.L.**

# Regulament pentru stabilirea procedurii si criteriilor de acordare a facilitatilor fiscale pentru anul 2015

Pentru a beneficia de scutire la plata impozitului pe cladiri si a impozitului pe teren pentru persoanele prevazute la art. 31, pct. 1, 2, 3, art.32, art.33 trebuie indeplinite urmatoarele conditii :

- persoanele beneficiare sa nu detina si alte proprietati (cladiri, spatii comerciale sau cu destinatie de locuinta) ;
- domiciliul inscris in C.I/ B.I. sa coincida cu adresa cladirii pentru care care se solicita scutire ;
- venitul brut lunar pe membru de familie sa fie sub nivelul sumei de 900 lei. Prin familie, in acceptiunea acestei proceduri, intelegand sot, sotie, copii, precum si alti membrii ai familiei de grad I care se gospodaresc impreuna.
- persoanele beneficiare sa nu fie administratori, asociati sau sa detina actiuni in cadrul societatilor comerciale.
- pot beneficia de aceasta facilitate si persoanele fizice care locuiesc la aceeasi adresa si care si-au asumat obligatia de plata in numele debitorului in conformitate cu prevederile O.U.G. 92/2003 –Codul de procedura fiscala cu modificarile si completarile ulterioare.

Scutirile prevazute la art. 31( pct.1, 2, 3), art. 32, 33 se acorda :

- pe baza cererii insotita de documentele justificative ;
- incepad cu data de intai a lunii urmatoare depunerii cererii ;

**Actele necesare** :

*Pentru facilitatile prevazute la art. 31, pct. 1 , 2 si 3 :*

- declaratie pe propria raspundere precum ca nu au alte venituri, nu sunt asociati, administratori, nu detin actiuni la societati comerciale ;
- acte identitate pentru toti membrii familiei – copie ;
- certificat fiscal / adeverinta eliberat(a) de Administratia Financiara Rovinari din care sa rezulte ca nu au alte venituri ( pentru toti membrii familiei cu varsta peste 18 ani).
- adeverinta de venit pentru fiecare membru de familie ( venitul brut) ;
- pentru cei care realizeaza venituri care constau in ajutor social, pensii, ajutor de somaj si /sau pensie de asistenta sociala, dovada de face cu documentele eliberate de organele abilitate.

*Pentru facilitatile prevazute la art.32 :*

- copii certificate deces parinti
- copii C.I. sau copie certificat de nastere
- adeverinta elev/ student

*Pentru facilitatile prevazute la art. 33* :
-copii certificate incadrare in grad handicap grav sau accentuat / invaliditate.

Scutirea se acorda proproptional cu perioada ramasa pana la sfarsitul anului si opereaza incapand cu data de intai a lunii urmatoare celei in care persoanele in cauza au depus cererea insotita de toate documentele prevazute in prezentul regulament.

In cazul in care persoanele beneficiare nu se mai incadreaza in criteriile enumerate mai sus, in cel mult 30 de zile sunt obligate sa depuna o cerere pentru calcularea impozitelor .

**Regulament pentru stabilirea procedurii si criteriilor de acordare a facilitatilor fiscale pentru anul 2015**

**Actele necesare :**
-cererea proprietarului privind scutirea de la plata impozitului pe cladiri ;
- autorizatie de construire /aviz tehnic
-certificat de performanta energetica/ raportul de audit energetic
-documente care sa ateste plata lucrarilor in conformitate cu prevederile Lg.153/2011 privind masuri de crestere a calitatii arhitectural – ambientale a cladirilor ;
- proces-verbal de receptie la terminarea lucrarilor semnat de un reprezentant al institutiei .

Facilitatile fiscale prevazute mai sus sunt acordate in urmatoarele conditii :
- achitarea tuturor creantelor datorate bugetului local la data acordarii scutirii;
- pastrarea scutirii pentru sotul supravietuitor pentru cota sa de proprietate, precum si mostenitorilor legali ;
- anularea scutirii in cazul instrainarii imobilului ;
- efectuarea receptiei lucrarilor dupa data intrarii in vigoare a Lg. 153/2011 ;
- scutirea se acorda persoanelor fizice si juridice prevazute de O.U.G. 18/2009 si de Lg. 153/2011.

**Director executiv,**
**Ec. Ungureanu Ion**

**ANEXA 4 LA H.C.L. NR.____/___.____._____**

# REGULAMENT
## privind instituirea şi plata taxei anuale pentru vehicule lente

Începând cu anul 2015 pentru vehiculele lente existente în patrimoniul persoanelor fizice sau juridice la data de 1 ianuarie, taxa datorată pentru întregul an fiscal se achită până cel târziu la data de 31 martie a anului de referinţă, primul termen de plată pentru cele mai importante impozite şi taxe locale. Pentru vehiculele lente dobândite, vândute, scoase din funcţiune contribuabilii persoane fizice şi juridice, vor depune o declaraţie fiscală (anexa 1) în termen de 30 de zile de la data în care a intervenit una din aceste situaţii. Pentru vehiculele lente dobândite după data de 1 ianuarie, taxa se datorează începând cu data de întâi a lunii următoare celei în care s-a dobândit vehiculul lent, proporţional cu perioada rămasă până la sfârşitul anului fiscal respectiv, pentru vehiculele lente dobândite după data de 1 martie, taxa se achită în cel mult 30 de zile de la data dobândirii. Atunci când termenul de plată cade într-o zi nelucrătoare sau sărbătoare legală plata se prelungeşte până în prima zi lucrătoare. Pentru vehiculele lente înstrăinate ori scoase din funcţiune, taxa locală aferentă se dă la scădere începând cu data de întâi a lunii următoare celei în care s-a produs această situaţie, proporţional cu perioada rămasă până la sfârşitul anului fiscal respectiv. Tipul de vehicule lente pentru care se datorează taxă este prevăzut în declaraţia privind stabilirea taxei locale pentru vehicule lente.

**Director executiv,**
**Ec. Ungureanu Ion**

ROMANIA
JUDEŢUL GORJ
CONSILIUL LOCAL ROVINARI
CASA DE CULTURA SI BIBLIOTECA ROVINARI

# ANUNT

**PRIMARUL ORASULUI ROVINARI**
**CONSILIUL LOCAL ROVINARI**
**VA INVITA IN DATA DE**

## 1 DECEMBRIE 2014

**DE**

## "ZIUA NATIONALA A ROMANIEI"

**PE BVD. MINERILOR**
**INCEPAND CU ORELE 10.30**

## PROGRAM:

**DISCURSURI OFICIALITATI**
**CEREMONIE RELIGIOASA**
**SPECTACOL FOLCLORIC**

**VA ASTEPTAM !**

Camera Executorilor Judecătoresti de pe lângă Curtea de Apel Craiova
**BIROUL EXECUTORULUI JUDECĂTORESC**
**SERBAN SORIN**
Targu Jiu - 210132, Str. Tudor Vladimirescu, nr. 16, Judetul Gorj C.I.F. RO 29848476
iban: RO17 RZBR 0000 0600 1442 5733 RAIFFEISEN BANK - AG. GORJ
tel: 0253 22 33 01; 0731 93 00 31; 0767 338 532 fax: 0253 22 31 75
sorinserban@executorgorj.ro www.executorgorj.ro

**Dosar nr. 791/E/2014**

# PUBLICAȚIE DE VÂNZARE
# NR. 4

Subsemnatul Serban Sorin, executor judecatoresc in cadrul B.E.J. Serban Sorin, emit prezenta publicatie de vanzare avand in vedere incheierea nr. 3567/27.06.2014 pronuntata de Judecatoria Targu Jiu, prin care s-a incuviintat cererea de executare silita formulata de creditoarea **RAIFFEISEN BANK S.A.**, cu sediul in Bucuresti, Calea Floreasca, nr. 246C, bl. Sky Tower, Sector 1, impotriva **garantilor fidejusori/ipotecari Negomireanu-Curelea Elena Claudia** respectiv **Negomireanu-Curelea Ion** ambii cu domiciliul in Oras Rovinari, Str. Tineretului, bl. E1, sc. 1, et. 2, ap. 11, Judetul Gorj, conform titlurilor executorii **Contract de credit Flexi IMM nr. 9162/C/05.11.2012 garantat prin contractul de ipoteca imobiliara autentificat de BNP Natalia Manoiu cu nr. 2416/05.11.2012, Contract de credit Flexi IMM nr. 11252/18.03.2013 garantat prin contractul de ipoteca imobiliara autentificat de BNP Natalia Manoiu nr. 679/18.03.2013**, pentru recuperarea sumei de **48.083,71 Lei**, suma compusa din 43.047,97 Lei reprezentand credite nerambursate si dobanzile aferente acestora calculate pana la data de 25.11.2014 la care se adauga dobanzile calculate in continuare pana la achitarea integrala a debitelor, conform titlurilor executorii si **5.035,74 Lei** reprezentand cheltuieli de executare silita (calculate la data de 08.07.2014) si avand in vedere ca debitul nu a fost achitat, in temeniul dispozitiilor art. 838 C. proc. civ. prin prezenta **Publicatie de vanzare** aducem la cunostinta publica faptul ca la data de **17.12.2014, orele 15:00,** va avea loc la sediul B.E.J. Serban Sorin, din Targu Jiu, str. Tudor Vladimirescu, nr. 16, Jud. Gorj, licitatia publica privind vanzarea imobilului constand in:

**apartament cu 2 camere si dependinte cu suprafata utila de 47,93 mp, impreuna cu cota indiviza de teren aferenta in suprafata de 11 mp., notat in CF nr. 35128-C1-U2 a loc. Rovinari, nr. cad/top. 35128-C1-U2, situat in Rovinari, Str. Tineretului, Nr. 3, Bl. E1, Sc. 1, Et. 2, Ap. 11, Judet Gorj,** imobil aflat in proprietatea **garantilor fidejusori/ipotecari Negomireanu-Curelea Elena Claudia** respectiv **Negomireanu-Curelea Ion** ambii cu domiciliul in Oras Rovinari, Str. Tineretului, bl. E1, sc. 1, et. 2, ap. 11, Judetul Gorj.

Imobilul a fost evaluat la valoarea de 59.200 lei. ***Pretul de pornire al licitatiei este de 75% din evaluare respectiv 44.400 lei.***.

Toate persoanele ce pretind vreun drept asupra imobilului urmarit, sunt somate sa anunte executorul judecatoresc inainte de data stabilita pentru vanzare, in termenele si sub sanctiunile prevazute de lege.

Imobilul se vinde liber de orice sarcini.

Persoanele care doresc sa participe la licitatie sunt invitate sa se prezinte la termenul si locul fixat pentru vanzare si cu cel putin o zi inainte de termen, sa prezinte oferta de cumparare. Ofertantii sunt obligati sa depuna, cu o zi inainte de termenul de vanzare, o garantie de 10% din pretul de pornire al licitatiei. Dovada consemnarii va fi atasata ofertei de cumparare. Creditorii urmaritori sau intervenienti nu au obligatia de a depune garantia prevazuta de dispozitiile art. 843 alin. 1 C. proc. civ.

De asemenea, sunt dispensate de garantia prevazuta de art. 843 alin. 1 C. proc. civ. persoanele care, impreuna cu debitorul, au asupra imobilului urmarit un drept de proprietate comuna pe cote-parti sau sunt titulari ai unui drept de preemtiune, dupa caz, cu precizarea ca, in situatia in care valoarea creantei ipotecare sau valoarea cotei-parti a proprietarului nu acopera cuantumul garantiei prevazute de art. 843 alin. 1 C. proc. civ., se va completa diferenta.

Consemnarea se face in contul de consemnari nr. **RO17 RZBR 0000 0600 1442 5733** cont in lei, deschis la Raiffeisen Bank SA, pe numele si la dispozitia B.E.J. Serban Sorin, iar dovada se poate face cu recipisa de consemnare sau cu orice alt inscris admis de lege.

Dovada depunerii garantiei si oferta de cumparare se vor depune la sediul B.E.J. Serban Sorin pana cel mai tarziu cu o zi inainte de data licitatiei. Oferta de cumparare trebuie sa cuprinda datele de identificare ale licitatorului, descrierea sumara a bunului si suma oferita cu titlu de pret. In conformitate cu dispozitiile art. 845 alin. 8 C. proc. civ. daca nu se obtine pretul de incepere al licitatiei si exista cel putin doi licitatori, la acelasi termen bunul va fi vandut la cel mai mare pret oferit, dar nu mai putin de 30% din pretul de pornire al primei licitatii. Vanzarea se va putea face chiar daca se prezinta o singura persoana care ofera pretul de la care incepe licitatia.

Prezenta publicatie de vanzare a fost intocmita azi 25.11.2014 la sediul B.E.J. Serban Sorin din Targu Jiu, str. Tudor Vladimirescu, nr. 16, Jud. Gorj, a fost comunicata si respectiv postata in locurile prevazute de dispozitiile art. 838 C. proc. civ.

**Executor judecatoresc**
**Serban Sorin**

-societate profesionala de practicieni in insolventa-
ART INSOLV SPRL
Craiova, Str. Unirii, Nr.32, et.1, Dolj, Nr.Reg.UNPIR:RSP 0421/2009
Tel: 0351/404.529 E-mail: artinsolv@yahoo.com

# PUBLICATIE DE VANZARE

Subscrisa, ART INSOLV SPRL, membra UNPIR, cu sediul in Craiova, Calea Unirii, Nr. 32, et. 1, judetul Dolj, desemnata lichidator judiciar de catre Tribunalul Gorj, in dosarul nr. 1738/95/2013, in cauza privind debitoarea **SC ROVIPIG SRL, cu sediul in Rovinari, str. 22 Decembrie 1989, nr. 13, judetul Gorj, J18/212/2000, CUI 13452881**, in baza prevederilor art.116 alin.2 din Legea 85/2006 privind procedura insolventei, art.149 din aceeasi lege si a Adunarii Creditorilor din data de 30.04.2014, organizeaza licitatii publice in vederea vanzarii bunurilor mobile si imobile din patrimoniul societatii falite, astfel:

| Nr. Crt | DENUMIRE ACTIV | VALOARE (LEI) |
|---|---|---|
| 1. | Imobil situat in Rovinarei, strada 22 Decembrie 1989, nr. 13, jud. Gorj in suprafata de 1.450 mp | 81.450 |
| 2. | C1- Fabrica mezeluri | 635.900 |
| 3. | CAMERE FRIGORIFICE REFRICERARE 2 BUC | 11,390 |
| 4. | CAMERE FRIGORIFICE REFRIGERAREA SI CONGELARE 2 BUC | 16,500 |
| 5 | ROBOT | 58,440 |
| 6. | MASINA FULGI GHEATA | 12,460 |
| 7. | MASINA PENTRU TOCAT SI MALAXAT | 55,800 |
| 8. | CELULA FIERBERE SI AFUMARE | 66,250 |
| 9. | AGREGAT FRIGORIFIC 2 BUC | 8,400 |
| 10. | IMPRIMANTA TERMICA | 3,140 |
| 11. | IVECO | 29,640 |
| **TOTAL BUNURI** | | **979.370** |

*Preturile nu includ TVA.*

Pretul de pornire este 685.559 lei (979.370 x 70% = 685.559), asa cum s-a hotarat in cadrul Adunarii Creditorilor din data de 30.04.2014 .

*Listele detaliate ale bunurilor se gasesc afisate la sediul lichidatorului judiciar din Craiova, str. Unirii, nr. 30, judetul Dolj.*

**Licitatia se va desfasura in data de 09.12.2014, ora 11$^{00}$, cu reluare in data 16.12.2014, 23.12.2014 si 30.12.2014, la aceeasi ora, la sediul lichidatorului judiciar din Craiova, str. Unirii, nr. 32, etaj 1, judetul Dolj, in conditiile prevazute de Legea 85/2006 privind procedura insolventei, completata cu dispozitiile Codului de Procedura Civila.**

Toti cei care pretind vreun drept asupra bunurilor, vor anunta in scris lichidatorul judiciar, inainte de data licitatiei.

Toti cei interesati a cumpara bunurile trebuie sa se prezinte la termenul de vanzare, la locul fixat in acest scop si pana la acel termen sa prezinte oferte de cumparare.

Participarea la licitatie este conditionata de depunera unei garantii de 10% din pretul de evaluare al bunului in contul lichidarii deschis pentru SC ROVIPIG SRL, prin ordin de plata, CEC barat, avalizat de banca, chitanta eliberata de societatea debitoare sau consemnarea garantiei la CEC, pentru fiecare bun in parte.

Caietul de sarcini ce include si taxa de participare la licitatie este in valoare de 1.000 lei, exclusiv TVA si se va achita anterior licitatiei.

**DATA : 24.11.2014**

**Relatii la telefoanele:**
**0251/415.330**

**Lichidator judiciar**
**ART INSOLV SPRL**

Camera Executorilor Judecătoresti de pe lângă Curtea de Apel Craiova
**BIROUL EXECUTORULUI JUDECĂTORESC**
**SERBAN SORIN**
Targu Jiu - 210132, Str. Tudor Vladimirescu, nr. 16, Judetul Gorj C.I.F. RO 29848476
iban: RO17 RZBR 0000 0600 1442 5733 RAIFFEISEN BANK - AG. GORJ
tel: 0253 22 33 01; 0731 93 00 31; 0767 338 532 fax: 0253 22 31 75
sorinserban@executorgorj.ro www.executorgorj.ro

**Dosar nr. 60/E/2014**

# PUBLICAȚIE DE VÂNZARE
# NR. 7

Subsemnatul Şerban Sorin, executor judecatoresc in cadrul B.E.J. Şerban Sorin, emit prezenta publicatie de vanzare avand in vedere incheierea nr. **556/30.01.2014** pronuntata de Judecatoria Targu Jiu, prin care s-a incuviintat cererea de executare silita formulata de creditoarea **RAIFFEISEN BANK S.A.**, cu sediul in Bucuresti, Calea Floreasca, nr. 246C, bl. Sky Tower, Sector 1, impotriva **debitorilor ipotecari PREDESCU Tache** si **PREDESCU Nicoleta**, ambii cu domiciliul in Rovinari, Str. Muncii, bl. C6, sc. 2, ap. 17, Judetul Gorj, conform titlului executoriu **Contract de credit nr. RFI45746155094 din data de 10.11.2008 garantat prin contractul de ipoteca autentificat de BNP Natalia Manoiu cu nr. 2888/10.11.2008** pentru recuperarea sumei de **76.051,16 Lei**, suma compusa din 69.072,74 Lei (echivalentul a 15.552,72 euro) reprezentand credite nerambursate si dobanzile aferente acestora calculate pana la data de 21.11.2014 la care se adauga dobanzile calculate in continuare pana la achitarea integrala a debitelor, conform titlului executoriu si **6.978,86 Lei** reprezentand cheltuieli de executare silita (calculate la data de 07.02.2014) si avand in vedere ca debitul nu a fost achitat, in temeniul dispozitiilor art. 838 C. proc. civ. prin prezenta **Publicatie de vanzare** aducem la cunostinta publica faptul ca la data de **19.12.2014, orele 11:00,** va avea loc la sediul B.E.J. Serban Sorin, din Targu Jiu, str. Tudor Vladimirescu, nr.16, Jud. Gorj, licitatia publica privind vanzarea imobilului situat in:

**Rovinari, B-dul Minerilor, Nr. 4, Bl. M2, Sc. 5, Et. 1, Ap.45, Jud. Gorj, constând în apartament cu 4 camere și dependințe în suprafață utilă de 71,75 mp, împreună cu cota indiviză de teren aferentă în suprafață de 21mp, notat în CF Nr. 35013-C1-U19**(provenita din cartea funciara de pe hartie cu nr. 2713) **a Loc. Rovinari, nr. cad/top. 6/5;45,** imobil aflat în proprietatea debitorilor ipotecari **PREDESCU Tache** si **PREDESCU Nicoleta**, ambii cu domiciliul în Rovinari, Str. Muncii, bl. C6, sc. 2, ap. 17, Judetul Gorj.

Imobilul a fost evaluat la valoarea de 79.424 lei. ***Pretul de pornire al licitatiei este de 75% din evaluare respectiv 59.568 lei.***

Toate persoanele ce pretind vreun drept asupra imobilului urmarit, sunt somate sa anunte executorul judecatoresc inainte de data stabilita pentru vanzare, in termenele si sub sanctiunile prevazute de lege.

Imobilul se vinde liber de orice sarcini.

Persoanele care doresc sa participe la licitatie sunt invitate sa se prezinte la termenul si locul fixat pentru vanzare si cu cel putin o zi inainte de termen, sa prezinte oferta de cumparare.

Ofertantii sunt obligati sa depuna, cu o zi inainte de termenul de vanzare, o garantie de 10% din pretul de pornire al licitatiei. Dovada consemnarii va fi atasata ofertei de cumparare.

Creditorii urmaritori sau intervenienti nu au obligatia de a depune garantia prevazuta de dispozitiile art. 843 alin. 1 C. proc. civ.

De asemenea, sunt dispensate de garantia prevazuta de art. 843 alin. 1 C. proc. civ. persoanele care, impreuna cu debitorul, au asupra imobilului urmarit un drept de proprietate comuna pe cote-parti sau sunt titulari ai unui drept de preemtiune, dupa caz, cu precizarea ca, in situatia in care valoarea creantei ipotecare sau valoarea cotei-parti a proprietarului nu acopera cuantumul garantiei prevazute de art. 843 alin. 1 C. proc. civ., se va completa diferenta.

Consemnarea se face in contul de consemnari nr. **RO17 RZBR 0000 0600 1442 5733** cont in lei, deschis la Raiffeisen Bank SA, pe numele si la dispozitia B.E.J. Serban Sorin, iar dovada se poate face cu recipisa de consemnare sau cu orice alt inscris admis de lege.

Dovada depunerii garantiei si oferta de cumparare se vor depune la sediul B.E.J. Serban Sorin pana cel mai tarziu cu o zi inainte de data licitatiei. Oferta de cumparare trebuie sa cuprinda datele de identificare ale licitatorului, descrierea sumara a bunului si suma oferita cu titlu de pret. In conformitate cu dispozitiile art. 845 alin. 8 C. proc. civ. daca nu se obtine pretul de incepere al licitatiei si exista cel putin doi licitatori, la acelasi termen bunul va fi vandut la cel mai mare pret oferit, dar nu mai putin de 30% din pretul de pornire al primei licitatii. Vanzarea se va putea face chiar daca se prezinta o singura persoana care ofera pretul de la care incepe licitatia.

Prezenta publicatie de vanzare a fost intocmita azi 21.11.2014 la sediul B.E.J. Serban Sorin din Targu Jiu, str. Tudor Vladimirescu, nr. 16, Jud. Gorj, a fost comunicata si respectiv postata in locurile prevazute de dispozitiile art. 838 C. proc. civ.

**Executor judecătoresc**
**Şerban Sorin**

1825790 / 11 / 14

**CAMERA EXECUTORILOR JUDECATORESTI DE PE LANGA CURTEA DE APEL CRAIOVA**
***BIROUL EXECUTORULUI JUDECATORESC ILIE MARIA MAGDALENA***

**Craiova, str. Dezrobirii, nr. 1D, etaj 1, jud. Dolj, tel./fax:0351.413.145; 0730.199.502**
**e-mail: executor.mariailie@yahoo.ro C.I.F. RO30004780;**
**Cont bancar IBAN: RO42BRDE170SV85859931700-BRD; RO29BREL0002000700110100-Libra Bank**

Dosar de executare nr. 252/E/2013
Dosar instanta: 6004/3182013
Data: 12.11.2014

**PUBLICATIE DE VANZARE**

BEJ Ilie Maria Magdalena, executor judecatoresc in circumscriptia Curtii de Apel Craiova, cu sediul in Craiova, str.Dezrobirii, nr.1D, etj.1, jud. Dolj,

Avand in vedere cererea de executare silita formulata de creditoarea UNICREDIT TIRIAC BANK, prin reprezentant legal BOSTINA SI ASOCIATII SPRL, cu sediul in Bucuresti - 020039, Str. Jean Louis Calderon nr.70, Sector 2, impotriva debitorilor DIACONESCU Cristina Elena si DIACONESCU Vasile, ambii cu domiciliul in Rovinari - 215400, Str. Muncii, bl.H2, sc.2, et.3, ap.31, Judetul Gorj, pentru punerea in executare a titlului executoriu constand in Contract de credit nr.TGJ1/24/25.05.2009 din data de 26.05.2009-Conditii generale si Conditii speciale cu Act Aditional nr.1 din 21.05.2010 la Conditii speciale, Actul Aditional nr.2 din 21.06.2010, la Conditii speciale Act Aditional nr.2/2010 din 21.06.2010, Act Aditional nr.3/2011 din 31.05.2011, Act Aditional nr.4/2011 din 05.09.2011, Act Aditional nr.5 din 16.08.2012 la Conditii Generale, Act Aditional nr.6 din 16.08.2012 si Contract de fidejusiune din16.08.2012 si Contractul de garantie imobiliara autentificat sub nr.2525/27.05.2009 de BNP Silvia Badea, incuviintat prin Incheierea nr.2481 din data de 15.04.2013 pronuntata de Judecatoria Targu Jiu in dosarul nr.6004/318/2013, a fost declansata urmarirea silita a imobilului apartament 3 camere si dependinte in suprafata de 71.48 mp, inscris in CF nr.35123-C1-U2 a localitatii Rovinari, situat in Rovinari - 215400, Str. Muncii, bl. H2, sc. 2, et. 3, ap. 31, Judetul Gorj, proprietatea debitorilor.

**In conformitate cu disp. art.838 alin.1 CPC, aducem la cunostinta generala, ca in ziua de 10.12.2014, ora 10:00, va avea loc la sediul BEJ ILIE MARIA MAGDALENA, situat in Craiova, str. Dezrobirii, nr. 1D, et. 1, jud. Dolj, vanzarea prin licitatie publica a imobilului apartament 3 camere si dependinte in suprafata de 71.48 mp, inscris in CF nr.35123-C1-U2 a localitatii Rovinari, situat in Rovinari - 215400, Str. Muncii, bl. H2, sc. 2, et. 3, ap. 31, Judetul Gorj, proprietatea Diaconescu Vasile si Diaconescu Cristina-Elena.**

Valoarea imobilului este de 78.238,00 Lei, pret stabilit conform raportului de expertiza intocmit de catre expertul imobiliar ing.ec.Ludmila Toader.

**Pretul de pornire al licitatie este de 58.678,50 Lei,** pret scazut cu 25 %conform prevederilor Cod Procedura Civila.

Invitam pe toti cei care pretind vreun drept asupra imobilului urmarit sa-l anunte pe executorul judecatoresc inaintea datei stabilite pentru vanzare.

Invitam pe toti cei care doresc sa cumpere imobilul sa se prezinte la termenul de vanzare, locul fixat si ora stabilita, avand asupra lor acte de identitate si pana la aceasta data sa prezinte oferta de cumparare. Potrivit art.838 alin.1 lit.l) CPC, ofertantii trebuie sa consemneze, pana la temenul de vanzare, o garantie reprezentand 10 % din pretul de pornire al licitatiei, in suma de 5.867,85 Lei, pe seama si la dispozitia BEJ ILIE MARIA MAGDALENA, in conturile de consemnari IBAN RO90 BRDE 170S V858 5897 1700 deschis la BRD sau RO 02 BREL 0002 0007 0011 0101 deschis la LIBRA INTERNET BANK.

Potrivit art.843 alin.2 C.proc.civ., creditorii urmaritori, intervenientii, coproprietarii si titularii unui drept de preemtiune nu au obligatia de a depune garantia de participare.

Licitatorilor li se aduce la cunostinta dispozitiile art.77[1] al.6 din Codul Fiscal si ale art. 151[7] al.10 din Normele metodologice aprobate prin H.G. 1620/2009, conform carora este obligatorie plata unui impozit in termen de 10 zile de la data transferului proprietatii, cand cumparatorul trebuie sa solicite organului fiscal competent stabilirea impozitului si emiterea deciziei de impunere, conform procedurilor legale, prin depunerea documentatiei aferente transferului.

Potrivit art.838 alin.2 C.proc.civ., publicatiile de vanzare in extras vor fi publicate intr-un cotidian. De asemenea, in conditiile art.35 din Legea 188/2000 republicata, publicitatea vanzarii imobiliare se va face si prin intermediul Registrului Electronic de publicitate a vanzarii bunurilor supuse executarii silite (www.registruexecutari.ro).

Conform art.845 CPC, daca nu se obtine pretul de incepere al licitatiei si exista cel putin doi licitatori, la acelasi termen, bunul va fi vandut la cel mai mare pret oferit, dar nu mai putin de 30% din pretul de pornire al primei licitatii. Vanzarea se va putea face chiar daca se prezinta o singura persoana care ofera pretul de la care incepe licitatia.

Prezenta publicatie de vanzare a fost intocmita conform art.838 C.proc.civ. si afisata la data 12.11.2014 la sediul BEJ Ilie Maria Magdalena, urmand a fi afisata la sediul Primariei Rovinari si cel al Judecatoriei Targu Jiu si la locul unde se afla imobilul.

**EXECUTOR JUDECATORESC,**
**ILIE MARIA MAGDALENA**

EXECUTOR JUDECATORESC ILIE MARIA-MAGDALENA CIRCUMSCRIPTIA CURTII DE APEL CRAIOVA

Camera Executorilor Judecătoresti de pe lângă Curtea de Apel Craiova
**BIROUL EXECUTORULUI JUDECĂTORESC**
**SERBAN SORIN**
Targu Jiu - 210132, Str. Tudor Vladimirescu, nr. 16, Judetul Gorj C.I.F. RO 29848476
iban: RO17 RZBR 0000 0600 1442 5733 RAIFFEISEN BANK - AG. GORJ
tel: 0253 22 33 01; 0731 93 00 31; 0767 338 532 fax: 0253 22 31 75
sorinserban@executorgorj.ro www.executorgorj.ro

**Dosar executare nr. 1048/E/2014**

# PUBLICATIE DE VANZARE
# NR. 1

Subsemnatul Serban Sorin, executor judecatoresc in cadrul B.E.J. Serban Sorin, emit prezenta publicatie de vanzare avand in vedere incheierea nr. 4746 din data de 01.09.2014 a Judecatoriei Targu Jiu, prin care s-a incuviintat cererea de executare silita formulata de creditoarea **RAIFFEISEN BANK S.A.**, cu sediul in Bucuresti, Calea Floreasca, nr. 246C, bl. Sky Tower, Sector 1, impotriva **debitorului/codebitorului ipotecar Chera Ion** respectiv **Chera Ionela Talia**, ambii cu domiciliul in Rovinari, Str. Castanilor nr. 15, bl. D4, sc. 2, et. 4, ap. 39, Judetul Gorj, conform titlului executoriu **Contract de credit nr. RFI87245688413 din data de 05.08.2008 garantat prin contractul de ipoteca autentificat de BNP Natalia Manoiu cu nr. 2011 din 05.08.2008** pentru recuperarea sumei de **90.094,40 Lei**, suma compusa din 82.629,90 Lei (echivalentul a 18.627,12 euro) reprezentand credite nerambursate si dobanzile aferente acestora calculate pana la data de 10.11.2014 la care se adauga dobanzile calculate in continuare pana la achitarea integrala a debitelor, conform titlului executoriu si **7.464,50 Lei** reprezentand cheltuieli de executare silita (calculate la data de 08.09.2014) si avand in vedere ca debitul nu a fost achitat, in temeniul dispozitiilor art. 838 C. proc. civ. prin prezenta **Publicatie de vanzare** aducem la cunostinta publica faptul ca la data de **15.12.2014, orele 11:00,** va avea loc la sediul B.E.J. Serban Sorin, din Targu Jiu, str. Tudor Vladimirescu, nr. 16, Jud. Gorj, licitatia publica privind vanzarea imobilului constand in:

**apartament cu 2 camere si dependinte cu suprafata utila de 43 mp, impreuna cu cota indiviza de teren aferenta in suprafata de 11 mp., notat in CF nr. 35078-C1-U4** (provenita din conversia de pe hartie a CF nr. 1459) **a loc. Rovinari, nr. cad/top. 57/39, situat in Rovinari, Str. Castanilor, Bl. D4, Sc.2, Et. 4, Ap. 39, Judetul Gorj,** imobil aflat in proprietatea debitorului/codebitorului ipotecar Chera Ion respectiv Chera Ionela Talia, ambii cu domiciliul in Rovinari, Str. Castanilor nr. 15, bl. D4, sc. 2, et. 4, ap. 39, Judetul Gorj.

***Pretul de pornire al licitatiei este de 38.800 lei,*** reprezentand pretul de evaluare stabilit prin raport de evaluare intocmit de Piperi Ion Romeo, raport ce face parte integranta din prezentul dosar executional.

Toate persoanele ce pretind vreun drept asupra imobilului urmarit, sunt somate sa anunte executorul judecatoresc inainte de data stabilita pentru vanzare, in termenele si sub sanctiunile prevazute de lege.

Imobilul se vinde liber de orice sarcini.

Persoanele care doresc sa participe la licitatie sunt invitate sa se prezinte la termenul si locul fixat pentru vanzare si cu cel putin o zi inainte de termen, sa prezinte oferta de cumparare.

Ofertantii sunt obligati sa depuna, cu o zi inainte de termenul de vanzare, o garantie de 10% din pretul de pornire al licitatiei. Dovada consemnarii va fi atasata ofertei de cumparare.

Creditorii urmaritori sau intervenienti nu au obligatia de a depune garantia prevazuta de dispozitiile art. 843 alin. 1 C. proc. civ.

De asemenea, sunt dispensate de garantia prevazuta de art. 843 alin. 1 C. proc. civ. persoanele care, impreuna cu debitorul, au asupra imobilului urmarit un drept de proprietate comuna pe cote-parti sau sunt titulari ai unui drept de preemtiune, dupa caz, cu precizarea ca, in situatia in care valoarea creantei ipotecare sau valoarea cotei-parti a proprietarului nu acopera cuantumul garantiei prevazute de art. 843 alin. 1 C. proc. civ., se va completa diferenta.

Consemnarea se face in contul de consemnari nr. **RO17 RZBR 0000 0600 1442 5733** cont in lei, deschis la Raiffeisen Bank SA, pe numele si la dispozitia B.E.J. Serban Sorin, iar dovada se poate face cu recipisa de consemnare sau cu orice alt inscris admis de lege.

Dovada depunerii garantiei si oferta de cumparare se vor depune la sediul B.E.J. Serban Sorin pana cel mai tarziu cu o zi inainte de data licitatiei. Oferta de cumparare trebuie sa cuprinda datele de identificare ale licitatorului, descrierea sumara a bunului si suma oferita cu titlu de pret.

Prezenta publicatie de vanzare a fost intocmita azi 10.11.2014 la sediul B.E.J. Serban Sorin din Targu Jiu, str. Tudor Vladimirescu, nr. 16, Jud. Gorj, a fost comunicata si respectiv postata in locurile prevazute de dispozitiile art. 838 C. proc. civ.

**Executor judecatoresc**
**Serban Sorin**

UNEJ

Camera Executorilor Judecătoresti de pe lângă Curtea de Apel Craiova

**BIROUL EXECUTORULUI JUDECĂTORESC**

**DRAGAN COSTINEL - ROMEO**

Targu Jiu - 210120, Str. Traian nr. 5a, et. 2, camera 12, Judetul Gorj C.I.F. 29848280
iban: RO02 BTRL 0200 1202 3665 41XX BANCA TRANSILVANIA - Targu Jiu
tel/fax: 0353 568 912; 0740 143 627 fax: 0353 568 912 bej_dragan@yahoo.ro www.executorijudecatoresti.net
Operator de date cu caracter personal inregistrat sub numarul 10274

Dosar nr. 305/E/2012

Nr. 25199 din data 10.11.13

**PUBLICATIE DE VÂNZARE IMOBILIARA**

Având în vedere titlul executoriu: **contract pentru linie de credit (credit revolving) nr. 199/29.12.2006 si contract de credit Program "Rural Finance Facility" BERD nr. 317/12.02.2008, contract de ipoteca nr. 215/07.02.2007 si nr. 291/05.09.2007, contractul de constituire a unei garantii personale (fidejusiune) nr. 284/05.02.2010 si contract de constituire a unei garantii personale (fidejusiune) nr.57/15.02.2008, bilet la ordin emis la data de 11.12.2009 avalizat de Feraru Cornel-Catalin si bilet la ordin emis la data de 11.12.2009 avalizat de Feraru Cornel-Catalin,,** prin care debitorii **Feraru Cornel Catalin cu domiciliul in oras Rovinari, str. Aleea Parcului, bl. H6, sc.1, ap. 3, jud. Gorj, CNP 1830503340912 si Feraru Ancuta Maria cu domiciliuil in camuna Bilteni, sat Moi, jud. Gorj, CNP 2860114350127** au fost obligati la plata sumei de **234513,52 lei**, reprezentând contravaloare debit conform contractelor sus mentionate suma ce va fi actualizata la momentul platii efective, datorata creditoarei **CEC BANK SA** cu sediul in municipiul Bucuresti, Calea Victoriei, nr. 13, sector 3, avand nr. de inregistrare la Oficiul Registrului Comertului J40/155/1997 si CUI RO361897, prin CEC BANK SA Sucursala Tg-Jiu, cu sediul in localitatea Tg-Jiu, strada Tudor Vladimirescu, nr. 14, judetul Gorj, avand nr. de inregistrare la Oficiul Registrului Comertului J18/175/1997 si CUI 11852938, la care se adauga si suma de **7149,60 lei** reprezentând cheltuieli de executare efectuate pâna în prezent, în temeiul prevederilor art.: 504 ; 506 ; 507 Cod procedura civila, se publica spre cunostinta generala ca se va vinde la licitatie publica imobilul:

1 " Spatiu Comercial" situat in zona centrala a orasului Rovinari, strada Prieteniei, la intersectia cu strada Florilor, judetul Gorj. Proprietatea se compune din : C1- constructie cu regim de inaltime parter si etaj cu suprafata construita la sol de 218 mp cu destinatie de spatiu comercial, respectiv suprafata desfasurata de 436 mp. si C2- cu regim de inaltime parter si etaj cu suprafata construita la sol de 133 mp cu destinatia de spalatorie auto si suprafata desfasurata de 266 mp.

Imobilul urmarit este grevat de urmatoarele sarcini si drepturi reale, conform extrasului de Carte Funciara nr. 33929 din data de 20.09.2010:

-contract de concesiune nr. 2766/17.12.199

- contract de ipoteca nr. 215 autentificat prin incheierea de autentificare nr. 755 din data de 07.02.2007 de catre BNP Titu Ionascu in vederea garantarii creditului in valoare de 75.000 lei a dobanzilor si comisioanelor aferente in favoarea CEC Bank Sucursala Tg Jiu conform contractului de credit nr. 199/29.12.2006.

- contract de ipoteca nr. 291 autentificat prin incheierea de autentificare nr. 1898 din 05.09.2007 de catre BNP Volintiru Daniela Claudia in vederea garantarii creditului in valoare de 45.000 lei a dobanzilor si comisioanelor aferente in favoarea CEC Bank Sucursala Tg Jiu conform contractului de credit nr. 199/29.12.2006 si a actului additional nr. 1/2007

**Pretul de începere a licitatiei este de 156.750 lei respective 75% din 209.000 lei echivalentul a 45.790 EUR,** la cursul de schimb leu/ euro conform cursului de schimb oficial al BNR la data evaluarii (

UNEJ

Camera Executorilor Judecătoresti de pe lângă Curtea de Apel Craiova

**BIROUL EXECUTORULUI JUDECĂTORESC**

**DRAGAN COSTINEL - ROMEO**

Targu Jiu - 210120, Str. Traian nr. 5a, et. 2, camera 12, Judetul Gorj C.I.F. 29848280
iban: RO02 BTRL 0200 1202 3665 41XX BANCA TRANSILVANIA - Targu Jiu
tel/fax: 0353 568 912; 0740 143 627 fax: 0353 568 912 bej_dragan@yahoo.ro www.executorijudecatoresti.net
Operator de date cu caracter personal inregistrat sub numarul 10274

1 EUR = 4,5647 LEI), conform raportului de evaluare întocmit de catre expertul evaluator Ciobanu Emanoil, anexat la dosarul de executare.

**Licitatia va avea loc în data de 15.12.2014, orele 12,00 la sediul Biroului Executorului Judecatoresc Dragan Costinel-Romeo situat în Tg-Jiu, str. Traian, nr. 5A, et. 2, camera 12, jud. Gorj.**

Toti cei care pretind vreun drept asupra imobilelor sunt invitati sa anunte acest lucru executorului judecatoresc înainte de data stabilita pentru vânzare.

Toti cei care vor sa cumpere bunul imobil sunt invitati sa se prezinte la termenul de vânzare, la locul fixat în acest scop si pâna la acest termen sa prezinte ofertele de cumparare.

Persoanele care vor sa cumpere imobilele la licitatie sunt obligati sa consemneze, in contul general de consemnare cu IBAN: **RO74 BTRL 0200 1202 3665 4100** deschis pe numele **BIROU EXECUTOR JUDECATORESC DRAGAN COSTINEL-ROMEO** la **BANCA TRANSILVANIA SA SUCURSALA TG-JIU**, la dispozitia executorului judecatoresc, pâna la termenul stabilit pentru vânzare, o cautiune reprezentând 10% din pretul de începere a licitatiei pentru termenul respectiv. Dovada consemnarii va fi atasata ofertei de cumparare.

Nu au obligatia de a depune cautiunea creditorii care au creante în rang util, potrivit ordinii de preferinta prevazute de art. 563 si art. 564 Cod procedura civila. De asemenea sunt dispensate de cautiune persoanele care, împreuna cu debitorul, detin imobilul urmarit în proprietate comuna pe cote-parti.

**Afisata azi : 05.11.2014**

**EXECUTOR JUDECATORESC**
**DRAGAN COSTINEL-ROMEO**

Camera Executorilor Judecătoresti de pe lângă Curtea de Apel Craiova
**BIROUL EXECUTORULUI JUDECĂTORESC**
**DRAGAN COSTINEL - ROMEO**
Targu Jiu - 210120, Str. Traian nr. 5a, et. 2, camera 12, Judetul Gorj C.I.F. 29848280
iban: RO02 BTRL 0200 1202 3665 41XX BANCA TRANSILVANIA - Targu Jiu
RO06 UGBI 0000 5420 0195 3RON GARANTI BANK
tel: 0353 568 912; 0740 143 627; 0731 100 111 fax: 0372 254 536 bej_dragan@yahoo.ro www.executorijudecatoresti.net
Operator de date cu caracter personal inregistrat sub numarul 10274

25148
10 11 14

Dosar nr. 300/E/2012

**PUBLICATIE DE VÂNZARE IMOBILIARA**

Având in vedere titlurile executorii: **Contract de credit bancar nr. 15711 din data de 12.12.2006, contract de ipoteca nr. 713/12.12.2006**, prin care debitorii **MARCU Alexandru Vasile, CNP: 1700424182800**, si **MARCU Gabriela, CNP: 2721001182777**, ambii cu domiciliul in Rovinari - 215400, Str. Aleea Zambilelor nr. 2, bl. T4, sc. 3, ap. 1, Judetul Gorj la plata sumei de **50.706,43 Lei**, suma compusa din **45.264,99 Lei** reprezentand creanta actualizata la data de 06.01.2014**, suma ce va fi actualizata la data platii efective**, datorata creditoarei **CEC BANK Sucursala Tg Jiu S.A, CIF: 11852938, J18/157/1997**, cu sediul in Targu Jiu - 210132, Str. Tudor Vladimirescu nr. 14, Judetul Gorj, si **5.441,44 Lei** cheltuieli de executare silita, conform proceselor verbale de cheltuieli din data de 01.10.2010 si din data de 06.05.2014, in temeiul prevederilor art.: 504; 506; 507 Cod procedura civila, se publica spre cunostinta generala ca se va vinde la licitatie publica imobilul:

*- Apartament, situat in Rovinari - 215400, Str. Aleea Zambilelor nr. 2, bl. T4, sc. 3, ap. 1, Judetul Gorj, compus din 3 camere de locuit si dependinte, cu suprafata utila de 67,47 mp, avand numar cadastral 235/3;1, inscris in Cartea Funciara nr. 35391-C1-U3 (provenita din conversia de pe hartie a cartii funciare vechi nr. 1562), proprietatea* ***lui*** **MARCU Alexandru Vasile, CNP: 1700424182800**, si **MARCU Gabriela, CNP: 2721001182777**, ambii cu domiciliul in Rovinari - 215400, Str. Aleea Zambilelor nr. 2, bl. T4, sc. 3, ap. 1, Judetul Gorj, *la pretul de* ***42.250,00 lei****, respectiv 75 % din 55.000 Lei, echivalentul a 12.200 Euro la cursul BNR din data de 11.03.2014, respectiv 1 Euro=4,4996 lei, pret stabilit conform raportului de evaluare intocmit de catre Consulting Company.*

Licitatia va avea loc in data de **15.12.2014**, orele **10:30** la sediul Biroului Executorului Judecatoresc situat in Tg-Jiu, str. Traian, nr. 5A, et. 2, camera 12, jud. Gorj.

Imobilul este grevat de urmatoarele sarcini:

- drept de ipoteca in baza contractului de ipoteca nr. 6013, din data de 12.12.2006, emis de BNP Silvia Badea, pentru suma de 38.000,00 lei + dobanzi, costuri, comisioane, precum si interdictia de instrainare si grevare, in favoarea CEC SA Sucursala Tg-Jiu
- act administrativ nr. 98/E din data de 10.10.2012, emis de BEJ Talianu Eduard Cristian pentru recuperarea sumei de 11.000 lei, la care se adauga cheltuielile de executare in suma de 2012 lei.

Imobilul se vinde negrevat de drepturi reale sau de alte sarcini.

Toti cei care pretind vreun drept asupra imobilelor sunt invitati sa anunte acest lucru executorului judecatoresc inainte de data stabilita pentru vânzare.

Toti cei care vor sa cumpere bunul imobil sunt invitati sa se prezinte la termenul de vânzare, la locul fixat in acest scop si pâna la acest termen sa prezinte ofertele de cumparare.

Toti cei care vor sa cumpere bunul imobil sunt invitati sa se prezinte la termenul de vânzare, la locul fixat in acest scop si pâna la acest termen sa prezinte ofertele de cumparare.

Persoanele care vor sa cumpere imobilele la licitatie sunt obligati sa consemneze, in contul general de consemnare cu IBAN: **RO74 BTRL 0200 1202 3665 4100,** deschis pe numele **BIROUIUI EXECUTORULUI JUDECATORESC DRAGAN COSTINEL-ROMEO**, la **BANCA TRANSILVANIA SA SUCURSALA TG-JIU**, la dispozitia executorului judecatoresc, pâna la termenul stabilit pentru vânzare, o cautiune reprezentând 10% din pretul de incepere a licitatiei pentru termenul respectiv. Dovada consemnarii va fi atasata ofertei de cumparare.

Nu au obligatia de a depune cautiunea creditorii care au creante in rang util, potrivit ordinii de preferinta prevazute de art. 563 si art. 564 Cod procedura civila. De asemenea sunt dispensate de cautiune persoanele care, impreuna cu debitorul, detin imobilul urmarit in proprietate comuna pe cote-parti.

Afisata azi
05.11.2014

EXECUTOR JUDECATORESC
Dragan Costinel Romeo

pa

UNEJ

Camera Executorilor Judecătoresti de pe lângă Curtea de Apel Craiova

**BIROUL EXECUTORULUI JUDECĂTORESC**

**SERBAN SORIN**

Targu Jiu - 210132, Str. Tudor Vladimirescu, nr. 16, Judetul Gorj C.I.F. RO 29848476
iban: RO17 RZBR 0000 0600 1442 5733 RAIFFEISEN BANK - AG. GORJ
tel: 0253 22 33 01; 0731 93 00 31; 0767 338 532 fax: 0253 22 31 75
sorinserban@executorgorj.ro www.executorgorj.ro

**Dosar nr. 791/E/2014**

# PUBLICAȚIE DE VÂNZARE
# NR. 3

Subsemnatul Serban Sorin, executor judecatoresc in cadrul B.E.J. Serban Sorin, emit prezenta publicatie de vanzare avand in vedere incheierea nr. 3567/27.06.2014 pronuntata de Judecatoria Targu Jiu, prin care s-a incuviintat cererea de executare silita formulata de creditoarea **RAIFFEISEN BANK S.A.**, cu sediul in Bucuresti, Calea Floreasca, nr. 246C, bl. Sky Tower, Sector 1, impotriva **garantilor fidejusori/ipotecari Negomireanu-Curelea Elena Claudia** respectiv **Negomireanu-Curelea Ion** ambii cu domiciliul in Oras Rovinari, Str. Tineretului, bl. E1, sc. 1, et. 2, ap. 11, Judetul Gorj, conform titlurilor executorii **Contract de credit Flexi IMM nr. 9162/C/05.11.2012 garantat prin contractul de ipoteca imobiliara autentificat de BNP Natalia Manoiu cu nr. 2416/05.11.2012, Contract de credit Flexi IMM nr. 11252/18.03.2013 garantat prin contractul de ipoteca imobiliara autentificat de BNP Natalia Manoiu nr. 679/18.03.2013**, pentru recuperarea sumei de **47.498,07 Lei**, suma compusa din 42.462,33 Lei reprezentand credite nerambursate si dobanzile aferente acestora calculate pana la data de 03.11.2014 la care se adauga dobanzile calculate in continuare pana la achitarea integrala a debitelor, conform titlurilor executorii si **5.035,74 Lei** reprezentand cheltuieli de executare silita (calculate la data de 08.07.2014) si avand in vedere ca debitul nu a fost achitat, in temeniul dispozitiilor art. 838 C. proc. civ. prin prezenta **Publicatie de vanzare** aducem la cunostinta publica faptul ca la data de **24.11.2014, orele 10:00,** va avea loc la sediul B.E.J. Serban Sorin, din Targu Jiu, str. Tudor Vladimirescu, nr. 16, Jud. Gorj, licitatia publica privind vanzarea imobilului constand in:

**apartament cu 2 camere si dependinte cu suprafata utila de 47,93 mp, impreuna cu cota indiviza de teren aferenta in suprafata de 11 mp., notat in CF nr. 35128-C1-U2 a loc. Rovinari, nr. cad/top. 35128-C1-U2, situat in Rovinari, Str. Tineretului, Nr. 3, Bl. E1, Sc. 1, Et. 2, Ap. 11, Judet Gorj,** imobil aflat in proprietatea **garantilor fidejusori/ipotecari Negomireanu-Curelea Elena Claudia** respectiv **Negomireanu-Curelea Ion** ambii cu domiciliul in Oras Rovinari, Str. Tineretului, bl. E1, sc. 1, et. 2, ap. 11, Judetul Gorj.

Imobilul a fost evaluat la valoarea de 59.200 lei. ***Pretul de pornire al licitatiei este de 75% din evaluare respectiv 44.400 lei.***.

Toate persoanele ce pretind vreun drept asupra imobilului urmarit, sunt somate sa anunte executorul judecatoresc inainte de data stabilita pentru vanzare, in termenele si sub sanctiunile prevazute de lege.

Imobilul se vinde liber de orice sarcini.

Persoanele care doresc sa participe la licitatie sunt invitate sa se prezinte la termenul si locul fixat pentru vanzare si cu cel putin o zi inainte de termen, sa prezinte oferta de cumparare. Ofertantii sunt obligati sa depuna, cu o zi inainte de termenul de vanzare, o garantie de 10% din pretul de pornire al licitatiei. Dovada consemnarii va fi atasata ofertei de cumparare. Creditorii urmaritori sau intervenienti nu au obligatia de a depune garantia prevazuta de dispozitiile art. 843 alin. 1 C. proc. civ.

De asemenea, sunt dispensate de garantia prevazuta de art. 843 alin. 1 C. proc. civ. persoanele care, impreuna cu debitorul, au asupra imobilului urmarit un drept de proprietate comuna pe cote-parti sau sunt titulari ai unui drept de preemtiune, dupa caz, cu precizarea ca, in situatia in care valoarea creantei ipotecare sau valoarea cotei-parti a proprietarului nu acopera cuantumul garantiei prevazute de art. 843 alin. 1 C. proc. civ., se va completa diferenta.

Consemnarea se face in contul de consemnari nr. **RO17 RZBR 0000 0600 1442 5733** cont in lei, deschis la Raiffeisen Bank SA, pe numele si la dispozitia B.E.J. Serban Sorin, iar dovada se poate face cu recipisa de consemnare sau cu orice alt inscris admis de lege.

Dovada depunerii garantiei si oferta de cumparare se vor depune la sediul B.E.J. Serban Sorin pana cel mai tarziu cu o zi inainte de data licitatiei. Oferta de cumparare trebuie sa cuprinda datele de identificare ale licitatorului, descrierea sumara a bunului si suma oferita cu titlu de pret. In conformitate cu dispozitiile art. 845 alin. 8 C. proc. civ. daca nu se obtine pretul de incepere al licitatiei si exista cel putin doi licitatori, la acelasi termen bunul va fi vandut la cel mai mare pret oferit, dar nu mai putin de 30% din pretul de pornire al primei licitatii. Vanzarea se va putea face chiar daca se prezinta o singura persoana care ofera pretul de la care incepe licitatia..

Prezenta publicatie de vanzare a fost intocmita azi 03.11.2014 la sediul B.E.J. Serban Sorin din Targu Jiu, str. Tudor Vladimirescu, nr. 16, Jud. Gorj, a fost comunicata si respectiv postata in locurile prevazute de dispozitiile art. 838 C. proc. civ.

**Executor judecatoresc**
**Serban Sorin**

Camera Executorilor Judecătoresti de pe lângă Curtea de Apel Craiova
**BIROUL EXECUTORULUI JUDECĂTORESC**
**ŢĂPUŞI RUXANDRA**
Slatina - 230079, Str. Lipscani nr. 31, Judetul Olt C.I.F. RO 21945538
Cont consemnari: RO23 RZBR 0000 0600 1501 3930 RAIFFEISEN BANK
tel/fax: 0249 420 095; 0745 115 410; 0745 758 030 e-mail: bejtapusiruxandra@gmail.com

DOSAR EXECUTARE NR 51/2013
31.10.2014

24804
05 11 14

**VANZARE IMOBILIARA**
**PUBLICATIE DE VANZARE**

Subsemnata **TAPUSI RUXANDRA**, Executor Judecatoresc in cadrul Camerei Executorilor Judecatoresti de pe langa Curtea de Apel Craiova, in conformitate cu prevederile art. 504 Cod Proced. Civila, avand in vedere faptul ca debitorii **S.C. KAMALEX MED S.R.L., CIF: 15954809**, cu sediul in Rovinari - 215400, Str. Muncii, bl. B5, sc. 1, et. 2, ap. 8, Judetul Gorj, **KUI ROVENTA Alexandru, CNP: 1741224020063**, cu domiciliul in Rovinari - 215400, Str. Muncii, bl. B5, sc. 1, et. 2, ap. 8, Judetul Gorj si **KUI ROVENTA Carmen, CNP: 2730402184986**, cu domiciliul in Rovinari - 215400, Str. Muncii, bl. B5, sc. 1, et. 2, ap. 8, Judetul Gorj, au fost obligati la plata urmatoarelor sume: suma **33.876,98 Lei**, suma compusa din 29.206,41 Lei reprezentand debit si **4.670,57 Lei** cheltuieli de executare silita, catre creditoarea **BANCA COMERCIALA ROMANA**,cu sediul procesual ales la COFACE ROMANIA CREDI MANAGEMENT SERVICES, cu sediul in Bucuresti - 014453, Calea Floreasca nr. 39, et. 3, Sector 1 prin titlul executoriu **Contract de credit bancar nr. 152/8262 din data de 17.07.2008; Contract de fidejusiune nr. 152/8262/17.07.2008,** nu a achitat sumele de mai sus, prin prezenta aducem la cunostinta publica, ca in **ziua de**

**08.12.2014, ora 13:15**, va avea loc **in localitatea Slatina, str. Lipscani, nr. 31, jud Olt la B.E.J. TAPUSI RUXANDRA,** vanzarea bunului imobil :

**situat in Rovinari - 215400, Str. Muncii, bl. B5, sc. 1, et. 2, ap. 8, Judetul Gorj, avand Cartea Funciara nr. 35242-C1-U8 a loc. Rovinari, nr. cad. 63/1;2;8, imobil compus din APARTAMENT CU 3 CAMERE DE LOCUIT SI DEPENDINTE CU SU DE 64,86 MP SI BALCON CU SUP DE 3,21 MP, proprietatealui KUI- ROVENTA CARMEN SI KUI-ROVENTA ALLEXANDRU**

Imobilul a fost evaluat la suma de **99580 LEI .**
**LICITATIA VA PORNI DE LA SUMA DE 74.685,00 Lei.**

Toti cei care pretind vreun drept asupra imobilului, sunt rugati ca pana la data stabilita pentru vanzare sa se prezinte la executorul judecatoresc.

Doritorii sunt invitati sa participe la termenul de vanzare, la locul fixat in acest scop, iar pana la la acel termen trebuie sa prezinte executorului judecatoresc oferte de cumparare.

Toti ofertantii sunt obligati sa depuna pana la termenul de vanzare o cautiune reprezentand 10% din pretul de pornire a licitatiei.

Imobilul scos la licitatie este grevat de urmatoarele sarcini:

SOMATIE DE PLATA NR 51/2013 DIN 21.06.2013 EMISA DE BEJ TAPUSI RUXANDRA PT SUMA DE 26.413,46 LEI DEBIT SI SUMA DE 4070,77 LEI CHELTUIELI DE EXECUTARE IN FAVOAREA BCR SA

Imobilul se vinde grevat de urmatoarele drepturi, intabulate ulterior inscrierii vreunei ipoteci:

.....

In cazul in care aceste creante nu vor fi acoperite la prima licitatie, se va proceda, in aceeasi zi, la o noua licitatie pentru vanzarea imobilului liber de aceste drepturi.

**EXECUTOR JUDECATORESC**
**TAPUSI RUXANDRA**

# DELIMITAREA SECŢIILOR DE VOTARE DIN ORAŞUL ROVINARI, JUDEŢUL GORJ

**privind stabilirea secţiilor de votare, cu ocazia alegerilor pentru Preşedintele României, din data de 02.11.2014**

| | |
|---|---|
| **SECŢIA DE VOTARE NR. 84 - ŞCOALA GIMNAZIALĂ NR. 1 ROVINARI – Str. Tineretului, nr. 1** | |
| CASTANILOR integral | BLOCURILE: D1, D2, D3, D4, D5, E2, F2 |
| TINERETULUI | BLOCURILE: E1, E3, F1, G1 |
| **SECŢIA DE VOTARE NR. 85 - ŞCOALA GIMNAZIALĂ NR. 1 ROVINARI – Str. Tineretului, nr. 1** | |
| ALEEA ŞCOLII integral | BLOCURILE: C4, G6, G7, G8, G9, G10, G11, G12, P2 |
| MUNCII | BLOCURILE: C5, C6, H1, H2, H3 |
| **SECŢIA DE VOTARE NR. 86 – ŞCOALA GIMNAZIALĂ NR. 3 ROVINARI – Str. Muncii, nr. 1** | |
| 22 DECEMBRIE 1989 integral | BLOCURILE: G13, G14, G15, G16,<br>P1, P3, P4, P5, P6, P7, P8, P10, P12, P18, P20, P22 |
| **SECŢIA DE VOTARE NR. 87 - ŞCOALA GIMNAZIALĂ NR. 3 ROVINARI – Str. Muncii, nr. 1** | |
| ALEEA MACULUI integral | BLOCUL: B1 |
| ALEEA VULCAN integral | BLOCURILE: B4, C1 |
| MUNCII | BLOCURILE: B5, B6, B7, C7, H4, I1, NR. 1, NR. 2 |
| PLOPILOR integral | BLOCURILE: A1, A2, A4, A5, A6, C2, C3, B2, B3 |
| **SECŢIA DE VOTARE NR. 88 – COLEGIUL „GHEORGHE TĂTĂRESCU” ROVINARI – Str. Jiului, nr. 6** | |
| ALEEA BRADULUI integral | BLOCUL: D6 |
| ALEEA PARCULUI integral | BLOCURILE: b4 - cămin , H5, H6 |
| FLORILOR integral | BLOCURILE: b2 – cămin asistaţi social, H7, IE2 |
| JIULUI integral | BLOCURILE: I2, I3, I4, I6 |
| PĂCII integral | BLOCURILE: b5 – cămin, b6 – cămin, c9 – cămin , C10, IE1 |
| PRIETENIEI integral | BLOCURILE: a1 – cămin asistaţi social, a2 – cămin, a3 – cămin, a4 – cămin, a5 – cămin, a6 – cămin, a7 – cămin, a8 – cămin, c1 – cămin asistaţi social, c2 – cămin, c3 – cămin, G5 |
| **SECŢIA DE VOTARE NR. 89 - COLEGIUL „GHEORGHE TĂTĂRESCU” ROVINARI – Str. Jiului, nr. 6** | |
| ALEEA PIEŢII integral | BLOCUL: G4 |
| B-DUL MINERILOR integral | BLOCURILE: L1, L4, M2 |
| CONSTRUCTORILOR integral | NUMERELE: 4, 6, 8, 19, 25 |
| TINERETULUI | BLOCURILE: F3, G2, G3, M1 |
| **SECŢIA DE VOTARE NR. 90 – GRĂDINIŢA NR. 3 ROVINARI – Aleea Cireşului, Nr. 2** | |
| ALEEA CIREŞULUI integral | NUMĂRUL 9 |
| ALEEA CRINULUI integral | BLOCUL: S5 |
| ALEEA MESTEACĂNULUI integral | BLOCUL: S3 |
| ALEEA ZORILOR integral | BLOCUL: T2 |
| TERMOCENTRALEI | BLOCURILE: R1, R2, S2, S4, S6, NUMĂRUL 1, NUMĂRUL 18 |
| **SECŢIA DE VOTARE NR. 91 – GRĂDINIŢA NR. 3 ROVINARI – Aleea Cireşului, Nr. 2** | |
| ALEEA ZAMBILELOR integral | BLOCUL: T4 |
| TERMOCENTRALEI | BLOCURILE: R4, R5, R6, T1, T3, T5 |
| TINERETULUI | BLOCUL: T6 |
| **SECŢIA DE VOTARE NR. 92 – GRĂDINIŢA CARTIER VÎRŢ, Nr. 61** | |
| DRUM EUROPEAN | CARTIER VÎRŢ, CARTIER NOU VÎRŢ, POIANA |

**În conformitate cu Anexa Dispoziţiei Primarului Oraşului Rovinari Nr. 912/30.09.2014 privind alegerile pentru Preşedintele României**

# OFERTA DE VÂNZARE TEREN

Subsemnatul/Subsemnata[1], BĂZĂVAN ELENA,
CNP 2490426182810, având adresa de comunicare în: localitatea DRĂGUȚEȘTI, str. JIȘ - GORJ nr. 260,
bl. ....., sc. ....., et. ....., ap. ....., județul/~~sectorul~~ GORJ,
codul poștal ..... e-mail .....,
tel. 0253.222.698

[1] Se completează numele și prenumele proprietarului terenului.

**vând teren agricol situat în extravilan, în suprafață de** 3855 m2 **(ha), la prețul de** 19.000 lei (NOUĂSPREZECE MII LEI) **(lei)**[2]

[2] Se va completa în cifre și litere.

Condițiile de vânzare sunt următoarele: —

Date privind identificarea terenului

| Specificare | Informații privind amplasamentul terenului | | | | | | Categoria de folosință[3] (**) | Obs. |
|---|---|---|---|---|---|---|---|---|
| | Orașul/ Comuna/ Județul (*) | Suprafața (ha) (*) | Număr cadastral (**) | Număr de carte funciară (**) | Număr tarla/lot (**) | Număr parcelă (**) | | |
| Se completează de către vânzător | GORJ ROVINARI | 0,2050 - 0,1805 | 35768; 36020. | 35768 35765 | 96 89 | 698/1 637/1 | PĂȘUNE 1 | |
| Verificat primărie[4] | X | X | X | X | X | X | X | |

[3] Se completează categoria de folosință a terenurilor agricole situate în extravilan productive, care sunt: arabile, viile, livezile, pepinierele viticole, pomicole, plantațiile de hamei și duzi, pășunile, fânețele, serele, solarele, răsadnițele și altele asemenea, cele cu vegetație forestieră, dacă nu fac parte din amenajamentele silvice, pășunile împădurite, cele ocupate cu construcții și instalații agrozootehnice, amenajările piscicole și de îmbunătățiri funciare, drumurile tehnologice și de exploatare agricolă, platformele și spațiile de depozitare care servesc nevoilor producției agricole și terenurile neproductive care pot fi amenajate și folosite pentru producția agricolă.

[4] Se completează cu "X" rubricile în care informațiile pot fi comparate cu datele din Registrul agricol, evidențele fiscale, evidențele de stare civilă, altele asemenea.

**Cunoscând că falsul în declarații se pedepsește conform Legii nr. 286/2009 privind Codul penal, cu modificările și completările ulterioare, declar că datele sunt reale, corecte și complete.**

Vânzător/~~Împuternicit~~, BĂZĂVAN ELENA
(numele și prenumele în clar)
Semnătura .....
Data 27-X-2014

**NOTE:** - Câmpurile notate cu (*) sunt obligatoriu de completat.
- Câmpurile notate cu (**) se completează în cazul în care sunt cunoscute informațiile.

ROMÂNIA
JUDEŢUL GORJ
ORAŞUL ROVINARI
PRIMAR

**DISPOZITIA NR. 1400**

**privind interzicerea in ziua votarii, intre orele 7:00-21:00, a comercializarii si consumului bauturilor alcoolice in spatiul de protectie al sectiei de votare (în afara localului de votare, în curtea acestuia, în intrările în curte, în jurul localului de vot, precum şi pe străzi şi în pieţe publice, până la o distanţă de 500 m.), conform prevederilor art.43 alin.12 din Legea nr.370/2004 privind alegerea Presedintelui Romaniei, republicata, cu modificarile si completarile ulterioare**

**PRIMARUL ORASULUI ROVINARI, JUDETUL GORJ, JR.FILIP DORIN**

Avand in vedere:

-prevederile art.43 alin.12 din Legii nr.370/2004 privind alegerea Presedintelui Romaniei, republicata, cu modificarile si completarile ulterioare;

-prevederile H.G. nr.520/02.07.2014 privind stabilirea datei alegerilor pentru Presedintele Romaniei din anul 2014;

-prevederile HG nr.521/02.07.2014 pentru aprobarea Programului calendaristic pentru realizarea actiunilor necesare pentru alegerea Presedintelui Romaniei in anul 2014;

-In baza art.68 din Legea nr.215/2001 privind administratia publica locala- republicata.

**DISPUNE:**

**Art.1.** Interzicerea in ziua votarii (02.11.2014 si 16.11.2014), intre orele 7:00-21:00 a comercializarii si consumului bauturilor alcoolice in spatiul de protectie al sectiei de votare (în afara localului de votare, în curtea acestuia, în intrările în curte, în jurul localului de vot, precum şi pe străzi şi în pieţe publice, până la o distanţă de 500 m.), conform prevederilor art.43 alin.12 din Legea nr.370/2004 privind alegerea Presedintelui Romaniei, republicata, cu modificarile si completarile ulterioare.

**Art.2.** Prezenta dispozitie va fi afisata la sediul Primariei orasului Rovinari, precum si la locurile stabilite pentru afisajul electoral.

**Art.3.** Cu ducerea la indeplinire a prevederilor prezentei dispozitii se insarcineaza agentii economici de pe raza orasului Rovinari, formatiunile politice, cetatenii orasului Rovinari, Politia orasului Rovinari si Serviciului de Politie Locala Rovinari.

**EMISA AZI: 27.10.2014**

**VIZAT PENTRU LEGALITATE,**
**Secretar oras Rovinari,**
**Jr.Popescu Aurora Carmen**

**PRIMAR,**
**JR.FILIP DORIN**

JUDEȚUL GORJ
ORAŞUL ROVINARI
Str. *Florilor*, Nr.2
Tel.: *0253/371011*, fax: *0253/371004*
Web.: *www.primariarovinari.ro*
E-mail: *office@primariarovinari.ro*

# ANUNȚ

## PRIVIND REPARTIȚIA LOCUINȚELOR DIN FONDUL LOCATIV DE STAT

**Oraşul Rovinari**, intenționează repartiția locuințelor ce fac parte din Fondul Locativ de Stat în funcție de disponibilitatea acestora şi organizează sesiune de depunere a dosarelor.

Solicitările, însoțite de documentele necesare evaluării, atât pentru persoanele care au depus cereri deja, cât şi pentru cele interesate se pot depune la sediul instituției până la data de 01.11.2014 inclusiv. Analiza solicitărilor şi a documentelor depuse pentru stabilirea punctajului atribuit se va realiza începând cu data menționată anterior.

Actele necesare constituirii dosarului de solicitare de locuință din Fondul Locativ de Stat, criteriile pentru stabilirea ordinii de prioritate în soluționarea cererilor de locuințe din Fondul Locativ de Stat, criteriile de ierarhizare stabilite prin punctaj, precum şi lista persoanelor care au depus deja cereri de solicitare de locuință, vor fi afişate atât pe site-ul instituției www.primariarovinari.ro cât şi la avizierul acesteia.

**Preşedinte,**
Chivu Laurențiu

**Secretar,**
Negreanu Gheorghe

*Anexa*

# Acte necesare constituirii dosarului de locuință din Fondul locativ de stat

- ✓ Cerere tip;
- ✓ Acte doveditoare privind veniturile realizate pe ultimele 12 luni pentru soț, soție, copii majori (adeverință de venit cu salariul net, cupon de pensie etc);
- ✓ Declarație notarială pentru situația în care nu se realizează venituri;
- ✓ Certificat atestare fiscală pentru soț, soție, copii majori;
- ✓ Declarație autentificată din care să rezulte că nu ați vândut o locuință după 1 decembrie 1989, nu dețineți locuință proprietate personală sau că nu aveți calitatea de chiriaş la o altă locuință din fondul de stat pentru soț, soție, copii majori;
- ✓ Copie xerox certificat de căsătorie;
- ✓ Copie xerox acte de identitate soț/soție/copii, alte persoane care gospodăresc împreună cu solicitantul;
- ✓ Acte medicale legal valabile din care să rezulte starea de sănătate (certificat de încadrare în grad de handicap etc.) a solicitantului de locuință sau membru al familiei;
- ✓ Copie după acte doveditoare pentru solicitanții proveniți din casele de ocrotire socială;
- ✓ Copie după actele ce dovedesc calitatea de beneficiar al Legii nr.341/2004, Legii nr.118/1990 republicată veterani şi văduve de război, repatriați,
- ✓ Copie sentință definitivă de divorț (dacă e cazul);
- ✓ Copie hotărâre încredințare minor(dacă e cazul);
- ✓ Declarație notarială precum nu a fost / nu este căsătorit (dacă e cazul);
- ✓ Certificat deces soț/soție(dacă e cazul).

**Președinte de ședință,**
**Consilier Local**
**Ing.Chivu Laurențiu**

**Vizat pentru legalitate,**
**Secretar Oraş Rovinari,**
**Jr.Popescu Aurora Carmen**

*Anexa nr.2 la HCL nr.* 103/25.02.2014

# CRITERII

## pentru Stabilirea ordinii de prioritate în soluționarea cererilor de locuințe Fond Locativ de Stat

**Criterii restrictive:**

**Art.1.** Pot beneficia de o locuință din fondul de stat, familiile sau persoanele care îndeplinesc, în mod cumulativ, următoarele condiții:

- ✓ nu dețin în proprietate o locuință;
- ✓ nu au înstrăinat o locuință după data de 1 ianuarie 1990;
- ✓ nu au beneficiat de sprijinul statului de credite și execuție pentru realizarea unei locuințe;
- ✓ nu dețin, în calitate de chiriaș, o altă locuință din fondul locativ de stat.

**Art.2.** Categorii de persoane îndreptățite să primească cu prioritate o locuință din fondul de stat:

- ✓ persoanele sau familiile evacuate care urmează a fi evacuate din locuințele retrocedate foștilor proprietari;
- ✓ tinerii care au vârsta de până la 35 de ani;
- ✓ tinerii proveniți din instituții de ocrotire socială și care au împlinit vârsta de 18 ani;
- ✓ invalizii de gradul I și II, persoanele cu handicap;
- ✓ pensionarii;
- ✓ veteranii și văduvele de război;
- ✓ beneficiarii Legii nr.341/2004, cu modificările și completările ulterioare, beneficiarii Decretului-lege nr.118/1990, republicat, cu modificările și completările ulterioare.

**Art.3.** Repartizarea locuințelor se face în ordinea stabilită în lista de priorități rămasă definitivă, în limita numărului și structurii locuințelor disponibile.

**Notă:**

- ✓ Cererile de locuințe însoțite de actele justificative se vor depune la Primăria Orașului Rovinari, Centrul de informații pentru cetățeni, str. Florilor, nr.2;
- ✓ Cererile de locuință nesoluționate din anii anteriori, vor fi reactualizate anual, până la sfârșitul primului semestru;
- ✓ Cererile de locuință se analizează de Comisie;
- ✓ Listele de priorități se stabilește până la data de 1 noiembrie anului în curs, lista cuprinzând solicitanții îndreptățiți să primească în anul următor o locuință din fondul de stat;
- ✓ Solicitanții înscriși în lista de priorități, care nu vor beneficia de repartizarea unei locuințe în limita fondului disponibil în anul respectiv, pot primi repartiții în anii următori, în limita fondului disponibil din anul respectiv și în noua ordine de prioritate stabilită.

**Președinte de ședință,**
**Consilier Local**
**Ing.Chivu Laurențiu**

**Vizat pentru legalitate,**
**Secretar Oraș Rovinari,**
**Jr.Popescu Aurora Carmen**

*Anexa nr.3la HCL nr.* 103/25.09.2014

# CRITERII

## de ierarhizare stabilite prin punctaj

**Art.1.** Se aplică numai solicitanților care îndeplinesc în totalitate criteriile restrictive specificate în *Anexa nr.2.*

| Nr. crt. | Criterii pentru stabilirea ordinii de prioritate în soluționarea cererilor de locuințe și repartizarea locuințelor din fondul de stat | Punctaj |
|---|---|---|
| **1.** | **Condiții de locuit** | |
| 1.1. | 1 persoană/1 cameră | 1 punct/1 persoană |
| 1.2. | 2 persoane/2 camere | 1 punct/1 persoană |
| 1.3. | 3-4 persoane/3 camere | 1 punct/1 persoană |
| 1.4. | 5-6 persoane/4 camere | 1 punct/1 persoană |
| 1.5. | 7-8 persoane/5 camere | 1 punct/1 persoană |
| *Notă: Se acordă câte un punct pentru fiecare membru al familiei care nu are asigurată norma locativă și pentru alte persoane care gospodăresc împreună cu solicitantul și nu au asigurată norma locativă* | | |
| **2.** | **Numărul copiilor în întreținere** | |
| 2.1. | Pentru fiecare copil, până la 4 copii inclusiv | 1 punct/copil |
| 2.2. | Pentru fiecare copil, ce depășește 4 copii | 2 puncte/copil |
| **3.** | **Starea de sănătate a familiei** | |
| 3.1. | Handicap grav sau invaliditate gr.I | 4 puncte/persoană |
| 3.2 | Handicap accentuat sau invaliditate gr.II | 3 puncte/persoană |
| 3.3. | Handicap mediu/boala de care suferă solicitantul sau un alt membru al familiei necesită o cameră în plus conform O.U.G. nr.40/1999 | 2 puncte/persoană |
| **4.** | **Persoane/familii evacuate sau în curs de evacuare** | |
| 4.1. | Persoane/familii evacuate din locuințe naționalizate și retrocedate | 10 punte |
| 4.2. | Persoane /familii în curs de evacuare din locuințe naționalizate și retrocedate | 8 puncte |
| 5. | **Tinerii cu vârsta de până la 35 de ani (titular și soț/soție)** | 5 puncte/persoană |
| 6. | **Familii sau tineri proveniți din instituții de ocrotire socială** | 6 puncte/persoană |
| 7. | **Beneficiarii Legii nr.341/2004, cu modificările și completările ulterioare, beneficiarii Decretului -lege nr.118/1990, republicat, cu modificările și completările ulterioare, văduvele și veteranii de război** | 3 puncte |
| 8. | **Venitul mediu net lunar/membru de familie** pentru locuințele din fondul de stat mai mare decât venitul mediu net lunar pe persoană, realizat în ultimele 12 | 10 puncte |

| | | |
|---|---|---|
| | luni, sub nivelul câştigului salarial mediu net lunar pe total economie, comunicat de Institutul Național de Statistică în ultimul Buletin statistic anterior lunii în care se analizează cererea | |
| 9. | **Vechimea cererii** | |
| 9.1. | Până la un an | 1 punct |
| 9.2. | Peste un an | 1 punct/an |
| *Nota: Se acordă câte un punct pentru fiecare interval anual aşa cum a fost delimitat la subcriteriul 9.1)* | | |

**NOTĂ:**

În cazul înregistrării unor punctaje egale, solicitanții vor fi departajați în funcție de data cererii (zi/lună/an).

Preşedinte de ședință,
Consilier local
Ing.Chivu Laurențiu

Vizat pentru legalitate,
Secretar Oraş Rovinari,
Jr. Popescu Aurora Carmen

# Lista solicitanţilor de locuinţe din Fondul locativ de stat

| Nr. crt. | Nume solicitant | Nr. cerere | Data cerere |
|---|---|---|---|
| 1 | MAREŞ TEODOR COSMIN | 8260 | 13.06.2000 |
| 2 | PURCEL C. ION | 7987 | 21.06.2001 |
| 3 | PORCUŞOR CRISTINA | 14066 | 16.09.2002 |
| 4 | DIACONU ROBERT | 18175 | 10.12.2002 |
| 5 | MAMARĂ CONSTANTIN | 4406 | 06.03.2003 |
| 6 | GROZAVU VASILE | 4914 | 12.03.2003 |
| 7 | MAMARĂ ION | 5354 | 20.03.2003 |
| 8 | DRAGOMIR ANA | 6366 | 08.04.2003 |
| 9 | SPÎRLEA ELIZA-ADELA | 6755 | 16.04.2003 |
| 10 | PETRACHE ION | 9219 | 19.06.2003 |
| 11 | MĂTANIE SANDU | 9360 | 24.06.2003 |
| 12 | BOU NICOLAE | 10321 | 16.07.2003 |
| 13 | STÎNGU CONSTANTIN | 10403 | 18.07.2003 |
| 14 | STANCIU DORIN | 12240 | 02.09.2003 |
| 15 | NĂNUŢI GABRIEL | 13371 | 23.09.2003 |
| 16 | ANCHEL VANDAMA | 3826 | 25.02.2004 |
| 17 | CORLAN CONSTANTIN | 6989 | 12.05.2004 |
| 18 | STOICA MIHAIELA-PAULICA | 7310 | 20.05.2004 |
| 19 | POPEANGĂ IONICA LAURA | 11643 | 20.06.2008 |
| 20 | BORTEANU MIRELA | 13882 | 28.07.2008 |
| 21 | DUŢĂ COSTEL-LUCIAN | 16078 | 09.09.2008 |
| 22 | ŞCHIOPU CRISTINA | 17021 | 24.09.2008 |
| 23 | OANŢĂ VASILICA | 19302 | 30.10.2008 |
| 24 | TAIFAS CORINA JANINA | 19800 | 06.11.2008 |
| 25 | CORNEA ROXANA-ELENA | 22170 | 12.12.2008 |
| 26 | CĂLDĂRUŞE ELENA | 2918 | 09.02.2009 |
| 27 | HATMANU GABRIEL | 4158 | 26.02.2009 |
| 28 | LĂTĂREŢU DOINA IULIANA | 5968 | 12.03.2009 |
| 29 | NECHITA VASILICA-SIMONA | 7106 | 24.03.2009 |
| 30 | CRISTESCU ZVETLANA CAMELIA | 7993 | 01.04.2009 |
| 31 | URÂTA NICOLAE | 10305 | 27.04.2011 |
| 32 | DRĂGAN MIRELA-ELENA | 19453 | 24.08.2011 |
| 33 | POPESCU MARIA | 23370 | 12.10.2011 |
| 34 | GORNOAVĂ TATIANA-LOREDANA | 2575 | 26.01.2012 |
| 35 | CHERCIU LAURENŢIU-DANIEL | 3814 | 09.02.2012 |
| 36 | CORNOIU ADRIAN CONSTANTIN | 3984 | 13.02.2012 |
| 37 | LĂUDAT COSMIN | 16334 | 30.07.2012 |
| 38 | BEŞLIU COSTEL AUREL | 16744 | 06.08.2012 |
| 39 | SÎRBU NICUŞOR-ROBERT | 19002 | 06.09.2012 |

| | | | |
|---|---|---|---|
| 40 | BUSUIOC DORU-DANIEL | 21932 | 08.10.2012 |
| 41 | NICOLESCU LILIANA | 23831 | 17.10.2012 |
| 42 | NĂNUȚI GABRIEL | 26545 | 14.11.2012 |
| 43 | ION ALIN CRISTIAN | 13691 | 27.05.2013 |
| 44 | BREHUIESCU MIARA-IRINA | 16364 | 02.07.2013 |
| 45 | STEGERU LAURENȚIU MARCEL | 31820 | 17.12.2013 |
| 46 | CĂLUGĂRU VIOLETA | 7736 | 27.03.2014 |
| 47 | BLENDEA MARIUS CRISTIAN | 9245 | 16.04.2014 |
| 48 | BARBU IONELA-LOTY | 16540 | 31.07.2014 |
| 49 | VAVURĂ MARIUS | 23429 | 21.10.2014 |

Primar,
Jr. Dorin Filip

Direcția Administrare Patrimoniu,
Director Executiv,
Iosu Cosmin

Întocmit,
Șandru Flavia

6643

UNEJ

Camera Executorilor Judecătoresti de pe lângă Curtea de Apel Craiova

**BIROUL EXECUTORULUI JUDECĂTORESC**

**SERBAN SORIN**

Targu Jiu - 210132, Str. Tudor Vladimirescu, nr. 16, Judetul Gorj C.I.F. RO 29848476
iban: RO17 RZBR 0000 0600 1442 5733 RAIFFEISEN BANK - AG. GORJ
tel: 0253 22 33 01; 0731 93 00 31; 0767 338 532 fax: 0253 22 31 75
sorinserban@executorgorj.ro www.executorgorj.ro

**Dosar nr. 60/E/2014**

PRIMĂRIA ORAȘULUI ROVINARI
Nr. 23687
Data 22-10-2014

# PUBLICAȚIE DE VÂNZARE
# NR. 6

Subsemnatul Şerban Sorin, executor judecatoresc in cadrul B.E.J. Şerban Sorin, emit prezenta publicatie de vanzare avand in vedere incheierea nr. **556/30.01.2014** pronuntata de Judecatoria Targu Jiu, prin care s-a incuviintat cererea de executare silita formulata de creditoarea **RAIFFEISEN BANK S.A.**, cu sediul in Bucuresti, Calea Floreasca, nr. 246C, bl. Sky Tower, Sector 1, impotriva **debitorilor ipotecari PREDESCU Tache** si **PREDESCU Nicoleta**, ambii cu domiciliul in Rovinari, Str. Muncii, bl. C6, sc. 2, ap. 17, Judetul Gorj, conform titlului executoriu **Contract de credit nr. RFI45746155094 din data de 10.11.2008 garantat prin contractul de ipoteca autentificat de BNP Natalia Manoiu cu nr. 2888/10.11.2008** pentru recuperarea sumei de **75.681,77 Lei**, suma compusa din 68.702,91 Lei (echivalentul a 15.552,09 euro) reprezentand credite nerambursate si dobanzile aferente acestora calculate pana la data de 21.10.2014 la care se adauga dobanzile calculate in continuare pana la achitarea integrala a debitelor, conform titlului executoriu si **6.978,86 Lei** reprezentand cheltuieli de executare silita (calculate la data de 07.02.2014) si avand in vedere ca debitul nu a fost achitat, in temeniul dispozitiilor art. 838 C. proc. civ. prin prezenta **Publicatie de vanzare** aducem la cunostinta publica faptul ca la data de **18.11.2014, orele 10:00,** va avea loc la sediul B.E.J. Serban Sorin, din Targu Jiu, str. Tudor Vladimirescu, nr.16, Jud. Gorj, licitatia publica privind vanzarea imobilului situat in:

**Rovinari, B-dul Minerilor, Nr. 4, Bl. M2, Sc. 5, Et. 1, Ap.45, Jud. Gorj, constând în apartament cu 4 camere şi dependinţe în suprafaţă utilă de 71,75 mp, împreună cu cota indiviză de teren aferentă în suprafaţă de 21mp, notat în CF Nr. 35013-C1-U19**(provenita din cartea funciara de pe hartie cu nr. 2713) **a Loc. Rovinari, nr. cad/top. 6/5;45,** imobil aflat în proprietatea debitorilor ipotecari **PREDESCU Tache** si **PREDESCU Nicoleta**, ambii cu domiciliul în Rovinari, Str. Muncii, bl. C6, sc. 2, ap. 17, Judetul Gorj.

Imobilul a fost evaluat la valoarea de 79.424 lei. ***Pretul de pornire al licitatiei este de 75% din evaluare respectiv 59.568 lei.***

Toate persoanele ce pretind vreun drept asupra imobilului urmarit, sunt somate sa anunte executorul judecatoresc inainte de data stabilita pentru vanzare, in termenele si sub sanctiunile prevazute de lege.

Imobilul se vinde liber de orice sarcini.

Persoanele care doresc sa participe la licitatie sunt invitate sa se prezinte la termenul si locul fixat pentru vanzare si cu cel putin o zi inainte de termen, sa prezinte oferta de cumparare.

Ofertantii sunt obligati sa depuna, cu o zi inainte de termenul de vanzare, o garantie de 10% din pretul de pornire al licitatiei. Dovada consemnarii va fi atasata ofertei de cumparare.

Creditorii urmaritori sau intervenienti nu au obligatia de a depune garantia prevazuta de dispozitiile art. 843 alin. 1 C. proc. civ.

De asemenea, sunt dispensate de garantia prevazuta de art. 843 alin. 1 C. proc. civ. persoanele care, impreuna cu debitorul, au asupra imobilului urmarit un drept de proprietate comuna pe cote-parti sau sunt titulari ai unui drept de preemtiune, dupa caz, cu precizarea ca, in situatia in care valoarea creantei ipotecare sau valoarea cotei-parti a proprietarului nu acopera cuantumul garantiei prevazute de art. 843 alin. 1 C. proc. civ., se va completa diferenta.

Consemnarea se face in contul de consemnari nr. **RO17 RZBR 0000 0600 1442 5733** cont in lei, deschis la Raiffeisen Bank SA, pe numele si la dispozitia B.E.J. Serban Sorin, iar dovada se poate face cu recipisa de consemnare sau cu orice alt inscris admis de lege.

Dovada depunerii garantiei si oferta de cumparare se vor depune la sediul B.E.J. Serban Sorin pana cel mai tarziu cu o zi inainte de data licitatiei. Oferta de cumparare trebuie sa cuprinda datele de identificare ale licitatorului, descrierea sumara a bunului si suma oferita cu titlu de pret. In conformitate cu dispozitiile art. 845 alin. 8 C. proc. civ. daca nu se obtine pretul de incepere al licitatiei si exista cel putin doi licitatori, la acelasi termen bunul va fi vandut la cel mai mare pret oferit, dar nu mai putin de 30% din pretul de pornire al primei licitatii. Vanzarea se va putea face chiar daca se prezinta o singura persoana care ofera pretul de la care incepe licitatia.

Prezenta publicatie de vanzare a fost intocmita azi 21.10.2014 la sediul B.E.J. Serban Sorin din Targu Jiu, str. Tudor Vladimirescu, nr. 16, Jud. Gorj, a fost comunicata si respectiv postata in locurile prevazute de dispozitiile art. 838 C. proc. civ.

**Executor judecătoresc**
**Şerban Sorin**

CAMERA EXECUTORILOR JUDECATORESTI DE PE LANGA CURTEA DE APEL CRAIOVA
*BIROUL EXECUTORULUI JUDECATORESC ILIE MARIA MAGDALENA*
Craiova, str. Dezrobirii, nr. 1D, etaj 1, jud. Dolj, tel./fax:0351.413.145; 0730.199.502
e-mail: executor.mariailie@yahoo.ro, C.I.F.RO30004780;
Cont bancar IBAN: RO42BRDE170SV85859931700-BRD; RO29BREL0002000700110100-Libra Bank

Dosar de executare nr. 252/E/2013
Dosar instanta: 6004/3182013
Data: 15.10.2014

PRIMĂRIA ORAȘULUI ROVINARI
Nr. 23349
ziua 20 luna 10 2014

**PUBLICATIE DE VANZARE**

BEJ Ilie Maria Magdalena, executor judecatoresc in circumscriptia Curtii de Apel Craiova, cu sediul in Craiova, str.Dezrobirii, nr.1D, etj.1, jud. Dolj,

Avand in vedere cererea de executare silita formulata de creditoarea UNICREDIT TIRIAC BANK, prin reprezentant legal BOSTINA SI ASOCIATII SPRL, cu sediul in Bucuresti - 020039, Str. Jean Louis Calderon nr.70, Sector 2, impotriva debitorilor DIACONESCU Cristina Elena si DIACONESCU Vasile, ambii cu domiciliul in Rovinari - 215400, Str. Muncii, bl.H2, sc.2, et.3, ap.31, Judetul Gorj, pentru punerea in executare a titlului executoriu constand in Contract de credit nr.TGJ1/24/25.05.2009 din data de 26.05.2009-Conditii generale si Conditii speciale cu Act Aditional nr.1 din 21.05.2010 la Conditii speciale, Actul Aditional nr.2 din 21.06.2010, la Conditii speciale Act Aditional nr.2/2010 din 21.06.2010, Act Aditional nr.3/2011 din 31.05.2011, Act Aditional nr.4/2011 din 05.09.2011, Act Aditional nr.5 din 16.08.2012 la Conditii Generale, Act Aditional nr.6 din 16.08.2012 si Contract de fidejusiune din16.08.2012 si Contractul de garantie imobiliara autentificat sub nr.2525/27.05.2009 de BNP Silvia Badea, incuviintat prin Incheierea nr.2481 din data de 15.04.2013 pronuntata de Judecatoria Targu Jiu in dosarul nr.6004/318/2013, a fost declansata urmarirea silita a imobilului apartament 3 camere si dependinte in suprafata de 71.48 mp, inscris in CF nr.35123-C1-U2 a localitatii Rovinari, situat in Rovinari - 215400, Str. Muncii, bl. H2, sc. 2, et. 3, ap. 31, Judetul Gorj, proprietatea debitorilor.

**In conformitate cu disp. art.838 alin.1 CPC, aducem la cunostinta generala, ca in ziua de 12.11.2014, ora 12:00, va avea loc la sediul BEJ ILIE MARIA MAGDALENA, situat in Craiova, str. Dezrobirii, nr. 1D, et. 1, jud. Dolj, vanzarea prin licitatie publica a imobilului apartament 3 camere si dependinte in suprafata de 71.48 mp, inscris in CF nr.35123-C1-U2 a localitatii Rovinari, situat in Rovinari - 215400, Str. Muncii, bl. H2, sc. 2, et. 3, ap. 31, Judetul Gorj, proprietatea Diaconescu Vasile si Diaconescu Cristina-Elena.**

Valoarea imobilului este de 78.238,00 Lei, pret stabilit conform raportului de expertiza intocmit de catre expertul imobiliar ing.ec.Ludmila Toader.

**Pretul de pornire al licitatie este de 58.678,50 Lei**, pret scazut cu 25 %conform prevederilor Cod Procedura Civila.

Invitam pe toti cei care pretind vreun drept asupra imobilului urmarit sa-l anunte pe executorul judecatoresc inaintea datei stabilite pentru vanzare.

Invitam pe toti cei care doresc sa cumpere imobilul sa se prezinte la termenul de vanzare, locul fixat si ora stabilita, avand asupra lor acte de identitate si pana la aceasta data sa prezinte oferta de cumparare. Potrivit art.838 alin.1 lit.l) CPC, ofertantii trebuie sa consemneze, pana la temenul de vanzare, o garantie reprezentand 10 % din pretul de pornire al licitatiei, in suma de 5.867,85 Lei, pe seama si la dispozitia BEJ ILIE MARIA MAGDALENA, in conturile de consemnari IBAN RO90 BRDE 170S V858 5897 1700 deschis la BRD sau RO 02 BREL 0002 0007 0011 0101 deschis la LIBRA INTERNET BANK.

Potrivit art. 843 alin.2 C.proc.civ., creditorii urmaritori, intervenientii, coproprietarii si titularii unui drept de preemtiune nu au obligatia de a depune garantia de participare.

Licitatorilor li se aduce la cunostinta dispozitiile art.77[1] al.6 din Codul Fiscal si ale art. 151[7] al.10 din Normele metodologice aprobate prin H.G. 1620/2009, conform carora este obligatorie plata unui impozit in termen de 10 zile de la data transferului proprietatii, cand cumparatorul trebuie sa solicite organului fiscal competent stabilirea impozitului si emiterea deciziei de impunere, conform procedurilor legale, prin depunerea documentatiei aferente transferului.

Potrivit art.838 alin.2 C.proc.civ., publicatiile de vanzare in extras vor fi publicate intr-un cotidian. De asemenea, in conditiile art. 35 din Legea 188/2000 republicata, publicitatea vanzarii imobiliare se va face si prin intermediul Registrului Electronic de publicitate a vanzarii bunurilor supuse executarii silite (www.registruexecutari.ro).

Conform art. 845 CPC, daca nu se obtine pretul de incepere al licitatiei si exista cel putin doi licitatori, la acelasi termen, bunul va fi vandut la cel mai mare pret oferit, dar nu mai putin de 30% din pretul de pornire al primei licitatii. Vanzarea se va putea face chiar daca se prezinta o singura persoana care ofera pretul de la care incepe licitatia.

Prezenta publicatie de vanzare a fost intocmita conform art.838 C.proc.civ. si afisata la data 15.10.2014 la sediul BEJ Ilie Maria Magdalena, urmand a fi afisata la sediul Primariei Rovinari si cel al Judecatoriei Targu Jiu si la locul unde se afla imobilul.

**EXECUTOR JUDECATORESC,**
**ILIE MARIA MAGDALENA**

EXECUTOR JUDECATORESC CIRCUMSCRIPTIA CURTII DE APEL CRAIOVA ILIE MARIA MAGDALENA

Arcaș Ana
Primăria Roșiori

Biroul [illegible]
[illegible]
Tg Jiu [illegible]

[illegible]

Dosar nr. 14E/2014

22083
09.10.14

Publicație de vinzare nr. 14E.

Vânzare disp. art. 832 al. 1 c.pr. civ. .-

Subsemnat Pamela ,executor judecătoresc la sediul Biroului Ex. Judecătoresc [illegible] în baza art. [illegible] din Codul de procedură civilă, din cadrul circumscripției teritoriale a Curții de Apel Craiova ,în baza textului sus publicat aduce vânzare la licitație publică a bunurilor aparținând debitor. Cimpuieanu Maria

pentru a acoperi unei creanțe datorate creditorului creditor Butura Vasile Geani

conform titlului executoriu S.C. 2925/2011 emis de Judecătoria Tg Jiu

bunurile identificate prin C.F. - un apartament situat în Rovinari str. Termocentralei Bl. R6 sc. 1 et 2 Nr. 5

evaluate la prestul de 62.370 lei

.- Bunurile grevate de uzufruct,uz,servitute [illegible] alte sarcini.-Licitația are loc la sediul biroului în Târgu Jiu str. [illegible] nr. 1 jud. Gorj ,la data de 22.10.2014 ora 10⁰⁰.

Sunteți prin prezenta legal citați ca în cazul în care vreunul dintre creditorii urmăritorilor, a formulat cererea de [illegible] ac et fraud, înainte de începerea licitației, invitați de cei care vor se cumpere la se [illegible] la licitație dupa ce depun cautiunea de 10% din prețul de pornire licitației suma consemnata la C.E.C.- la disp. Ex. Judecătoresc ce instrumentează licitația.-

Data afișării la sediul biroului unde se ține licitația,publicată astăzi 26.09.2014.-

Ex. Judecătoresc
[illegible]

**CONSILIUL LOCAL ROVINARI**
**PRIMARIA ORASULUI ROVINARI**
**CASA DE CULTURA SI BIBLIOTECA ROVINARI**

# ORGANIZEAZA

## ÎN DATA DE 19.10.2014

# ZIUA RECOLTEI

**PROGRAMUL MANIFESTARII**
**DUMINICA 19.10.2014**

**Orele 10.30**

- **DESCHIDEREA OFICIALA A MANIFESTARII**
  - *discursuri sustinute de oficialitati locale*

**Orele 08.00 -19.00**

- **EXPOZITIE DE PRODUSE TRADITIONALE ROMANESTI**
- **EXPOZITIE DE OBIECTE DE ARTA TRADITIONALA ROMANEASCA**
- **EXPOZITIE DE VINURI**
- **EXPOZITIE DE FRUCTE SI LEGUME EXOTICE**

**Orele 11.00 – 14.00**

- **PROGRAM ARTISTIC – SPECTACOL FOLCLORIC**

- **Activitatile din cadrul Manifestarii vor avea loc in Piata Agroalimentara din orasul Rovinari incepand cu orele 10.30**
- **Standurile din Piata Agroalimentara vor fi amenajate astfel incat producatorii agricoli individuali de fructe si legume din judet si din regiune, dar si comerciantii en-gros care isi desfasoara in mod cotidian activitatea in incinta pietei, sa-si prezinte si sa-si vanda produsele de sezon la preturi reduse**

NEA NATIONALA A EXECUTORILOR JUDECATORESTI DIN ROMANIA
ERA EXECUTORILOR JUDECATORESTI - CURTEA DE APEL CRAIOVA
BIROU EXECUTOR JUDECATORESC TOADER ANELIN DAN
Mun. Craiova, Str. Romania Muncitoare, Nr. 54A, Ap. 7, Jud. Dolj
C.I.F. 30022159, cont consemnare nr. RO78BPOS17008865969RON01
deschis la Bancpost S.A.- Suc. Dolj
Tel / Fax: 0251.452.796, mobil : 0731.993.975, e-mail: bej.anelintoader@yahoo.com,

21870
08 10 14

Dosar executare nr 917/Ex/2012

# PUBLICAŢIE DE VÂNZARE Nr. 22 din 03.10.2014

Subsemnatul Toader Anelin Dan, executor judecatoresc în cadrul Camerei Executorilor Judecatoresti – Curtea de Apel Craiova, cu sediul în Craiova, str. Romania Muncitoare, nr. 54A, ap.7, Jud. Dolj, posesor al legitimatiei nr. 869, numit în baza Ordinului Ministerului Justitiei nr.1091/C/15.03.2012.
Având în vedere executarea silită imobiliara:

- ce face obiectul dosarului execuţional inregistrat la Judecatoria Tg Jiu sub nr. 8267/318/2011, avand ca parti:
  - creditoarea: **BANCPOST SA,** inregistrata in Registrul Bancar sub nr.PJR-40-013/1999, C.U.I. RO404416, inregistrata in Registrul Comertului sub nr J40/9052/1991, cu sediul in Bucuresti, b-dul D. Pompeiu, nr.6A, sector 2,
  - garanti ipotecari: **Ciobanu Petre si Ciobanu Silvia**, cu domiciliul in Rovinari, str. Macului, bl.B1, sc.1, et.4, ap.9, jud Gorj
  - debitor: **Ghimis Mihai PFA,** domiciliul in Rovinari, str. Prieteniei, bl. C3, sc.1, ap.32, jud Gorj

Văzând că la data 05.07.2011, s-a emis Somaţia nr. 65, luându-se măsura înscrierii acesteia in Cartea Funciara nr 1872 a localitatii Rovinari
Având în vedere că debitorul/garantii ipotecari, nu au achitat creditorului debitul în termenul fixat în somaţie, in baza prevederilor legale in vigoare si avand Incuviintarea instantei de executare,

- in temeiul titlului executoriu constituit din: contract de credit nr 7626/2007, contract de credit nr 7625/2007si contractele de ipoteca autentificate sub nr 1807/2007, nr 2802/2008, nr 1808/2007.
- Prin prezenta se aduce la cunoştinţa publică faptul că:

**în data de 28.10.2014 ora 15,00** la sediul Executorului Judecatoresc din Craiova, str. Romania Muncitoare, nr. 54A, ap.7, Jud. Dolj ;

- **se va vinde la licitaţie publică bunul imobil:**

- **înscris** în: **CF** nr. 1872 **localitatea** Rovinari ;
- **identificat** prin numar cadastral: 14/9;
- **reprezentand: Apartament compus din 3 camere si dependinte, situat in Rovinari, str. Macului, nr.2, bl. B1, sc.1, ap.9, jud Gorj**
- **proprietatea garantilor ipotecari** : Ciobanu Petre si Ciobanu Silvia
- pentru recuperarea **creantei din titlul executoriu in suma 96.108,27 lei (la data de 14.06.2012)** + dobanzi si cheltuielile de executare, conform procesului verbal de cheltuieli cu executarea

**Preţul de pornire al licitaţiei este de 57.300 lei**
Imobilul a fost evaluat la 76.400 lei

Bunul imobil urmarit silit, figureaza inregistrat cu urmatoarele sarcini: contract de ipoteca 1807/2007, pentru suma de 30.000 lei, ipoteca nr 1808/2007, pentru suma de 19.700 lei, ipoteca nr 2802/2008, pentru suma de 15.000 lei, somatie de plata pentru suma 86.153,45 lei si cheltuielile de executare, toate sarcinile in favoarea Bancpost SA
Nu pot participa la licitatie, nici personal si nici prin persoane interpuse, toti cei obligati la plata in temeiul titlului executoriu din prezentul dosar;

- Nu sunt admise ofertele si participarea la licitatie prin mijloace care nu asigura prezenta personala sau prin mandatar cu procura speciala (telefon, telegraf, telex, telefax, email, etc.);
- Persoanele care doresc să cumpere **vor depune oferte de cumparare,** la sediul executorului judecatoresc din **Craiova**, in atentia executorului judecatoresc, **recomandabil cu 5 zile inainte de data licitatiei**;
- Ofertanţii sunt obligaţi să depună până la termenul de vânzare o **cauţiune de 10%** din preţul de pornire al licitaţiei, sumă ce se va consemna la în contul de consemnare nr **RO78BPOS17008865969RON01 deschis la BANCPOST SA,** pe seama şi la dispoziţia executorului judecatoresc Toader Anelin Dan şi vor preda acestuia dovada consemnării.
- Prin prezenta publicaţie se aduce la cunoştinţă publică faptul că sunt invitaţi toţi cei ce pretind vreun drept asupra imobilului, să le aducă la cunoştinţa executorului judecatoresc înainte de data stabilită pentru vânzare, sub sancţiunea de a nu li se mai lua în considerare după acea dată.
- Cumpărătorul va suporta toate taxele de transcriere sau întabulare a proprietatii în cartea funciară.
- Prezenta Publicaţie de Vânzare a fost afişată în locurile prevăzute de dispoziţiile art. 504 alin. 3 din Codul de procedură civilă în data de 03.10.2014
- Alte informatii din dosarul execuţional vor putea fi solicitate de cei interesaţi – cu respectarea confidentialitatii datelor ce privesc partile – la sediul executorul judecatoresc, date de contact stipulate in antet.

**EXECUTOR JUDECATORESC,**
**Toader Anelin Dan**

EXECUTOR JUDECATORESC TOADER ANELIN-DAN CIRCUMSCRIPTIA CURTII DE APEL CRAIOVA

**JUDEȚUL GORJ**
**ORAȘUL ROVINARI**
**Str. *Florilor*, Nr.*2***
**Tel.: *0253/371011*, fax: *0253/371004***
**Web.: *www.primariarovinari.ro***
**E-mail: *spas@primariarovinari.ro***

*Nr 21106 din 02.10.2014*

**Primar,**
**Jr. Florin Iliu**

# ANUNT

Incepand cu data de 15.10.2014 la **Clubul Pensionarilor Rovinari** se vor depune dosarele de ajutor pentru incalzirea locuintei in perioada sezonului rece conform O.U.G 70/2011 cu modificarile si completarile ulterioare.De asemenea va informam urmatoarele :

1. **Depune dosarul de ajutor de incalzire** pentru sezonul rece 2014-2015 **titularul partidei de gaze naturale/energie electrica.**

2. Acte necesare in xerocopie :

-contract imobil (vanzare–cumparare, inchiriere, comodat, titlu de propritate pentru cei care locuiesc la case) ;

- acte identitate pentru membrii familiei ;

-certificat de nastere pentru minori ;

-certificat de casatorie ;

-acte care sa ateste componenta familiei (hotarare incredintare minori, plasament,etc) ;

-certificat inmatriculare autoturism ;

-factura gaze naturale/energie electrica (luna anterioara) ;

-adeverinta venit net, luna anterioara depunerii cererii ;

-cupon pensie ;

-adeverinta fisc pentru persoanele majore cat si pentru cei care realizeaza venituri ;

-adeverinta agricol pentru cei care locuiesc la case ;

-adeverinta I.T.L.;

-adeverinta scolara cu mentiunea daca beneficiaza sau nu de bursa;

-dosar cu sina.

**Orice modificare survenita in perioada 01.11.2014-31.03.2015 in componenta familiei sau a veniturile realizate de catre membrii familiei trebuie adusa la cunostiinta scris Serviciului Public de Asistenta Sociala Rovinari .**

SEF S.P.A.S
Ec. Cinca C-tin Daniel

**JUDEȚUL GORJ**
**ORAȘUL ROVINARI**
**Str. *Florilor*, Nr.*2***
**Tel.: *0253/371011*, fax: *0253/371004***
**Web.: *www.primariarovinari.ro***
**E-mail: *spas@primariarovinari.ro***

*Nr 21107 din 04.10.2014*

**Primar,**
**Jr.Dorin Filip**

LISTA BUNURILOR

Mobile si imobile ce duc la excluderea acordarii ajutorului pentru incalzirea locuintei in perioada sezonului rece 2014-2015.

- Cladiri sau alte spatii locative in afara locuintei de domiciliu si a anexelor gospodaresti.
- Terenuri de imprejmuire a locuintei si curtea aferenta si alte terenuri intravilane care depasesc 1000 mp in zona urbana si 2000 mp in zona rurala.
- Autoturism/autoturisme si/sau motocicleta/motociclete cu o vechime mai mica de 10 ani,cu exceptia celor adaptate pentru persoanele cu handicap ori destinate transportului acestora sau persoanelor dependente,precum si pentru uzul persoanelor aflate in zone greu accesibile.
- Mai mult de un autoturism/motocicleta cu o vechime mai mare de 10 ani.
- Autovehicule :autoutilitare,autocamioane de orice fel cu sau fara remorci,rulote,autobuze,microbuze.
- Utilaje agricole :tractor,combina autopropulsata.
- Utilaje de prelucrare agricola :presa de ulei,moara de cereale.
- Utilaje de prelucrare lemn: gater sau alte utilaje actionate hidraulic,mecanic sau electric.
- Depozite bancare cu valoare de peste 3000 lei.
- Suprafete de teren, animale si pasari a caror valoare neta de productie anuala depaseste suma de 1000 euro/pers singura, respectiv suma de 2500 euro pentru familie.

SEF S.P.A.S
Ec. Cinca C-tin Daniel

## Nivelurile de venituri si cuantumurile ajutoarelor acordate:

| Limite venituri | Cuantum lunar ajutor gaze naturale | Cuantum lunar ajutor energie electrica | Cuantum lunar ajutor lemne, carbuni,combustibili petrolieri |
|---|---|---|---|
| pana la 155 | 262 | 240 | 54 |
| 155,1-210 | 190 | 216 | 48 |
| 210,1-260 | 150 | 192 | 44 |
| 260,1-310 | 120 | 168 | 39 |
| 310,1-355 | 90 | 144 | 34 |
| 355,1-425 | 70 | 120 | 30 |
| 425,1-480 | 45 | 96 | 26 |
| 480,1-540 | 35 | 72 | 20 |
| 540,1-615 | 20 | 48 | 16 |

ROMÂNIA
JUDEŢUL GORJ
ORAŞUL ROVINARI
PRIMAR

**DISPOZITIA NR. 923**

**privind zonele in care se interzice organizarea si desfasurarea adunarilor publice pe raza orasului Rovinari, judetul Gorj**

**PRIMARUL ORASULUI ROVINARI, JUDETUL GORJ, JR.FILIP DORIN**

**Avand in vedere:**

-Prevederile Legii nr.60/1991, republicata, privind organizarea si desfasurarea adunarilor publice;

-Adresa Inspectoratului de Jandarmi Judetean „Tudor Vladimirescu" Gorj nr.20991/ 1589803/ 02.10.2014;

-In baza art.68 din Legea nr.215/2001 privind administratia publica locala- republicata;

**DISPUNE:**

**Art.1.** Interzice desfasurarea adunarilor publice in urmatoarele zone:

- strada Jiului ;
- DN 66(zona Garii si zona Termocentralei Rovinari).

**Art.2.**Comisia de avizare formata din:

1.jr.**Filip Dorin,** primar oras Rovinari -presedinte;

2.**Popescu Aurora Carmen**, secretar oras Rovinari -secretar;

3.lt.col.**Arseanu Dan** –reprezentant Inspectoratul de Jandarmi Judetean „Tudor Vladimirescu" -membru;

-plt.adj.**Stoian Dumitru** -membru inlocuitor;

4.comisar sef politie **Barbulescu Constantin** – reprezentant Politia oras Rovinari - membru,

va aproba organizarea si desfasurarea adunarilor publice, ce vor avea loc pe raza orasului Rovinari, conform prevederilor Legii nr.60/1991, republicata.

**Art.3.** Cu ducerea la indeplinire se insarcineaza comisia de avizare nominalizata la art.2.

**Art.4.** Prezenta dispozitie se comunica:

-Institutiei Prefectului Judetului Gorj;
-Inspectoratului de Jandarmi Judetean „Tudor Vladimirescu"
-Politiei oras Rovinari;

**EMISA AZI: 02 10 2014**

**VIZAT PENTRU LEGALITATE,**
**Secretar oras Rovinari,**
**Jr.Popescu Aurora Carmen**

**PRIMAR,**
**JR.FILIP DORIN**

UNIUNEA EUROPEANĂ

GUVERNUL ROMÂNIEI

Intrumente structurale 2007-2013

# PROGRAMUL OPERAŢIONAL SECTORIAL „CREŞTEREA COMPETITIVITĂŢII ECONOMICE”
## „Investiţii pentru viitorul dumneavoastră”

**AXA PRIORITARA III - „TEHNOLOGIA INFORMAŢIEI ŞI COMUNICAŢIILOR PENTRU SECTOARELE PRIVAT ŞI PUBLIC”**
**DOMENIUL MAJOR DE INTERVENŢIE 2 „DEZVOLTAREA ŞI CREŞTEREA EFICIENŢEI SERVICIILOR PUBLICE ELECTRONICE”**

# “IMPLEMENTARE SOLUȚII DE E-GUVERNARE LA NIVELUL JUDEȚULUI GORJ, ZONA CENTRU, PENTRU EFICIENTIZAREA SERVICIILOR PUBLICE OFERITE CĂTRE CETĂȚENI“
# COD SMIS – CSNR 48415

## Proiect cofinanţat prin Fondul European de Dezvoltare Regională

**Solicitant / lider de proiect: UAT Județul Gorj prin Consiliul Județean Gorj**

**Parteneri: UAT Oraş Rovinari, UAT Comuna Negomir, UAT Comuna Dăneşti, UAT Comuna Băleşti, UAT Comuna Bîlteni, UAT Oraş Ţicleni, UAT Comuna Drăgotești, UAT Comuna Turcineşti, UAT Comuna Urdari, UAT Comuna Bălăneşti, UAT Comuna Godineşti, UAT Comuna Schela, UAT Comuna Hurezani, UAT Comuna Licurici, UAT Comuna Alimpeşti**

**OBIECTIVELE PROIECTULUI**

**Obiectivul general** al proiectului constă în implementarea unor soluții de e-guvernare, prin completarea și îmbunătățirea infrastructurii actuale a unităților administrative cu sisteme performante, capabile să asigure o platformă operațională eficientă, ce va deservi atât actul administrativ cât și serviciile publice oferite în sprijinul cetățenilor și a mediului de afaceri.

**Obiectiv specific 1**: eficientizarea activităților interne ale instituțiilor publice, prin optimizarea gestionării principalelor fluxuri de activităţi şi date, utilizând mijloace specifice TIC;

**Obiectiv specific 2**: îmbunătățirea interacțiunii cu beneficiarii actului administrativ, prin dezvoltarea de servicii publice online.

**Obiectiv specific 3**: Implementarea unui sistem informatic integrat, interoperabil și interconectat pentru gestionarea Registrului Agricol în format electronic şi a altor servicii specifice administraţiei publice locale (partenerii din proiect), precum şi instruirea corespunzătoare a personalului intern, în vederea asigurării utilizării și actualizării corecte a sistemului informatic și a conținutului informațional.

**VALOAREA PROIECTULUI**

Valoarea totală a Proiectului care face obiectul finanţării nerambursabile este 6.560.000,00 lei, din care:

a). valoare totală eligibilă în sumă de 6.542.997,56 lei;
b). valoare neeligibilă în sumă de 17.002,44 lei.

**Pentru informaţii detaliate despre celelalte programe cofinanţate de Uniunea Europeană, vă invităm să vizitaţi www.fonduri-ue.ro.**

**Conţinutul acestui material nu reprezintă în mod obligatoriu poziţia oficială a Uniunii Europene sau a Guvernului României**

ROMÂNIA
JUDEŢUL GORJ
ORAŞUL ROVINARI
PRIMAR

**D I S P O Z I T I A NR. 912**

**privind delimitarea sectiilor de votare la nivelul orasului Rovinari, jud.Gorj, in vederea organizarii si desfasurarii alegerilor pentru Presedintele Romaniei, conform Legii nr.370/2004 privind alegerea Presedintelui Romaniei, republicata, cu modificarile si completarile ulterioare**

**PRIMARUL ORAŞULUI ROVINARI, JUDEŢUL GORJ,**
**JR. DORIN FILIP**

**Avand in vedere :**

-prevederile art.10 alin.1 din Legii nr.370/2004 privind alegerea Presedintelui Romaniei, republicata, cu modificarile si completarile ulterioare;

-prevederile H.G. nr.520/02.07.2014 privind stabilirea datei alegerilor pentru Presedintele Romaniei din anul 2014;

-prevederile HG nr.521/02.07.2014 pentru aprobarea Programului calendaristic pentru realizarea actiunilor necesare pentru alegerea Presedintelui Romaniei in anul 2014;

-In baza art.68 din Legea nr.215/2001 privind administratia publica locala-republicata.

**D I S P U N E:**

**Art.1.** Delimitarea sectiilor de votare la nivelul orasului Rovinari, jud.Gorj, in vederea organizarii si desfasurarii alegerilor pentru Presedintele Romaniei, din data de 02 noiembrie 2014, conform anexei nr.1 care face parte integranta din prezenta dispozitie.

**Art.2.** Prezenta dispozitie se comunică Instituţiei Prefectului judeţului Gorj si se afiseaza la sediul institutiei.

**Emisa astazi, 30.09.2014**

**VIZAT PT.LEGALITATE**
**SECRETAR,**
**Jr.Popescu Aurora Carmen**

**PRIMAR,**
**Jr.Filip Dorin**

**Anexă dispoziție primar**

**Alegeri pentru Președintele României**
**Delimitările secțiilor de votare din ORAȘ ROVINARI**

| Nr. sv* | Sediul sv | Delimitare secție de votare | |
|---|---|---|---|
| | | Loc. Comp./sat ap. | Arteră**/număr administrativ/bloc/descriere |
| 84 | ŞCOALA GIMNAZIALĂ NR. 1 ROVINARI, loc. ROVINARI, Strada Tineretului , Nr. 1 | ROVINARI | Strada Castanilor integral<br>Strada Tineretului numere impare nr. 7 -9<br>Strada Tineretului nr. - bl. G1<br>Strada Tineretului nr. - bl. E1<br>Strada Tineretului nr. - bl. E3<br>Strada Tineretului nr. - bl. F1<br>Strada Tineretului nr. 2 bl. G1<br>Strada Tineretului nr. 3 |
| 85 | ŞCOALA GIMNAZIALĂ NR. 1 ROVINARI, loc. ROVINARI, Strada Tineretului , Nr. 1 | ROVINARI | Strada Muncii numere pare nr. 8 -12<br>Strada Muncii nr. - bl. H3<br>Strada Muncii nr. - bl. C5<br>Strada Muncii nr. - bl. C6<br>Strada Muncii nr. - bl. H1<br>Strada Muncii nr. - bl. H2<br>Strada Muncii nr. 1 bl. C6<br>Strada Muncii nr. 6<br>Strada Muncii nr. 17 bl. C6<br>Strada Muncii nr. 21<br>Aleea Şcolii integral |
| 86 | ŞCOALA GIMNAZIALĂ NR. 3 ROVINARI, loc. ROVINARI, Strada Muncii , Nr. 1 | ROVINARI | Strada 22 Decembrie 1989 integral |
| 87 | ŞCOALA GIMNAZIALĂ NR. 3 ROVINARI, loc. ROVINARI, Strada Muncii , Nr. 1 | ROVINARI | Aleea Macului integral<br>Strada Muncii numere impare nr. 3 -13<br>Strada Muncii nr. - bl. B5<br>Strada Muncii nr. - bl. B6<br>Strada Muncii nr. - bl. B7<br>Strada Muncii nr. - bl. C7<br>Strada Muncii nr. - bl. H4<br>Strada Muncii nr. - bl. I1<br>Strada Muncii nr. 2 bl. I1<br>Strada Muncii nr. 4 bl. H4<br>Strada Plopilor integral<br>Aleea Vulcan integral |
| 88 | COLEGIUL "GHEORGHE TĂTĂRESCU" ROVINARI, loc. ROVINARI, Strada Jiului , Nr. 6 | ROVINARI | Aleea Bradului integral<br>Strada Florilor integral<br>Strada Jiului integral<br>Strada Păcii integral<br>Aleea Parcului integral<br>Strada Prieteniei integral |
| 89 | COLEGIUL "GHEORGHE TĂTĂRESCU" ROVINARI, loc. ROVINARI, Strada Jiului , Nr. 6 | ROVINARI | Strada Constructorilor integral<br>Bulevardul Minerilor integral<br>Aleea Pieții integral<br>Strada Tineretului nr. - bl. F3<br>Strada Tineretului nr. - bl. G2<br>Strada Tineretului nr. - bl. G3<br>Strada Tineretului nr. - bl. M1<br>Strada Tineretului nr. 4 bl. G2 |
| | | ROVINARI | Strada Tineretului nr. 6 bl. G3 |

*Numerotarea secțiilor de votare poate suferi modificări.
** Arterele care au (D/R) sunt artere care au fost desființate sau redenumite.

**Anexă dispoziție primar**

**Alegeri pentru Preşedintele României**
**Delimitările secţiilor de votare din ORAŞ ROVINARI**

| Nr. sv* | Sediul sv | Delimitare secţie de votare | |
|---|---|---|---|
| | | Loc. Comp./sat ap. | Arteră**/număr administrativ/bloc/descriere |
| 89 | COLEGIUL "GHEORGHE TĂTĂRESCU" ROVINARI, loc. ROVINARI, Strada Jiului , Nr. 6 | ROVINARI | Strada Tineretului nr. 10 bl. M1<br>Strada Tineretului nr. 11 bl. F3<br>Strada Tineretului nr. 14 bl. G2<br>Strada Tineretului nr. 15 bl. F3 |
| 90 | GRĂDINIŢA NR. 3 ROVINARI, loc. ROVINARI, Aleea Cireşului , Nr. 2 | ROVINARI | Aleea Cireşului integral<br>Aleea Crinului integral<br>Aleea Mesteacănului integral<br>Strada Termocentralei nr. - bl. R1<br>Strada Termocentralei nr. - bl. R2<br>Strada Termocentralei nr. - bl. S2<br>Strada Termocentralei nr. - bl. S4<br>Strada Termocentralei nr. - bl. S6<br>Strada Termocentralei nr. 9 bl. S2<br>Strada Termocentralei nr. 12 bl. R2<br>Strada Termocentralei nr. 13 bl. S4<br>Strada Termocentralei nr. 14 bl. R1<br>Strada Termocentralei nr. 14 bl. R2<br>Strada Termocentralei nr. 15 bl. S4<br>Strada Termocentralei nr. 16 bl. R1<br>Strada Termocentralei nr. 21 bl. S6<br>Aleea Zorilor integral |
| 91 | GRĂDINIŢA NR. 3 ROVINARI, loc. ROVINARI, Aleea Cireşului , Nr. 2 | ROVINARI | Strada Termocentralei nr. - bl. R4<br>Strada Termocentralei nr. - bl. R5<br>Strada Termocentralei nr. - bl. R6<br>Strada Termocentralei nr. - bl. T1<br>Strada Termocentralei nr. - bl. T3<br>Strada Termocentralei nr. - bl. T5<br>Strada Termocentralei nr. 1 bl. T5<br>Strada Termocentralei nr. 2 bl. R6<br>Strada Termocentralei nr. 3 bl. T3<br>Strada Termocentralei nr. 5 bl. T1<br>Strada Termocentralei nr. 6 bl. R5<br>Strada Termocentralei nr. 8 bl. R4<br>Strada Tineretului nr. - bl. T6<br>Strada Tineretului nr. 29 bl. T6<br>Aleea Zambilelor integral |
| 92 | GRĂDINIŢA CARTIER VÎRT, loc. VÎRT | ROVINARI | Cartierul Poiana integral<br>Cartierul Vîrţ integral |
| | | VÎRT | integral |

*Numerotarea secţiilor de votare poate suferi modificări.
** Arterele care au (D/R) sunt artere care au fost desfiinţate sau redenumite.

ROMÂNIA
JUDEȚUL GORJ
ORAȘUL ROVINARI
PRIMAR

DISPOZITIA NR. 906

**privind stabilirea locurilor speciale pentru afisajul electoral conform Legii nr.370/2004 privind alegerea Presedintelui Romaniei, republicata, cu modificarile si completarile ulterioare**

PRIMARUL ORASULUI ROVINARI, JUDETUL GORJ, JR.FILIP DORIN

Avand in vedere:

-prevederile art.41 alin.1 din Legii nr.370/2004 privind alegerea Presedintelui Romaniei, republicata, cu modificarile si completarile ulterioare;

-prevederile H.G. nr.520/02.07.2014 privind stabilirea datei alegerilor pentru Presedintele Romaniei din anul 2014;

-prevederile HG nr.521/02.07.2014 pentru aprobarea Programului calendaristic pentru realizarea actiunilor necesare pentru alegerea Presedintelui Romaniei in anul 2014;

-In baza art.68 din Legea nr.215/2001 privind administratia publica locala- republicata.

**DISPUNE:**

**Art.1.** (1) Se stabilesc locurile speciale pentru afisajul electoral in orasul Rovinari conform dispozitiilor Legii nr.370/2004 privind alegerea Presedintelui Romaniei, republicata, cu modificarile si completarile ulterioare, astfel:

| | |
|---|---|
| -strada Muncii | -2 buc.(panouri); |
| -strada Jiului – in fata magazinului SUCCES | -1 buc. (panou); |
| -Piata Rovinari | -1 buc. (panou); |
| -Bulevardul Minerilor | -1 buc. (panou); |
| -strada 22 Decembrie 1989 | -1 buc. (panou); |
| -strada Tineretului | -1 buc. (panou); |
| -strada Aleea Scolii | -1 buc. (panou); |
| -strada Termocentralei – in fata blocului T3 | -1 buc. (panou); |
| -strada Termocentralei – in fata blocului R6 | -1 buc. (panou); |
| -strada Termocentralei | -1 buc. (panou); |
| -Cartier Virt | -1 buc. (panou); |

(2) Locurile speciale pentru afisaj electoral pot fi folosite numai de candidatii la functia de presedinte si de partidele care i-au propus.

(3) Este interzisa utilizarea de catre un candidat a locurilor speciale pentru afisaj electoral, astfel incat sa impiedice folosirea acestora de catre un alt candidat.

(4) Afisajul electoral este permis in alte locuri decat cele stabilite potrivit alin. (1) numai cu acordul scris al proprietarilor sau, dupa caz, al detinatorilor si numai cu luarea masurilor impuse de legislatia in vigoare pentru asigurarea sigurantei cetatenilor.

(5) Pe un panou electoral fiecare candidat poate aplica un singur afis electoral. Un afis electoral amplasat in locurile prevazute la alin. (1) nu poate depasi dimensiunile de 500 mm o latura si 300 mm cealalta latura, iar cel prin care se convoaca o reuniune electorala, 400 mm o latura si 250 mm cealalta latura.

(6) Sunt interzise afisele electorale care combina culorile intr-o succesiune care reproduce drapelul Romaniei sau al altui stat.

(7) Se interzice afisajul in scop electoral prin aplicarea pe peretii sau pilonii de sustinere a podurilor, tunelurilor, viaductelor, pe indicatoarele rutiere, panourile de orientare si informare rutiera, precum si pe sistemele electronice de reglementare a circulatiei.

(8) Primarii pot aproba instalarea pe domeniul public de catre candidati si, dupa caz, de catre partidele politice, organizatiile cetatenilor apartinand minoritatilor nationale, aliantele politice si aliantele electorale care ii sustin a unor amenajari provizorii in scopul distribuirii de materiale de propaganda electorala, daca prin amplasarea lor nu se instituie restrictii de circulatie rutiera sau pietonala.

**Art.2**. Afisajul electoral va fi efectuat in prezenta d-nei Arcanu Claudia– inspector de specialitate in cadrul Directiei Administrare Patrimoniu din cadrul Primariei orasului Rovinari.

**Art.3**. Integritatea panourilor, afiselor electorale si a altor materiale de propaganda electorala amplasate in locuri autorizate se va asigura cu sprijinul organelor de ordine publica.

**Art.4**. Prezenta dispozitie va fi afisata la sediul Primariei orasului Rovinari, conform art.41 alin.1 din Legea nr.370/2004 privind alegerea Presedintelui Romaniei, republicata, cu modificarile si completarile ulterioare.

EMISA AZI, 29 09 2014

VIZAT PENTRU LEGALITATE,
Secretar oras Rovinari,
Jr.Popescu Aurora-Carmen

PRIMAR,
JR.FILIP DORIN

ROMANIA
JUDETUL GORJ ORASUL ROVINARI
PRIMAR

**JUDEŢUL GORJ**
**ORAŞUL ROVINARI**
**Str. *Florilor*, Nr.2**
**Tel.: *0253/371011*, fax: *0253/371004***
**Web.: *www.primariarovinari.ro***
**E-mail: *office@primariarovinari.ro***

*Nr.* 20644 *din* 29.09.2014

**Catre**
**Cetatenii orasului Rovinari**

Primaria orasului Rovinari in colaborare cu S.C Apa Canal Salubritate S.R.L, Unitatile de Invataman din orasul Rovinari, va organiza in data de **03.10.2014**, incepand cu **ora 11,00** o noua campanie de colectare a deseurilor reciclabile de pe raza orasului Rovinari, intitulata,, Ziua Curateniei``.

Aceasta actiune ofera ocazia fiecarui cetatean din orasul Rovinari sa participe la campania de colectare a deseurilor din orasul nostru.

Va multumim pentru intelegere si colaborare!

*Viceprimar,*
*Ing.Chivu Laurentiu*

*Comp.Urbanism*
*Ing.Podarelu Paul Alexandru*

*Intocmit,*
*Ing. Pungan Ana*

UNEJ
Camera Executorilor Judecătoresti de pe lângă Curtea de Apel Craiova
**BIROUL EXECUTORULUI JUDECĂTORESC**
**ILIE MARIA MAGDALENA**
Craiova - 200521, Str. Dezrobirii, bl. 1D, et. 1, judetul Dolj C.I.F. RO 30004780
iban: RO42 BRDE 170S V868 5993 1700 BRD GSG - Craiova
tel/fax: 0351 413 145; 0730 199 502 e-mail: executor.mariailie@yahoo.ro

Dosar de executare nr. 252/E/2013
Dosar instanta: 6004/318/2013
Data: 24.09.2014

PRIMĂRIA MUNICIPIULUI
Nr. 20599
26.09.14

**PUBLICATIE DE VANZARE**

BEJ Ilie Maria Magdalena, executor judecatoresc in circumscriptia Curtii de Apel Craiova, cu sediul in Craiova, str.Dezrobirii, nr.1D, etj.1, jud. Dolj,

Avand in vedere cererea de executare silita formulata de creditoarea UNICREDIT TIRIAC BANK, prin reprezentant legal BOSTINA SI ASOCIATII SPRL, cu sediul in Bucuresti - 020039, Str. Jean Louis Calderon nr. 70, Sector 2, impotriva debitorilor DIACONESCU Cristina Elena si DIACONESCU Vasile, ambii cu domiciliul in Rovinari - 215400, Str. Muncii, bl.H2, sc.2, et.3, ap.31, Judetul Gorj, pentru punerea in executare a titlului executoriu constand in Contract de credit nr.TGJ1/24/25.05.2009 din data de 26.05.2009-Conditii generale si Conditii speciale cu Act Aditional nr.1 din 21.05.2010 la Conditii speciale, Actul Aditional nr.2 din 21.06.2010, la Conditii speciale Act Aditional nr.2/2010 din 21.06.2010, Act Aditional nr.3/2011 din 31.05.2011, Act Aditional nr.4/2011 din 05.09.2011, Act Aditional nr.5 din 16.08.2012 la Conditii Generale, Act Aditional nr.6 din 16.08.2012 si Contract de fidejusiune din16.08.2012 si Contractul de garantie imobiliara autentificat sub nr.2525/27.05.2009 de BNP Silvia Badea, incuviintat prin Incheierea nr.2481 din data de 15.04.2013 pronuntata de Judecatoria Targu Jiu in dosarul nr.6004/318/2013, a fost declansata urmarirea silita a imobilului apartament 3 camere si dependinte in suprafata de 71.48 mp, inscris in CF nr.35123-C1-U2 a localitatii Rovinari, situat in Rovinari - 215400, Str. Muncii, bl. H2, sc. 2, et. 3, ap. 31, Judetul Gorj, proprietatea Diaconescu Vasile si Diaconescu Cristina-Elena.

**In conformitate cu disp. art.838 alin.1 CPC, aducem la cunostinta generala, ca in ziua de 15.10.2014, ora 11:00, va avea loc la sediul BEJ ILIE MARIA MAGDALENA, situat in Craiova, str. Dezrobirii, nr. 1D, et. 1, jud. Dolj, vanzarea prin licitatie publica a imobilului apartament 3 camere si dependinte in suprafata de 71.48 mp, inscris in CF nr.35123-C1-U2 a localitatii Rovinari, situat in Rovinari - 215400, Str. Muncii, bl. H2, sc. 2, et. 3, ap. 31, Judetul Gorj, proprietatea Diaconescu Vasile si Diaconescu Cristina-Elena.**

Valoarea imobilului este de 78.238,00 Lei, pret stabilit conform raportului de expertiza intocmit de catre expertul imobiliar ing.ec.Ludmila Toader.

**Pretul de pornire al licitatie este de 58.678,50 Lei**, pret scazut cu 25 %conform prevederilor Cod Procedura Civila.

Invitam pe toti cei care pretind vreun drept asupra imobilului urmarit sa-l anunte pe executorul judecatoresc inaintea datei stabilite pentru vanzare.

Invitam pe toti cei care doresc sa cumpere imobilul sa se prezinte la termenul de vanzare, locul fixat si ora stabilita, avand asupra lor acte de identitate si pana la aceasta data sa prezinte oferta de cumparare. Potrivit art.838 alin.1 lit.l) CPC, ofertantii trebuie sa consemneze, pana la temenul de vanzare, o garantie reprezentand 10 % din pretul de pornire al licitatiei, in suma de 5.867,85 Lei, pe seama si la dispozitia BEJ ILIE MARIA MAGDALENA, in conturile de consemnari IBAN RO90 BRDE 170S V858 5897 1700 deschis la BRD sau RO 02 BREL 0002 0007 0011 0101 deschis la LIBRA INTERNET BANK.

Potrivit art. 843 alin.2 C.proc.civ., creditorii urmaritori, intervenientii, coproprietarii si titularii unui drept de preemtiune nu au obligatia de a depune garantia de participare.

Licitatorilor li se aduce la cunostinta dispozitiile art.77[1] al.6 din Codul Fiscal si ale art. 151[7] al.10 din Normele metodologice aprobate prin H.G. 1620/2009, conform carora este obligatorie plata unui impozit in termen de 10 zile de la data transferului proprietatii, cand cumparatorul trebuie sa solicite organului fiscal competent stabilirea impozitului si emiterea deciziei de impunere, conform procedurilor legale, prin depunerea documentatiei aferente transferului.

Potrivit art.838 alin.2 C.proc.civ., publicatiile de vanzare in extras vor fi publicate intr-un cotidian. De asemenea, in conditiile art. 35 din Legea 188/2000 republicata, publicitatea vanzarii imobiliare se va face si prin intermediul Registrului Electronic de publicitate a vanzarii bunurilor supuse executarii silite (www.registruexecutari.ro).

Conform art. 845 CPC, daca nu se obtine pretul de incepere al licitatiei si exista cel putin doi licitatori, la acelasi termen, bunul va fi vandut la cel mai mare pret oferit, dar nu mai putin de 30% din pretul de pornire al primei licitatii. Vanzarea se va putea face chiar daca se prezinta o singura persoana care ofera pretul de la care incepe licitatia.

Prezenta publicatie de vanzare a fost intocmita conform art. 838 C.proc.civ. si afisata la data 24.09.2014 la sediul BEJ Ilie Maria Magdalena, urmand a fi afisata la sediul Primariei si cel al Judecatoriei Targu Jiu si la locul unde se afla imobilul.

**EXECUTOR JUDECATORESC,**
**ILIE MARIA MAGDALENA**

Spre Avizare

20538
26 09 19

**Anunţ public privind decizia etapei de încadrare**

**(titularul proiectului)**

**SC CEZ DISTRIBUŢIE SA** titular al proiectului, anunţă publicul interesat asupra luării deciziei etapei de încadrare de către Agenţia pentru Protecţia Mediului Gorj de a nu se efectua evaluarea impactului asupra mediului şi de a nu se efectua evaluarea adecvată în cadrul procedurilor de evaluare a impactului asupra mediului, pentru proiectul **"Relocare/protejare reţele electrice pentru reabilitarea DN66 Filiaşi-Petroşani km 48+900 – km 93+500 judeţul Gorj-în localitatea Rovinari"** propus a fi amplasat în intravilanul oraşului Rovinari, judeţul Gorj.

Proiectul deciziei de încadrare şi motivele care o fundamentează pot fi consultate la sediul APM Gorj din municipiul Tg-Jiu, str. Unirii, nr.76 în zilele de luni-vineri, între orele 9-14, precum şi la următoarea adresă de internet http://apmgj.anpm.ro/
Publicul interesat poate înainta comentarii/observaţii la proiectul deciziei de încadrare în termen de 5 zile de la data publicării prezentului anunţ, până la data de .....

UNEJ

Camera Executorilor Judecătoresti de pe lângă Curtea de Apel Craiova

**BIROUL EXECUTORULUI JUDECĂTORESC**

**SERBAN SORIN**

Targu Jiu - 210132, Str. Tudor Vladimirescu, nr. 16, Judetul Gorj C.I.F. RO 29848476
iban: RO17 RZBR 0000 0600 1442 5733 RAIFFEISEN BANK - AG. GORJ
tel: 0253 22 33 01; 0731 93 00 31; 0767 338 532 fax: 0253 22 31 75
sorinserban@executorgorj.ro www.executorgorj.ro

**Dosar nr. 60/E/2014**

# PUBLICAȚIE DE VÂNZARE
# NR. 5

Subsemnatul Şerban Sorin, executor judecatoresc in cadrul B.E.J. Şerban Sorin, emit prezenta publicatie de vanzare avand in vedere incheierea nr. **556/30.01.2014** pronuntata de Judecatoria Targu Jiu, prin care s-a incuviintat cererea de executare silita formulata de creditoarea **RAIFFEISEN BANK S.A.**, cu sediul in Bucuresti, Calea Floreasca, nr. 246C, bl. Sky Tower, Sector 1, impotriva **debitorilor ipotecari PREDESCU Tache** si **PREDESCU Nicoleta**, ambii cu domiciliul in Rovinari, Str. Muncii, bl. C6, sc. 2, ap. 17, Judetul Gorj, conform titlului executoriu **Contract de credit nr. RFI45746155094 din data de 10.11.2008 garantat prin contractul de ipoteca autentificat de BNP Natalia Manoiu cu nr. 2888/10.11.2008** pentru recuperarea sumei de **75.310,87 Lei**, suma compusa din 68.332,01 Lei (echivalentul a 15.523,30 euro) reprezentand credite nerambursate si dobanzile aferente acestora calculate pana la data de 24.09.2014 la care se adauga dobanzile calculate in continuare pana la achitarea integrala a debitelor, conform titlului executoriu si **6.978,86 Lei** reprezentand cheltuieli de executare silita (calculate la data de 07.02.2014) si avand in vedere ca debitul nu a fost achitat, in temeniul dispozitiilor art. 838 C. proc. civ. prin prezenta **Publicatie de vanzare** aducem la cunostinta publica faptul ca la data de **20.10.2014, orele 10:00,** va avea loc la sediul B.E.J. Serban Sorin, din Targu Jiu, str. Tudor Vladimirescu, nr.16, Jud. Gorj, licitatia publica privind vanzarea imobilului situat in:

**Rovinari, B-dul Minerilor, Nr. 4, Bl. M2, Sc. 5, Et. 1, Ap.45, Jud. Gorj, constând în apartament cu 4 camere și dependințe în suprafață utilă de 71,75 mp, împreună cu cota indiviză de teren aferentă în suprafață de 21mp, notat în CF Nr. 35013-C1-U19**(provenita din cartea funciara de pe hartie cu nr. 2713) **a Loc. Rovinari, nr. cad/top. 6/5;45,** imobil aflat în proprietatea debitorilor ipotecari **PREDESCU Tache** si **PREDESCU Nicoleta**, ambii cu domiciliul în Rovinari, Str. Muncii, bl. C6, sc. 2, ap. 17, Judetul Gorj.

Imobilul a fost evaluat la valoarea de 79.424 lei. ***Pretul de pornire al licitatiei este de 75% din evaluare respectiv 59.568 lei.***

Toate persoanele ce pretind vreun drept asupra imobilului urmarit, sunt somate sa anunte executorul judecatoresc inainte de data stabilita pentru vanzare, in termenele si sub sanctiunile prevazute de lege.

Imobilul se vinde liber de orice sarcini.

Persoanele care doresc sa participe la licitatie sunt invitate sa se prezinte la termenul si locul fixat pentru vanzare si cu cel putin o zi inainte de termen, sa prezinte oferta de cumparare.

Ofertantii sunt obligati sa depuna, cu o zi inainte de termenul de vanzare, o garantie de 10% din pretul de pornire al licitatiei. Dovada consemnarii va fi atasata ofertei de cumparare.

Creditorii urmaritori sau intervenienti nu au obligatia de a depune garantia prevazuta de dispozitiile art. 843 alin. 1 C. proc. civ.

De asemenea, sunt dispensate de garantia prevazuta de art. 843 alin. 1 C. proc. civ. persoanele care, impreuna cu debitorul, au asupra imobilului urmarit un drept de proprietate comuna pe cote-parti sau sunt titulari ai unui drept de preemtiune, dupa caz, cu precizarea ca, in situatia in care valoarea creantei ipotecare sau valoarea cotei-parti a proprietarului nu acopera cuantumul garantiei prevazute de art. 843 alin. 1 C. proc. civ., se va completa diferenta.

Consemnarea se face in contul de consemnari nr. **RO17 RZBR 0000 0600 1442 5733** cont in lei, deschis la Raiffeisen Bank SA, pe numele si la dispozitia B.E.J. Serban Sorin, iar dovada se poate face cu recipisa de consemnare sau cu orice alt inscris admis de lege.

Dovada depunerii garantiei si oferta de cumparare se vor depune la sediul B.E.J. Serban Sorin pana cel mai tarziu cu o zi inainte de data licitatiei. Oferta de cumparare trebuie sa cuprinda datele de identificare ale licitatorului, descrierea sumara a bunului si suma oferita cu titlu de pret. In conformitate cu dispozitiile art. 845 alin. 8 C. proc. civ. daca nu se obtine pretul de incepere al licitatiei si exista cel putin doi licitatori, la acelasi termen bunul va fi vandut la cel mai mare pret oferit, dar nu mai putin de 30% din pretul de pornire al primei licitatii. Vanzarea se va putea face chiar daca se prezinta o singura persoana care ofera pretul de la care incepe licitatia.

Prezenta publicatie de vanzare a fost intocmita azi 24.09.2014 la sediul B.E.J. Serban Sorin din Targu Jiu, str. Tudor Vladimirescu, nr. 16, Jud. Gorj, a fost comunicata si respectiv postata in locurile prevazute de dispozitiile art. 838 C. proc. civ.

**Executor judecătoresc**
**Şerban Sorin**

# ROMÂNIA
## JUDEȚUL GORJ
CONSILIUL JUDEȚEAN GORJ

210165, Târgu-Jiu, Gorj, str. Victoriei, nr. 2-4, tel: + 4 0253214006, fax. + 4 0253212023, e-mail: presedinte@cjgorj.ro, web: www.cjgorj.ro


Nr. 11684/10.09 2014

PRIMĂRIA ROVINARI
Nr. 11996
Data 18.09.14

CĂTRE,
Primăria comunei, orașului Rovinari
În atenția domnului primar

Prin prezenta vă informăm că Ministerul Muncii, Familiei, Protecției Sociale și Persoanelor Vârstnice a lansat serviciul telefonic de informare TelVerde

- **0 800 86 86 22** este numărul de telefon gratuit, apelabil din oricare rețea, la care cetățenii pot obține informații specifice domeniilor MMFPSPV;
- Serviciul de telefonie **0 800 86 86 22** este disponibil de **Luni până Vineri, între orele 09.00-22.00.**

Este vorba despre o linie de acces direct la informațiile specifice domeniilor gestionate de MMFPSPV, și anume:

- politici publice;
- pensii și asigurări sociale;
- asistență socială;
- protecția persoanelor cu dizabilități;
- protecția drepturilor lucrătorilor;
- protecția sănătății și securității în muncă;
- protecția drepturilor copilului adopții;
- legislația muncii.

Scopul acestui serviciu este acela de a facilita accesului cetățenilor la informațiile din domeniul social, în vederea creșterii transparenței administrației publice și a creșterii încrederii cetățenilor, prin simplificarea barierelor administrative și prin reducerea timpului alocat furnizării acestor servicii.
"Prin TelVerde, oamenii vor primi informația mult mai repede și vor ști unde să se adreseze pentru a-și rezolva o problema sau alta.

TelVerde este un serviciu telefonic gratuit şi va funcţiona utilizând o bază de date formată dintr-un set de întrebări frecvente şi răspunsuri clare pentru fiecare domeniu în parte. Răspunsurile furnizate de către operatorii call-center-ului sunt elaborate de MMFPSPV şi vor fi actualizate permanent în funcţie de feed-back-ul primit din partea cetăţenilor.

În cazul în care răspunsurile la întrebările formulate de public vor necesita un timp de consultare cu experţi ai ministerului, solicitarea va fi transmisă electronic persoanelor abilitate din cadrul MMFPSPV şi va fi soluţionată conform procedurilor de comunicare aprobate.

În vederea îmbunătăţirii calităţii şi eficienţei furnizării serviciilor publice, vă solicităm să procedaţi la informarea beneficiarilor dumneavoastră în legătură cu cu lansarea acestui serviciu, prin toate mijloacele specifice utilizate de dvs.(avizier,site, etc)

Informaţii suplimentare legate de acest serviciu puteţi obţine de la persoana de contact - Florin Dragomir, telefon 021 313 62 67 int. 745, email: florindragomir@mmuncii.ro , www.mmuncii.ro .

Cu stimă,

**PREŞEDINTE,**
**ION CĂLINOIU**

**SECRETAR AL JUDEŢULUI,**
**Cristina-Elena Rădulea-Zamfirescu**

B.M/B.M
Ex.1

12.09.2014
Simion

17806
17.09.14

**Anunţ public privind depunerea solicitării de emitere a acordului de mediu (titularul proiectului)**

**SC CEZ DISTRIBUŢIE SA** anunţă publicul interesat asupra depunerii solicitării de emitere a acordului de mediu pentru proiectul **"Relocare/protejare reţele electrice pentru reabilitarea DN66 Filiaşi-Petroşani km 48+900 – km 93+500 judeţul Gorj –în localitatea Rovinari"** propus a fi amplasat în intravilanul oraşului Rovinari, judeţul Gorj.

Informaţiile privind proiectul propus pot fi consultate la sediul Agenţiei pentru Protecţia Mediului Gorj, strada Unirii, nr.76, Târgu Jiu, judeţul Gorj şi la sediul SC CEZ DISTRIBUŢIE SA, municipiul Craiova, strada Brestei, nr.2, judeţul Dolj, în zilele de luni - vineri, între orele 8,30-14,00.

Observaţiile publicului se primesc zilnic la sediul Agenţiei pentru Protecţia Mediului Gorj, strada Unirii, nr. 76, municipiul Târgu-Jiu.

PRIMĂRIA COMUNEI ROVINARI
Nr. 14726
09.09.14

Transelectrica®

**Sucursala de Transport Craiova**

**Compania Naţională de Transport al Energiei Electrice**
Transelectrica SA - Strada Brestei nr. 5, cod poştal 200581, Craiova, România, Nr. Înregistrare Oficial Registrul Comerţului J16/523/2000, Cod unic de Înregistrare 10937455, Telefon +40251 307 100, Fax +40251 307 108
www.transelectrica.ro

Serviciul Investitii

Nr. 2424 / 04.09.2014

**Către:** Primaria Orasului / Comunei
Rovinari / Băltenii de Jos / Arcuşu

**Tel / Fax:**

**De la:** D-nul Ion MERFU
Director ST Craiova
**Tel :** 0251.307.102
**Fax :** 0251.30 7.108
**E-mail :** ion.merfu@transelectrica.ro

**Referitor:**

1. Modernizarea sistemului de teleprotectii pe LEA simplu circuit 400 kV Urecheşti – Rovinari G 3+4 si montare fibra optica pe LEA simplu circuit 400 kV Urecheşti – Rovinari G 3+4
2. Montare fibra optica pe LEA simplu circuit 400 kV Urecheşti – Rovinari G 5+6

CN Transelectrica SA Sucursala de Transport Craiova va informeaza ca pe parcursul anilor 2015 – 2016 intentioneaza sa execute lucrari de modernizare sisteme de teleprotectii si montare fibra optica la liniile electrice aeriene mentionate mai sus.

Va rugam ca acest anunt sa fie afisat la panoul de informare al primariei.

Cu respect,

Ion Merfu

Director ST Craiova

**JUDEȚUL GORJ**
**ORAŞUL ROVINARI**
**Str.** ***Florilor*****, Nr.*****2***
**Tel.:** ***0253/371011*****, fax:** ***0253/371004***
**Web.:** ***www.primariarovinari.ro***
**E-mail:** ***spas@primariarovinari.ro***

*Nr* 16852 *din* 08.08.2014

ADMINISTRATOR
PUBLIC
JR. PODARU CONSTANTIN

NOTIFICARE

In atentia d-lui Pirvutoiu Ion cu domiciliul in orasul Rovinari ,str. Jiului ,bl I3 ,sc 2 ,apt 29 ,jud Gorj

Avand in vedere prevederile dispozitiei nr.765/04.08.2014 privind recuperarea sumelor platite necuvenit cu titlu de ajutor pentru incalzirea locuintei cat si art. 23 alin. 4 din Ordonanta nr 27/2013 pentru modificarea si completarea Ordonantei de urgenta a Guvernului nr. 70/2011 privind masurile de protectie sociala in perioada sezonului rece ,aveti termen de 180 zile conform art. 101 alin.2 din Ordonanta de urgenta nr.44/2014 pentru reglementarea unor masuri privind recuperarea debitelor pentru beneficiile de asistenta sociala , pentru a depune la casieria insitutiei suma de care a-ti beneficiat necuvenit cu titlu de ajutor pentru incalzirea locuintei in perioada sezonului rece 01.11.2012-31.03.2013

Sef S.P.A.S.
Ec. Ginca C-tin

Intocmit ,
Pupazan Loredana

ROMANIA
JUDETUL GORJ
ORASUL ROVINARI
PRIMAR

# DISPOZITIA NR. 765

## privind recuperare sume platite necuvenit cu titlu de ajutor pentru incalzirea locuintei cu gaze naturale

**PRIMARUL ORASULUI ROVINARI, JUDETUL GORJ, JR. FILIP DORIN**

**Avand in vedere:**

-Adresa emisa de A.J.P.I.S. nr.9213/27.05.2014 inregistrata la institutia noastra la nr.11800/27.05.2014;

-Referatul nr. 16392/28.07.2014 intocmit de d-na Patrascu-Biris Luminita din cadrul Comp.Protectie Sociala;

-Prevederile O.U.G.nr.70/2011 privind masurile de protectie sociala in perioada sezonului rece;

-Prevederile H.G.nr.920/2011 pentru aprobarea Normelor metodologice de aplicare a prevederilor O.U.G.nr.70/2011 privind masurile de protectie sociala in perioada sezonului rece;

-Art. 68 din Legea nr.215/2001, privind administratia publica locala, cu modificarile si completarile ulterioare,

**DISPUNE:**

*Art.1.* Recuperarea sumei de care a beneficiat necuvenit cu titlu de ajutor pentru incalzirea locuintei, in perioada sezonului rece 01.11.2012-31.03.2013, in cuantum de 1310 lei, de la d-nul Pirvutoiu Ion, C.N.P.1570221182762, cu domiciliul in orasul Rovinari, str.Jiului, bl.I3, sc.2, et.2, ap.29, deoarece a detinut autoturism cu capacitate cilindrica mai mare de 1600 $cm^3$.

*Art.2.* Suma prevazuta la art.1 se va depune la casieria institutiei si va fi virata in contul Agentiei Judetena pentru Inspectie Sociala Gorj.

*Art.3.* Prezenta dispozitie constituie titlu executoriu iar cu ducerea la indeplinire se insarcineaza S.P.A.S., Directia Economica, Comp.Juridic din cadrul Primariei oras Rovinari si se comunica persoanei nominalizate si A.J.P.I.S. Gorj.

**Emisa azi** 04.08.2014

**Avizat pentru legalitate**
**Secretar or. Rovinari**
**Jr. Popescu Aurora Carmen**

**PRIMAR,**
**Jr. Filip Dorin**

ROMANIA JUDETUL GORJ ORASUL ROVINARI PRIMAR

PRIMĂRIA ORAŞULUI ROVINARI
Nr. 18083
ziua 26 luna 08 20 14

## Anunţ public privind decizia etapei de încadrare

**S.C. ENERGOMONTAJ S.A. BUCURESTI - Sucursala Energomontaj Rovinari,** titular al proiectului, anunţă publicul interesat asupra luării deciziei etapei de încadrare de către Agenţia pentru Protecţia Mediului Gorj, în cadrul procedurilor de evaluare a impactului asupra mediului, pentru proiectul „ **IMPREJMUIRE PROPRIETATE, CONSTRUIRE DEPOZIT UNITATE NUCLEARA, AMENAJARE INCINTA SI AMPLASARE CONTAINERE MODULARE** ", propus a fi amplasat în oraş Rovinari, strada Energeticianului, nr.29, judeţul Gorj.

1. Proiectul deciziei de încadrare şi motivele care o fundamentează pot fi consultate la sediul autorităţii competente pentru protecţia mediului APM Gorj din municipiul Târgu-Jiu, strada Unirii, nr. 76, în zilele de luni-vineri, între orele 8,30 - 14,00, precum şi la următoarea adresă de internet http://apmgj.anpm.ro .
2. Publicul interesat poate înainta comentarii/observaţii la proiectul deciziei de încadrare în termen de 5 de zile de la data publicării prezentului anunţ, până la data de 01.09.2014

Notă:

* Titularul anunţă în presă şi prin afişare la sediu / pe internet / la sediul primăriei

JUDEȚUL GORJ

ORAȘUL ROVINARI

Str. *Florilor*, Nr.2

Tel.: *0253/371011*, fax: *0253/371004*

Nr. 17226 din 11.08.2014

**ADMINISTRATOR PUBLIC**

**JR.PODARU CONSTANTIN**

# NOTIFICARE

**In atentia d-lui Seitan Laurentiu Alin cu domiciliul in orasul Rovinari,str.Aleea Scoii,bl.C4,sc.2.et.,ap.17, judetul Gorj**

Avand in vedere prevederile dispozitiei nr.952/2013 privind recuperarea sumelor platite necuvenit cu titlu de ajutor pentru incalzirea locuintei cat si art.23 alin.4 din Ordonanta nr.27/2013 pentru modificarea si completarea Ordonantei de urgenta a Guvernului nr.70/2011 privind masurile de protectie sociala in perioada sezonului rece,aveti un termen de 180 zile conform art.101 alin.2 din Ordonanta de urgenta nr.44/2014 pentru reglementarea unor masuri privind recuperarea debitelor pentru beneficiile de asistenta sociala,pentru a depune la casieria institutiei suma de bani de care a-ti beneficiat necuvenit cu titlu de ajutor pentru incalzirea locuintei in perioada sezonului rece 01.11.2012-31.03.2013

**Sef S.P.A.S.**

**Ec. Cinca C-tin**

**Intocmit**

**Cons.Stanciu Angela**

Camera Executorilor Judecătoresti de pe lângă Curtea de Apel Craiova
**BIROUL EXECUTORULUI JUDECĂTORESC**
**SERBAN SORIN**
Targu Jiu - 210132, Str. Tudor Vladimirescu, nr. 16, Judetul Gorj C.I.F. RO 29848476
iban: RO17 RZBR 0000 0600 1442 5733 RAIFFEISEN BANK - AG. GORJ
tel: 0253 22 33 01; 0731 93 00 31; 0767 338 532 fax: 0253 22 31 75
sorinserban@executorgorj.ro www.executorgorj.ro

18528
02 09 14

**Dosar nr. 60/E/2014**

# PUBLICAȚIE DE VÂNZARE
# NR. 4

Subsemnatul Şerban Sorin, executor judecatoresc in cadrul B.E.J. Şerban Sorin, emit prezenta publicatie de vanzare avand in vedere incheierea nr. **556/30.01.2014** pronuntata de Judecatoria Targu Jiu, prin care s-a incuviintat cererea de executare silita formulata de creditoarea **RAIFFEISEN BANK S.A.**, cu sediul in Bucuresti, Calea Floreasca, nr. 246C, bl. Sky Tower, Sector 1, impotriva **debitorilor ipotecari PREDESCU Tache** si **PREDESCU Nicoleta**, ambii cu domiciliul in Rovinari, Str. Muncii, bl. C6, sc. 2, ap. 17, Judetul Gorj, conform titlului executoriu **Contract de credit nr. RFI45746155094 din data de 10.11.2008 garantat prin contractul de ipoteca autentificat de BNP Natalia Manoiu cu nr. 2888/10.11.2008** pentru recuperarea sumei de **74.966,68 Lei**, suma compusa din 67.987,82 Lei (echivalentul a 15.448,97 euro) reprezentand credite nerambursate si dobanzile aferente acestora calculate pana la data de 28.08.2014 la care se adauga dobanzile calculate in continuare pana la achitarea integrala a debitelor, conform titlului executoriu si **6.978,86 Lei** reprezentand cheltuieli de executare silita (calculate la data de 07.02.2014) si avand in vedere ca debitul nu a fost achitat, in temeniul dispozitiilor art. 838 C. proc. civ. prin prezenta **Publicatie de vanzare** aducem la cunostinta publica faptul ca la data de **23.09.2014, orele 10:00,** va avea loc la sediul B.E.J. Serban Sorin, din Targu Jiu, str. Tudor Vladimirescu, nr.16, Jud. Gorj, licitatia publica privind vanzarea imobilului situat in:

**Rovinari, B-dul Minerilor, Nr. 4, Bl. M2, Sc. 5, Et. 1, Ap.45, Jud. Gorj, constând în apartament cu 4 camere și dependințe în suprafață utilă de 71,75 mp, împreună cu cota indiviză de teren aferentă în suprafață de 21mp, notat în CF Nr. 35013-C1-U19**(provenita din cartea funciara de pe hartie cu nr. 2713) **a Loc. Rovinari, nr. cad/top. 6/5;45,** imobil aflat în proprietatea debitorilor ipotecari **PREDESCU Tache** si **PREDESCU Nicoleta**, ambii cu domiciliul în Rovinari, Str. Muncii, bl. C6, sc. 2, ap. 17, Judetul Gorj.

Imobilul a fost evaluat la valoarea de 79.424 lei. ***Pretul de pornire al licitatiei este de 75% din evaluare respectiv 59.568 lei.***

Toate persoanele ce pretind vreun drept asupra imobilului urmarit, sunt somate sa anunte executorul judecatoresc inainte de data stabilita pentru vanzare, in termenele si sub sanctiunile prevazute de lege.

Imobilul se vinde liber de orice sarcini.

Persoanele care doresc sa participe la licitatie sunt invitate sa se prezinte la termenul si locul fixat pentru vanzare si cu cel putin o zi inainte de termen, sa prezinte oferta de cumparare.

Ofertantii sunt obligati sa depuna, cu o zi inainte de termenul de vanzare, o garantie de 10% din pretul de pornire al licitatiei. Dovada consemnarii va fi atasata ofertei de cumparare.

Creditorii urmaritori sau intervenienti nu au obligatia de a depune garantia prevazuta de dispozitiile art. 843 alin. 1 C. proc. civ.

De asemenea, sunt dispensate de garantia prevazuta de art. 843 alin. 1 C. proc. civ. persoanele care, impreuna cu debitorul, au asupra imobilului urmarit un drept de proprietate comuna pe cote-parti sau sunt titulari ai unui drept de preemtiune, dupa caz, cu precizarea ca, in situatia in care valoarea creantei ipotecare sau valoarea cotei-parti a proprietarului nu acopera cuantumul garantiei prevazute de art. 843 alin. 1 C. proc. civ., se va completa diferenta.

Consemnarea se face in contul de consemnari nr. **RO17 RZBR 0000 0600 1442 5733** cont in lei, deschis la Raiffeisen Bank SA, pe numele si la dispozitia B.E.J. Serban Sorin, iar dovada se poate face cu recipisa de consemnare sau cu orice alt inscris admis de lege.

Dovada depunerii garantiei si oferta de cumparare se vor depune la sediul B.E.J. Serban Sorin pana cel mai tarziu cu o zi inainte de data licitatiei. Oferta de cumparare trebuie sa cuprinda datele de identificare ale licitatorului, descrierea sumara a bunului si suma oferita cu titlu de pret. In conformitate cu dispozitiile art. 845 alin. 8 C. proc. civ. daca nu se obtine pretul de incepere al licitatiei si exista cel putin doi licitatori, la acelasi termen bunul va fi vandut la cel mai mare pret oferit, dar nu mai putin de 30% din pretul de pornire al primei licitatii. Vanzarea se va putea face chiar daca se prezinta o singura persoana care ofera pretul de la care incepe licitatia.

Prezenta publicatie de vanzare a fost intocmita azi 28.08.2014 la sediul B.E.J. Serban Sorin din Targu Jiu, str. Tudor Vladimirescu, nr. 16, Jud. Gorj, a fost comunicata si respectiv postata in locurile prevazute de dispozitiile art. 838 C. proc. civ.

**Executor judecătoresc**
**Şerban Sorin**

Camera Executorilor Judecătoresti de pe lângă Curtea de Apel Craiova
**BIROUL EXECUTORULUI JUDECĂTORESC**
**SERBAN SORIN**
Targu Jiu - 210132, Str. Tudor Vladimirescu, nr. 16, Judetul Gorj C.I.F. RO 29848476
iban: RO17 RZBR 0000 0600 1442 5733 RAIFFEISEN BANK - AG. GORJ
tel: 0253 22 33 01; 0731 93 00 31; 0767 338 532 fax: 0253 22 31 75
sorinserban@executorgorj.ro www.executorgorj.ro

**Dosar nr. 791/E/2014**

# PUBLICATIE DE VANZARE
# NR. 1

Subsemnatul Serban Sorin, executor judecatoresc in cadrul B.E.J. Serban Sorin, emit prezenta publicatie de vanzare avand in vedere incheierea nr. 3567/27.06.2014 pronuntata de Judecatoria Targu Jiu, prin care s-a incuviintat cererea de executare silita formulata de creditoarea **RAIFFEISEN BANK S.A.**, cu sediul in Bucuresti, Calea Floreasca, nr. 246C, bl. Sky Tower, Sector 1, impotriva **garantilor fidejusori/ipotecari Negomireanu-Curelea Elena Claudia** respectiv **Negomireanu-Curelea Ion** ambii cu domiciliul in Oras Rovinari, Str. Tineretului, bl. E1, sc. 1, et. 2, ap. 11, Judetul Gorj, conform titlurilor executorii **Contract de credit Flexi IMM nr. 9162/C/05.11.2012 garantat prin contractul de ipoteca imobiliara autentificat de BNP Natalia Manoiu cu nr. 2416/05.11.2012, Contract de credit Flexi IMM nr. 11252/18.03.2013 garantat prin contractul de ipoteca imobiliara autentificat de BNP Natalia Manoiu nr. 679/18.03.2013**, pentru recuperarea sumei de **43.851,13 Lei**, suma compusa din 38.815,39 Lei reprezentand credite nerambursate si dobanzile aferente acestora calculate pana la data de 16.06.2014 la care se adauga dobanzile calculate in continuare pana la achitarea integrala a debitelor, conform titlurilor executorii si **5.035,74 Lei** reprezentand cheltuieli de executare silita (calculate la data de 08.07.2014) si avand in vedere ca debitul nu a fost achitat, in temeniul dispozitiilor art. 838 C. proc. civ. prin prezenta **Publicatie de vanzare** aducem la cunostinta publica faptul ca la data de **01.10.2014, orele 10:00,** va avea loc la sediul B.E.J. Serban Sorin, din Targu Jiu, str. Tudor Vladimirescu, nr. 16, Jud. Gorj, licitatia publica privind vanzarea imobilului constand in:

**apartament cu 2 camere si dependinte cu suprafata utila de 47,93 mp, impreuna cu cota indiviza de teren aferenta in suprafata de 11 mp., notat in CF nr. 35128-C1-U2 a loc. Rovinari, nr. cad/top. 35128-C1-U2, situat in Rovinari, Str. Tineretului, Nr. 3, Bl. E1, Sc. 1, Et. 2, Ap. 11, Judet Gorj,** imobil aflat in proprietatea garantilor fidejusori/ipotecari Negomireanu-Curelea Elena Claudia respectiv Negomireanu-Curelea Ion ambii cu domiciliul in Oras Rovinari, Str. Tineretului, bl. E1, sc. 1, et. 2, ap. 11, Judetul Gorj.

***Pretul de pornire al licitatiei este de 59.200 lei,*** reprezentand pretul de evaluare stabilit prin raport de evaluare intocmit de Piperi Ion Romeo, raport ce face parte integranta din prezentul dosar executional.

Toate persoanele ce pretind vreun drept asupra imobilului urmarit, sunt somate sa anunte executorul judecatoresc inainte de data stabilita pentru vanzare, in termenele si sub sanctiunile prevazute de lege.

Imobilul se vinde liber de orice sarcini.

Persoanele care doresc sa participe la licitatie sunt invitate sa se prezinte la termenul si locul fixat pentru vanzare si cu cel putin o zi inainte de termen, sa prezinte oferta de cumparare.

Ofertantii sunt obligati sa depuna, cu o zi inainte de termenul de vanzare, o garantie de 10% din pretul de pornire al licitatiei. Dovada consemnarii va fi atasata ofertei de cumparare.

Creditorii urmaritori sau intervenienti nu au obligatia de a depune garantia prevazuta de dispozitiile art. 843 alin. 1 C. proc. civ.

De asemenea, sunt dispensate de garantia prevazuta de art. 843 alin. 1 C. proc. civ. persoanele care, impreuna cu debitorul, au asupra imobilului urmarit un drept de proprietate comuna pe cote-parti sau sunt titulari ai unui drept de preemtiune, dupa caz, cu precizarea ca, in situatia in care valoarea creantei ipotecare sau valoarea cotei-parti a proprietarului nu acopera cuantumul garantiei prevazute de art. 843 alin. 1 C. proc. civ., se va completa diferenta.

Consemnarea se face in contul de consemnari nr. **RO17 RZBR 0000 0600 1442 5733** cont in lei, deschis la Raiffeisen Bank SA, pe numele si la dispozitia B.E.J. Serban Sorin, iar dovada se poate face cu recipisa de consemnare sau cu orice alt inscris admis de lege.

Dovada depunerii garantiei si oferta de cumparare se vor depune la sediul B.E.J. Serban Sorin pana cel mai tarziu cu o zi inainte de data licitatiei. Oferta de cumparare trebuie sa cuprinda datele de identificare ale licitatorului, descrierea sumara a bunului si suma oferita cu titlu de pret.

Prezenta publicatie de vanzare a fost intocmita azi 29.08.2014 la sediul B.E.J. Serban Sorin din Targu Jiu, str. Tudor Vladimirescu, nr. 16, Jud. Gorj, a fost comunicata si respectiv postata in locurile prevazute de dispozitiile art. 838 C. proc. civ.

**Executor judecatoresc**
**Serban Sorin**

UNEJ

Camera Executorilor Judecătoresti de pe lângă Curtea de Apel Craiova

**BIROUL EXECUTORULUI JUDECĂTORESC**

**ŢĂPUŞI RUXANDRA**

Slatina - 230079, Str. Lipscani nr. 31, Judetul Olt C.I.F. RO 21945538
Cont consemnari: RO23 RZBR 0000 0600 1501 3930 RAIFFEISEN BANK
tel/fax: 0249 420 095; 0745 115 410; 0745 758 030 e-mail: beltapusiruxandra@gmail.com

PRIMIT Nr. 18285 data 28.08.14

DOSAR EXECUTARE NR 51/2013
24.07.2014

**VANZARE IMOBILIARA**
**PUBLICATIE DE VANZARE**

Subsemnata **TAPUSI RUXANDRA**, Executor Judecatoresc in cadrul Camerei Executorilor Judecatoresti de pe langa Curtea de Apel Craiova, in conformitate cu prevederile art. 504 Cod Proced. Civila, avand in vedere faptul ca debitorii **S.C. KAMALEX MED S.R.L., CIF: 15954809**, cu sediul in Rovinari - 215400, Str. Muncii, bl. B5, sc. 1, et. 2, ap. 8, Judetul Gorj, **KUI ROVENTA Alexandru, CNP: 1741224020063**, cu domiciliul in Rovinari - 215400, Str. Muncii, bl. B5, sc. 1, et. 2, ap. 8, Judetul Gorj si **KUI ROVENTA Carmen, CNP: 2730402184986**, cu domiciliul in Rovinari - 215400, Str. Muncii, bl. B5, sc. 1, et. 2, ap. 8, Judetul Gorj, au fost obligati la plata urmatoarelor sume: suma **33.876,98 Lei**, suma compusa din 29.206,41 Lei reprezentand debit si **4.670,57 Lei** cheltuieli de executare silita, catre creditoarea **BANCA COMERCIALA ROMANA**,cu sediul procesual ales la COFACE ROMANIA CREDI MANAGEMENT SERVICES, cu sediul in Bucuresti - 014453, Calea Floreasca nr. 39, et. 3, Sector 1 prin titlul executoriu **Contract de credit bancar nr. 152/8262 din data de 17.07.2008; Contract de fidejusiune nr. 152/8262/17.07.2008,** nu a achitat sumele de mai sus, prin prezenta aducem la cunostinta publica, ca in **ziua de**

**08.09.2014, ora 08:50**, va avea loc **in localitatea Slatina, str. Lipscani, nr. 31, jud Olt la B.E.J. TAPUSI RUXANDRA,** vanzarea bunului imobil :

**situat in Rovinari - 215400, Str. Muncii, bl. B5, sc. 1, et. 2, ap. 8, Judetul Gorj, avand Cartea Funciara nr. 35242-C1-U8 a loc. Rovinari, nr. cad. 63/1;2;8, imobil compus din APARTAMENT CU 3 CAMERE DE LOCUIT SI DEPENDINTE CU SU DE 64,86 MP SI BALCON CU SUP DE 3,21 MP, proprietatealui KUI- ROVENTA CARMEN SI KUI-ROVENTA ALLEXANDRU**

Imobilul a fost evaluat la suma de **99580 LEI .**
**LICITATIA VA PORNI DE LA SUMA DE 74.685,00 Lei.**

Toti cei care pretind vreun drept asupra imobilului, sunt rugati ca pana la data stabilita pentru vanzare sa se prezinte la executorul judecatoresc.

Doritorii sunt invitati sa participe la termenul de vanzare, la locul fixat in acest scop, iar pana la la acel termen trebuie sa prezinte executorului judecatoresc oferte de cumparare.

Toti ofertantii sunt obligati sa depuna pana la termenul de vanzare o cautiune reprezentand 10% din pretul de pornire a licitatiei.

Imobilul scos la licitatie este grevat de urmatoarele sarcini:

SOMATIE DE PLATA NR 51/2013 DIN 21.06.2013 EMISA DE BEJ TAPUSI RUXANDRA PT SUMA DE 26.413,46 LEI DEBIT SI SUMA DE 4070,77 LEI CHELTUIELI DE EXECUTARE IN FAVOAREA BCR SA

Imobilul se vinde grevat de urmatoarele drepturi, intabulate ulterior inscrierii vreunei ipoteci:

.....

In cazul in care aceste creante nu vor fi acoperite la prima licitatie, se va proceda, in aceeasi zi, la o noua licitatie pentru vanzarea imobilului liber de aceste drepturi.

**EXECUTOR JUDECATORESC**
**TAPUSI RUXANDRA**

MINISTERUL AGRICULTURII ȘI DEZVOLTĂRII RURALE
DIRECȚIA PENTRU AGRICULTURA GORJ

# BULETIN DE AVERTIZARE

Stația de prognoză și avertizare UNITATEA FITOSANITARA GORJ
Nr. 47 din 20.08.2014

Condițiile climatice din ultimele zile au favorizat apariția și dezvoltarea dăunătorului / bolii MUSCA, FUZARIOZA, TĂCIUNE ȘISURATOR, care poate/pot cauza pierderi importante la culturile STASIEREA TRUNZELOR

GRÂU TOAMNĂ

Pentru prevenire și combatere se recomandă executarea tratamentului tratat la sămânță numai pe parcelele care s-au realizat următoarele condiții: După alte premergătoare decât cereale păioase

Folosiți unul din produsele sau din amestecurile de mai jos, după caz:

1) AMIRAL PROFFY GTS → 0,5 l/tona de sămânță
2. 
3. 
4. 
sau 2) SPONSOR RTS → 0,5 l/tona de sămânță
Perioada optimă de tratament
Alte recomandări
sau 3) DIVIDENT STAR 036 FS → 1-1,5 l/tona de sămânță

Tratament sămânță înainte de semănat

Luați măsurile ce se impun pentru protecția mediului înconjurător.
Respectați cu strictețe normele de lucru cu produse de uz fitosanitar, pe cele de securitate a muncii, de protecție a albinelor și a animalelor.

Unitate Fitosanitară GORJ
Șef stație,

RESP. ORD. 127/1991 ORD. 68/1991
ORD. 45/1991, ORD. 1786/TD/1991
RESP. ORD. 155/3404/1991

---

MINISTERUL AGRICULTURII ȘI DEZVOLTĂRII RURALE
DIRECȚIA PENTRU AGRICULTURA GORJ

# BULETIN DE AVERTIZARE

Stația de prognoză și avertizare UNITATEA FITOSANITARA
Nr. 46 din 20.08.2014

Condițiile climatice din ultimele zile au favorizat apariția și dezvoltarea dăunătorului / bolii BOLI ȘI DĂUNĂTORI care poate/pot cauza pierderi importante la culturile

GRÂU TOAMNĂ

Pentru prevenire și combatere se recomandă executarea tratamentului LA SĂMÂNȚĂ numai pe parcelele care s-au realizat următoarele condiții: DUPĂ PREMERGĂTOARE CEREALE PAIOASE

Folosiți unul din produsele sau din amestecurile de mai jos, după caz:

1) JUNTA QUATTRO 375,4 FS → 1,6 l/tona de sămânță
2. 
3. 
4. 
sau 2) NUFRID MAX AL 222 FS → 2,5 l/tona de sămânță
Perioada optimă de tratament
Alte recomandări
sau 3) AUSTRAL PLUS → 5 l/tona de sămânță

Tratament sămânță înainte de semănat

Luați măsurile ce se impun pentru protecția mediului înconjurător.
Respectați cu strictețe normele de lucru cu produse de uz fitosanitar, pe cele de securitate a muncii, de protecție a albinelor și a animalelor.

Unitate Fitosanitară GORJ
Șef stație,

RESP. ORD. 127/1991 ORD. 68/1991
ORD. 45/1991, ORD. 1786/TD/1991

Agentia de Plati si Interventie pentru Agricultura—Centrul Judetean Gorj

APIA

Nr.8, AUGUST 2014

# Buletin Informativ

## *Activitatea APIA Gorj in lunile AUGUST—SEPTEMBRIE 2014*

### *Instiintarea APIA in caz de forta majora*

APIA GORJ informeaza fermierii care au depus cerere SAPS în campania 2014 şi au fost afectaţi de evenimentele meteorologice şi hidrologice deosebit de grave, din perioada 27 – 1 august 2014, că reglementările comunitare şi naţionale incidente prevăd înştiinţarea APIA în legătură cu modificările privind structura culturilor agricole sau a limitelor parcelelor înscrise in declaraţia de suprafaţă, în termen de 10 zile lucrătoare de la producerea unui eveniment de forţă majoră sau circumstanţă excepţională.

### *Adeverinte pentru beneficiarii SAPS 2014*

APIA **elibereaza adeverinţe pentru beneficiarii Schemei de plată unică pe suprafaţă– Campania 2014**, care intenţionează să acceseze credite pentru finanţarea activităţilor curente de la Băncile care au încheiat convenţii cu Agenţia.

### *Controlul pe teren, campania 2014, derulat de APIA GORJ*

Incepand cu luna iulie, APIA GORJ a demarat activitatile privind controlul pe teren atat cel clasic, cat si cel prin teledetectie care ii va viza pe fermierii care au depus cerere unica de plata pe suprafata.

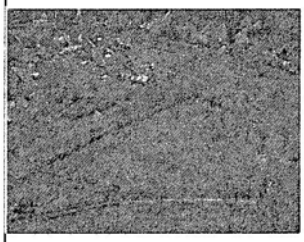

In prezent, se lucrează cu 15 echipe de control, iar numărul lor va creşte la 18, din care :

- 7 echipe de control - inspectori din cadrul Centrului judeţean Gorj;
- 11 echipe din Centrele judetene Teleorman, Olt, Dolj şi Vâlcea.

### *Obligativitatea respectarii GAEC. 5 si GAEC. 8*

**Reamintim fermierilor obligaţia acestora de a respecta Bunele condiţii agricole şi de mediu (GAEC. 5 şi GAEC. 8), conform cărora nu este permisă arderea miriştilor şi a resturilor vegetale pe terenul arabil, precum şi a vegetaţiei pajiştilor permanente. Astfel, fermierii care exploatează terenuri arabile nu trebuie să ardă miriştile sau resturile menajere vegetale rezultate după recoltarea culturilor, în caz contrar aceştia fiind pasibili de amenzi.**

### *Controlul la faţa locului, in sector zootehnic*

În perioada **18 august – 18 septembrie 2014,** APIA Gorj va efectua controlul la faţa locului în vederea verificării îndeplinirii cerinţelor şi condiţiilor, pentru acordarea ajutoarelor naţionale tranzitorii în sectorul zootehnic, conform OMADR nr. 573/2014, cu modificarile si completarile ulterioare.

### *Noutati legislative*

REGULAMENTUL NR. 808/2014 de stabilire a normelor de aplicare a Regulamentului (UE) nr. 1305/2013 privind sprijinul pentru dezvoltare rurală acordat din Fondul european agricol pentru dezvoltare rurală (FEADR)

REGULAMENTUL NR. 809/2014 de stabilire a normelor de aplicare a Regulamentului (UE) nr. 1306/2013 în ceea ce priveşte sistemul integrat de administrare și control, măsurile de dezvoltare rurală și ecoconditionalitatea

*Cuprins:*


| | |
|---|---|
| Instiintarea APIA in cazuri de forta majora | 2 |
| *Adeverinte pentru beneficiarii SAPS 2014* | 3 |
| *Aspecte privind controlul pe teren derulat de APIA GORJ* | 3 |
| Obligativitatea respectarii GEC 5 si GAEC 8 | 4 |
| *Aspecte privind controlul la faţa locului, in sector zootehnic* | 5 |
| *Noutati legislative* | 6–7 |
| *Plati efectuate* | 7 |

## In atenţia fermierilor!

### Instiintarea APIA in caz de forta majora

APIA GORJ informeaza fermierii care au depus cerere SAPS în campania 2014 şi au fost afectaţi de evenimentele meteorologice şi hidrologice deosebit de grave, din perioada 27 – 1 august 2014, că reglementările comunitare şi naţionale incidente prevăd înştiinţarea APIA în legătură cu modificările privind structura culturilor agricole sau a limitelor parcelelor înscrise in declaraţia de suprafaţă, în termen de 10 zile lucrătoare de la producerea unui eveniment de forţă majoră sau circumstanţă excepţională.

În sensul art. 31 din Regulamentul (CE) nr.73/2009 şi art. 47, alin.1 din Regulamentul (CE) nr. 1974/2006 sunt recunoscute ca fiind cazuri de forţă majoră sau circumstanţe excepţionale, situaţii precum:

- decesul fermierului;
- incapacitatea profesională de lungă durată a agricultorului;
- **un dezastru natural sever care afectează grav suprafeţele agricole ale exploataţiei;**
- distrugerea accidentală a clădirilor destinate creşterii animalelor, aflate pe teritoriul exploataţiei;
- o epizootie care afectează parţial sau integral şeptelul agricultorului.
- exproprierea unei părţi importante a exploataţiei, dacă aceasta nu a fost previzionată la data la care angajamentul a fost semnat.

Dacă fermierul nu a fost în măsură să îşi respecte angajamentele din cauza unui caz de forţă majoră sau a unor circumstanţe excepţionale aşa cum sunt definite de art. 31 din Regulamentul (CE) nr. 73/2009, acesta îşi păstrează în continuare dreptul la ajutor pentru suprafaţa eligibilă sau pentru animalele eligibile în momentul producerii cazului de forţă majoră sau a circumstanţelor excepţionale. În plus, dacă neconformitatea reprezintă urmarea unui caz de forţă majoră sau unor circumstanţe excepţionale în materie de ecocondiţionalitate, reducerea corespunzătoare nu se aplică (art. 75, alin.1 din Regulamentul CE nr. 1122/2009).

**În conformitate cu prevederile art.75, alin.2 din Regulamentul (CE) nr.1122/2009 şi art.47, alin.2 din Regulamentul (CE) nr.1974/2006, cazurile de forţă majoră sau circumstanţele excepţionale menţionate anterior (cu excepţia decesului agricultorului şi a incapacităţii profesionale de lungă durată a agricultorului) trebuie aduse la cunoştiinţa APIA de către fermier printr-o *Înştiinţare* iar documentele doveditoare ale fenomenului invocat trebuie să fie prezentate de către fermier Centrelor Locale/sau Centrului Judeţen APIA, în termen de 10 zile lucrătoare de la data la care acesta este în măsură să facă acest lucru.**

Documentele doveditoare în situaţia de forţă majoră sau circumstanţe excepţionale în cazul unui dezastru natural sever care afectează grav suprafeţele agricole ale exploataţie, sunt următoarele:

- *Procesul-verbal de constatare eliberat de primărie / procesul-verbal de constatare emis de către Inspectoratul General/Judeţean pentru Situaţii de Urgenţă pentru dezastre naturale severe şi distrugerea accidentală a clădirilor exploataţiei.*

**ATENŢIE: În cazurile în care fermierii invocă forţa majoră datorită unui dezastru natural sever cauzat de un fenomen natural/expropriere/intervenţii temporare, funcţionarii APIA vor acorda o atenţie deosebită verificării *Anexei 37* completată de fermier şi *documentelor doveditoare specifice* prezentate de acesta.**

În acest sens, se verifică dacă:

- documentele doveditoare ale fenomenului invocat, prezentate de fermier la APIA sunt în concordanţă cu prevederile legale, sunt întocmite de instituţiile abilitate şi sunt pe numele solicitantului de plată pe suprafaţă la APIA;
- parcelele agricole şi culturile din *Anexa nr. 37* depusă de fermier la APIA se regăsesc în declaraţia de suprafaţă a acestuia;
- datele din documentele doveditoare ale fenomenului invocat privind suprafaţa/suprafeţele agricole şi culturile agricole afectate se referă la suprafeţele şi culturile agricole din *Înştiinţarea* fermierului către APIA - Anexa nr. 37.

**În cazurile de forţă majoră sau circumstanţe excepţionale, fermierul nu este sancţionat pentru depunerea cu întârziere a cererii unice de plată pe suprafaţă, a modificărilor aduse cererii şi a documentelor aferente acestor modificări, dacă aduce la cunoştiinţa APIA fenomenul invocat în termenul prevazut de art. 75 alin.2 din *Regulamentul (CE) nr.1122/2009* şi prezintă documentele doveditoare ale fenomenului invocat, documente solicitate de APIA în conformitate cu legislaţia în vigoare.**

**<u>In cazul angajamentelor de agromediu:</u>**

Daca exista document de forţă majoră sau circumstanţe excepţionale introdus în sistemul IT în campania anterioară pentru o suprafaţă aflată sub angajament şi acesta justifică integral scăderea suprafeţei aflată sub angajament de agro-mediu, erorile de nerespectare angajament vor fi justificate automat de către sistemul IT, cu textul predefinit "forta majora - circumstante exceptionale".

Formatul instiintarii si al anexei 37 pot fi descarcate de la *http://www.apiagorj.ro/noutati/informare-fermieri-cu-cereri-saps-obligatii-in-cazuri-de-forta-majora.html*

## *Adeverinte pentru beneficiarii SAPS 2014*

**Începând cu data de 11.08.2014, APIA. Gorj a demarat procedura de eliberare a adeverinţelor pentru beneficiarii Schemei de plată unică pe suprafaţă– Campania 2014**, care intenţionează să acceseze credite pentru finanţarea activităţilor curente de la Băncile care au încheiat convenţii cu Agenţia.

Fondul de Garantare a Creditului Rural IFN – SA şi Fondul Naţional de Garantare a Creditului pentru Întreprinderi Mici şi Mijlocii garantează creditele acordate de bănci fermierilor, în cadrul acestui tip de convenţie.

Toate convenţiile încheiate între APIA, Bancă şi Fondul de Garantare vor fi postate pe site-ul APIA la adresa **www.apia.org.ro.**

La solicitarea scrisă a fermierului, centrul judeţean/local APIA unde acesta a depus cererea în Campania SAPS 2014 va elibera o adeverinţă prin care confirmă faptul că beneficiarul a depus cererea de plată pentru Schema de Plată Unică pe Suprafaţă (SAPS) pentru anul 2014 şi că au fost finalizate controalele şi verificările administrative asupra cererii de plată a beneficiarului, până la data emiterii adeverinţei, conform reglementărilor în vigoare.

Fermierii selectaţi la controlul pe teren (clasic sau teledetecţie), pot beneficia de această adeverinţă numai după finalizarea acestor controale.

În adeverinţă, se va menţiona suprafaţa determinată pentru plată în cadrul schemei SAPS şi faptul că beneficiarul nu face obiectul excluderilor de la plată la data emiterii acesteia, precum şi că îndeplineşte condiţiile generale pentru acordarea sumelor cuvenite, în conformitate cu legislaţia în vigoare.

Valoarea creditului va fi de până la 90% din suma cuvenită aferentă SAPS, respectiv 120 euro/ha, denominată în lei astfel:

- pentru creditele acordate de Banca Creditoare până la data de 29.09.2014 inclusiv, la cursul leu/euro comunicat de Banca Centrală Europeană la data solicitării creditului;
- pentru creditele acordate de Banca Creditoare începând cu data de 30.09.2014 inclusiv, la cursul leu/euro comunicat de Banca Centrală Europeană din data de 30.09.2014.

Cursul leu/euro comunicat de Banca Centrală Europeană poate fi descărcat de la adresa
http://www.ecb.europa.eu/stats/exchange/eurofxref/html/index.en.html

Conform OMADR nr. 703/ 23.07.2013, privind aprobarea condiţiilor în care se vor încheia convenţiile dintre instituţiile financiare bancare şi nebancare şi Agenţia de Plăţi şi Intervenţie pentru Agricultură (...), Banca trebuie sa respecte nivelurile costurilor aferente acordării creditelor pentru beneficiarii plăţilor directe, astfel încât dobânda finală aplicată beneficiarului nu poate depăşi RON – ROBOR 6M + maxim 4% (APIA) şi RON - ROBOR 6M + maxim 4,5% (AFIR), iar comisioanele aferente creditului să fie în limita de 1%.

Totodată, Banca trebuie să facă dovada ca în perioada 2008-2012 a acordat credite beneficiarilor Axei I – Creşterea competitivităţii sectoarelor agricol şi forestier, Axei III – Calitatea vieţii în zonele rurale şi diversificarea economiei rurale şi Axei IV Leader din Programul Naţional de Dezvolare Rurală 2007-2013.
Pana in prezent au fost eliberate 6 adeverinte pentru suprafata de 895,27 ha, in valoare de 479.363,37 lei

## *Controlul pe teren, campania 2014, desfasurat de APIA. GORJ*

Centrul judeţean Gorj al Agenţiei de Plăţi şi Intervenţie pentru Agricultură (APIA Gorj) informează că în această perioadă se desfăşoară **controlul la faţa locului în vederea verificării suprafeţelor agricole declarate de fermieri în cererile unice de plată pentru campania 2014**.

In prezent, se lucrează cu 15 echipe de control, iar numărul lor va creşte in zilele următoare la 18, astfel:

- 7 echipe de control constituite din inspectori din cadrul Centrului judeţean Gorj;
- 11 echipe din Centrele judetene Teleorman, Olt, Dolj şi Vâlcea din cadrul euroregiunii.

| | |
|---|---|
| **Nr total fermieri esantionati la controlul pe teren, din care:** | **1.997** |
| - control clasic | 25 |
| - control teledetectie | 1.972 |
| **Dupa tipul selectiei/metodei de eşantionare** | **1.997** |
| aleator | 676 |
| analiza de risc | 1.321 |
| | |
| **Din controlul de teledetectie, dupa schema de plata** | 1243 |
| Măsura - 211 – Zona montană defavorizată (ZMD.) | 1.241 |
| Măsura - 212 – Zonă defavorizată de condiţii natural specifice ( ZDS) | 2 |
| - Control eco-condiţionalitate (ECO.) | 729 |
| - Agromediu – pachetul 1 – AGRO. P1 | 103 |
| - Agromediu – pachetul 2 – AGRO. P1,2 | 1.211 |
| - Ajutoare naţionale de tranziţie in teren arabil (ANT.1) | 586 |
| | |
| Suprafaţa solicitata in cererea de plata, in control | 6.491,23 ha |
| Suprafaţa eligibila din cererea de plată supusă controului | 5.854,92 ha |
| Număr parcele din eşantionul de control | **4.784 parcele** |

**Controlul clasic pe teren presupune inspectarea fermelor selectate pentru control şi realizarea următoarelor acţiuni:**

- Verificarea tipului culturii/culturilor de pe o anumită parcelă agricolă inclusă în solicitarea de plăţi directe;
- Identificarea limitelor culturii sau a limitei terenului agricol şi măsurarea suprafeţelor eligibile ale parcelelor agricole;
- Verificarea aspectului potrivit căruia parcela este utilizată în scopuri agricole;
- Verificarea respectarea conditiilor de ecocondiţionalitate şi evaluarea condiţiile de înfiinţare a culturilor;
- Măsurarea suprafeţelor ce nu sunt eligibile SAPS în cadrul parcelei agricole;
- Verificarea respectării cerinţelor specifice pachetelor de agromediu;
- Realizarea obligatorie a unei schiţe pentru fiecare parcelă măsurată;
- Executarea de fotografii digitale pentru a documenta realizarea controlului;
- Completarea unui *Raport de control* pe suport de hârtie.

**Ecocondiţionalitatea** cuprinde trei arii: bunele condiţii agricole şi de mediu (GAEC), cerinţele legale în materie de gestionare (SMR) şi cerinţele minime privind utilizarea îngrăşămintelor şi a produselor fitosanitare.

Potrivit art. 6 (1) al Regulamentului CE nr. 73/2009, „Statele membre se asigură că toate terenurile agricole, în special cele care nu mai sunt exploatate în scopul producţiei, sunt menţinute în bune condiţii agricole şi de mediu. Statele membre definesc, la nivel naţional sau regional, cerinţele minime pentru **bunele condiţii agricole şi de mediu (GAEC)**, în baza cadrului stabilit în Anexa III, ţinând seama de caracteristicile zonelor în cauză, în special de condiţiile pedologice şi climatice, de tipurile de exploataţii existente, de gradul de utilizare a terenurilor în cauză, de rotaţia culturilor, de practicile agricole şi de structura exploataţiilor".

**Cerinţele legale în materie de gestionare (SMR)**, cuprinse în Anexa II din Regulamentul CE 73/2009, potrivit art. 5 (1) al aceluiaşi regulament, sunt transpuse în legislaţia naţională prin *Ordinul MADR/MMP/ANSVSA nr. 187/2155/42 din 2011 pentru aprobarea cerinţelor legale în materie de gestionare (SMR) privind mediul şi identificarea şi înregistrarea animalelor, în cadrul schemelor şi măsurilor de sprijin pentru agricultori în România*;

**Cerinţele minime privind utilizarea îngrăşămintelor şi a produselor fitosanitare** ce trebuie respectate de fermierii care solicită plăţi de agromediu, conform prevederilor art. 19, alin.1 din Regulamentul (CE) nr. 65/2011 şi ale art. 39, alin.3 din Regulamentul (CE) nr. 1698/2005, au fost stabilite prin *Programul Naţional de Dezvoltare Rurală 2007 – 2013*, versiunea consolidată decembrie 2012.

**Platile de agro-mediu (A.M.)** vor fi acordate fermierilor care şi-au asumat şi respectă, în mod ***voluntar***, ***angajamente de agro-mediu***, conform cărora vor respecta bunele condiţii agricole si de mediu, ***cerinţele minime*** pe suprafaţa întregii exploataţii si ***cerinţele specifice*** aferente unuia sau mai multe pachete disponibile pentru care aplica pe suprafaţa pe care solicita sprijinul, ***pentru o perioada de 5 ani sau 6 ani*** de la data semnării angajamentului, în condiţiile extinderii angajamentului si pentru campania 2014,

Suprafaţa solicitata în cererea de plata pentru măsura 214 Plaţi pe agro-mediu pentru pachetele P1, P2 si P4, obligatoriu trebuie sa fie aceeaşi pentru toata perioada de 5 ani (6 ani), respectiv aceleaşi parcele situate în aceleaşi blocuri fizice (judeţ – localitate – cod sirsup – nr. bloc fizic – nr. parcela – categorie de folosinţa – suprafaţa). Aplicanţii pentru pachetul P4 (culturi verzi) pot schimba anual suprafaţa pentru care aplica acest pachet cu alte suprafeţe localizate în cadrul aceleiaşi ferme, dar cu condiţia menţinerii valorii de suprafaţa declarata în primul an de angajament.

Fermierul are obligaţia de a completa şi semna în caietul de agromediu declaraţia privind respectarea cerinţelor minime pe toată suprafaţa exploataţiei, pe toata durata celor cinci/sase ani de la data semnării angajamentului si ca va completa si actualiza cu date reale caietul de agromediu.

**In cazul în care solicitantul refuză sau restricţionează accesul în exploataţie a reprezentanţilor APIA pentru efectuarea controlului la faţa locului, cererea prin care s-a solicitat sprijin pe suprafata devine neeligibilă.**

*Obligativitatea respectării GAEC 5 si 8*

**Reamintim fermierilor obligaţia de a respecta Bunele condiţii agricole şi de mediu (GAEC 5 şi GAEC 8), conform cărora nu este permisă arderea miriştilor şi a resturilor vegetale pe terenul arabil, şi nici a vegetaţiei uscate pe pajiştile permanente.**

GAEC 5—**nu este permisă arderea miriştilor şi a resturilor vegetale pe terenul arabil,** obiectivul acestei condiţii fiind menţinerea materiei organice în sol prin aplicarea măsurilor de gestionare minimă a miriştilor.

Agricultorii care utilizează teren arabil (inclusiv pajişti temporare) nu trebuie să ardă miriştile şi/sau resturile vegetale rezultate după recoltarea culturilor (paie de cereale păioase, vreji de plante proteice sau de cartof, coceni de porumb, tulpini de floarea soarelui, rapiţă ş.a.), inclusiv miriştile sau iarba rămasă după cosirea pajiştilor temporare.

GAEC 8— **nu este permisă arderea vegetaţiei uscate pe pajiştile permanente,** obiectivul acestei condiţii fiind menţinerea unui nivel minim de întreţinere a solului prin protejarea pajiştilor permanente.

Agricultorii care utilizează pajişti permanente nu trebuie să ardă vegetaţia, inclusiv iarba rămasă după cositul pajiştilor.

**APIA** a încheiat cu **Garda Naţională de Mediu (GNM) şi cu Inspectoratul General pentru Situaţii de Urgenţă (IGSU)** ***Protocolul de colaborare nr. 148/3655/77288 din 06.06.2014*** privind acţiunile de monitorizare a modului de respectare de către fermieri a bunelor condiţii agricole şi de mediu referitoare la arderea miriştilor şi a resturilor vegetale pe terenul arabil (GAEC 5) şi la arderea pajiştilor permanente (GAEC 8).

Se urmăreşte, prin acţiuni comune, reducerea cazurilor de ardere a miriştilor şi a vegetaţiei, prin sancţionarea celor care încalcă aceste dispoziţii, de către toate cele trei instituţii semnatare ale protocolului.

Ca urmare a numărului mare de incendieri din anii precedenti, ca masură de prevenire şi combatere a fenomenului, APIA a luat decizia ca **nerespectarea GAEC. 5** şi **GAEC. 8** să fie încadrată la **gravitate mare** şi să-i fie atribuită **sancţiunea maximă** în acest sens, prevazută de *Regulamentul (CE) nr. 73/2009 de stabilire a unor norme comune pentru sistemele de ajutor direct pentru agricultori în cadrul politicii agricole comune şi de instituire a anumitor sisteme de ajutor pentru agricultori.*

## *Controlul la faţa locului, in sector zootehnic*

În perioada **18 august – 18 septembrie 2014,** APIA Gorj va efectua controlul la faţa locului în vederea verificării îndeplinirii cerinţelor şi condiţiilor, pentru acordarea ajutoarelor naţionale tranzitorii în sectorul zootehnic la speciile bovine şi ovine/caprine şi ajutoarelor specifice pentru producătorii de lapte şi de carne de vită şi producătorii de lapte şi de carne de ovine/caprine din zonele defavorizate, în conformitate cu prevederile Ordinul MADR. nr. 573, modificat şi completat prin OMADR. 844/2014.

**Fermierii eşantionaţi la control si numărul de animale, pe scheme de plaţi, ce urmează a fi verificare:**

- ***Ajutoare naţionale tranzitorii la specia ovine + caprine 217 fermieri*** / 61.120 capete (25% din nr. de cereri, respectiv 46,44% din numărul de animale din cererea de plată);
- ***Ajutoare specifice pentru ovine + caprine din zonele defavorizate***, 158 fermieri / 30.519 capete (45% din nr. de cereri, respectiv 57,14% din numărul de animale din cererea de plată);
- ***Ajutoare specifice pentru bovine din zonele defavorizate***, 166 fermieri / 903 capete (8% din nr. de cereri, respectiv 11% din numărul de animale din cererea de plată).

**Elementele controlate la faţa locului pentru ovine si caprine :**

- Dacă locaţia de control (comuna /oraşul) unde se găsesc ovinele/caprinele corespunde cu cea declarată în cererea de plată pe ***perioada de reţinere de 90 de zile pentru ANTO/ANTC*** şi pe perioada de reţinere de ***100 de zile pentru OCD,*** **de la data limită de depunerea cererii de plată de 20.06.2014.**
- Pentru ovinele/caprinele solicitate în cerere şi existente la faţa locului:
  - **existenţa unei crotalii (pentru animalele nascute înainte de 01.01.2008) sau a celor 2 crotalii (pentru animalele născute începând cu data de 01.01.2008)** aplicate şi corespondenţa dintre nr. de identificare şi corespondenţa nr. de identificare ale animalelelor solicitate în cerere şi nr. de identificare ale animalelor prezente la control;
  - sexul animalului;
  - **existenţa formularului F3 pentru pierdere crotalie/crotalii + comandă pentru duplicat**, pentru animalele născute începând cu 01.01.2008 emis înainte de înştiinţarea controlului/supracontrolului (dacă e cazul);
  - existenţa Registrului individual al exploataţiei.
- Exactitatea înregistrărilor din Registrului individual al exploataţiei deţinut de către solicitant pentru cele 6 luni anterioare controlului/supracontrolului la faţa locului conform documentelor justificative (facturi de vânzare/cumpărare şi certificate veterinare, formulare de intrare - ieşire a animalelor);
- Exactitatea înregistrărilor din Registrul individual al exploataţiei deţinut de către solicitant pentru cele 12 luni anterioare controlului/supracontrolului la faţa locului conform documentelor justificative (facturi de vânzare/cumpărare şi certificate veterinare, formulare de mişcare- ieşire a animalelor), în situaţia constatării erorilor la verificarea celor 6 luni anterioare controlului/supracontrolului (după caz).
- Pentru ovinele/caprinele solicitate în cerere şi care nu sunt prezente la faţa locului :
  - existenţa documentului justificativ pentru caz de forţă majoră animale (dacă este cazul);
  - document justificativ pentru caz de circumstanţă naturală (dacă este cazul).
- Documente justificative pentru caz de forţă majoră deces beneficiar (dacă este cazul).

**Elementele controlate la faţa locului pentru bovine din zonă defavorizată :**

- Dacă locaţia de control ( comuna /oraşul ) unde se găsesc vacile de lapte, corespunde cu cea declarată în cererea de plată pe perioada de retinere.
- Pentru vacile de lapte solicitate în cerere şi exis-

tente la faţa locului:

* 2 crotalii aplicate şi corespondenţa nr. de identificare dintre animalele solicitate în cerere şi nr. de identificare ale animalelor prezente la control;
* înregistrare în RNE conform Raportului extras în ziua/preziua controlului
* paşaportul animalului în original;
* înregistrarea corectă în registrul individual al exploataţiei;
* sexul animalului;

- existenţa documentului justificativ pentru pierdere crotalie/crotalii formular F3 emis înainte de înştiinţarea controlului dar nu mai mult de 30 de zile înainte de data controlului (dacă e cazul).
- Pentru vacile de lapte care nu sunt prezente la faţa locului :
  * document justificativ pentru caz de forţă majoră animale (dacă este cazul);
  * Document justificativ pentru caz de circumstanţă naturală (dacă este cazul)
  * înregistrarea corectă în Registrul individual al exploataţiei;
  * operarea ieşirii în RNE (nu trebuie să figureze în raportul din RNE).
- Documente justificative pentru caz de forţă majoră deces beneficiar (dacă este cazul):

Neconformitatile constatate in procedura de control administrativ si la fata locului se sancţionează potrivit legislaţiei in vigoare, in sensul reducerii cuantumului plaţilor aferente sau cu excluderi de la plata.

**Noutati legislative**

**REGULAMENTUL DE PUNERE ÎN APLICARE (UE) NR. 809/2014 AL COMISIEI (din 17 iulie 2014)**

**de stabilire a normelor de aplicare a Regulamentului (UE) nr. 1306/2013 al Parlamentului European și al Consiliului în ceea ce privește sistemul integrat de administrare și control, măsurile de dezvoltare rurală și ecocondiționalitatea**

**Se aplică cererilor de ajutor, cererilor de sprijin sau cererilor de plată referitoare la anii de cerere sau la perioadele de primă care încep din 1 ianuarie 2015.**

Prezentul regulament stabilește normele de aplicare a Regulamentului (UE) nr. 1306/2013 în ceea ce privește:

(a) notificările care trebuie transmise de statele membre Comisiei în conformitate cu obligațiile lor de a proteja interesele financiare ale Uniunii;

(b) controalele administrative și la fața locului care trebuie efectuate de statele membre în ceea ce privește criteriile de eligibilitate, angajamentele și alte obligații;ROL 227/78 Jurnalul Oficial al Uniunii Europene 31.7.2014

(c) nivelul minim al controalelor la fața locului și obligația de creștere a respectivului nivel sau posibilitatea reducerii acestuia;

(d) raportarea controalelor și verificărilor efectuate și a rezultatelor acestora;

(e) autoritățile responsabile cu efectuarea controalelor privind conformitatea, precum și conținutul unor astfel de controale;

(f) măsurile specifice de control și metodele de stabilire a nivelurilor de tetrahidrocanabinol din cânepă;

(g) crearea și funcționarea unui sistem de verificare a organizațiilor interprofesionale autorizate în scopul efectuării plății specifice pentru cultura de bumbac;

(h) cazurile în care cererile de ajutor și de plată sau orice alte comunicări, cereri sau solicitări pot fi corectate și ajustate după depunere;

(i) aplicarea și calcularea retragerii parțiale sau totale a plăților;

(j) recuperarea plăților necuvenite și a sancțiunilor, precum și a drepturilor la plată alocate în mod necuvenit și în ceea ce privește aplicarea dobânzilor;

(k) aplicarea și calcularea sancțiunilor administrative;

(l) clasificarea unei neconformități ca minoră;

(m) cererile de ajutor și de plată și cererile de alocare a drepturilor la plată, inclusiv data finală de depunere a cererilor, cerințele referitoare la informațiile minime care trebuie furnizate în cereri, dispozițiile privind modificarea sau retragerea cererilor de ajutor, scutirea de obligația de a depune cereri de ajutor și dispoziții care permit statelor membre să aplice proceduri simplificate;

(n) efectuarea de controale pentru a se verifica îndeplinirea obligațiilor și corectitudinea și exhaustivitatea informațiilor furnizate în cererea de ajutor sau de plată, inclusiv normele referitoare la toleranțele măsurătorilor în cazul controalelor la fața locului;

(o) specificațiile tehnice necesare pentru punerea în aplicare uniformă a titlului V capitolul II din Regulamentul (UE) nr. 1306/2013;

(p) transferul exploatațiilor;

(q) plata avansurilor;

(r) efectuarea de controale legate de obligațiile în materie de ecocondiționalitate, inclusiv luarea în considerare a participării unui fermier la sistemul de consiliere agricolă și a participării unui fermier la un sistem de certificare;

(s) calcularea și aplicarea de sancțiuni administrative privind obligațiile în materie de ecocondiționalitate, inclusiv în ceea ce privește beneficiarii formați dintr-un grup de persoane.

*Noutati legislative (continuare)*

**REGULAMENTUL DE PUNERE ÎN APLICARE (UE) NR. 808/2014 AL COMISIEI (din 17 iulie 2014)**

**de stabilire a normelor de aplicare a Regulamentului (UE) nr. 1305/2013** al Parlamentului European și al Consiliului privind sprijinul pentru dezvoltare rurală acordat din Fondul european agricol pentru dezvoltare rurală (FEADR)

Prezentul regulament stabilește norme pentru punerea în aplicare a Regulamentului (UE) nr. 1305/2013 în ceea ce privește:

- prezentarea programelor de dezvoltare rurală;
- procedurile și calendarele pentru aprobarea și modificarea programelor de dezvoltare rurală și a cadrelor naționale,
- conținutul cadrelor naționale;
- informarea și publicitatea în privința programelor de dezvoltare rurală;
- punerea în aplicare a anumitor măsuri de dezvoltare rurală,
- monitorizare, evaluare și raportare.

## *Plati efectuate in august 2014*

APIA GORJ **a efectuat plata aferentă cererilor depuse în trimestrul II - 2014 pentru ajutorul de stat acordat pentru motorina utilizată în agricultură**, în baza HG nr. 763/2013. .

Suma totală plătită este de **64.726 lei,** cu sursă de finanţare de la bugetul naţional, sub forma unui ajutor de stat pentru un număr de **61 beneficiari,** din care 19 beneficiari în sector vegetal pentru o cantitate de motorină de 17.855,031 litri şi 42 beneficiari în sector zootehnic pentru o cantitate de 26.299,605 litri motorină.

Până la 31 iulie 2014, au fost depuse la APIA Gorj, un număr total de 51 cereri de plata pentru decontarea ajutorului de stat acordat pentru motorina utilizată în agricultură, aferentă trimestrului II – 2014, din care 19 cereri în sector vegetal pentru o cantitate de motorină de 20.157,612 litri şi 32 cereri în sector zootehnic pentru o cantitate de 28.394,648 litri motorină.

Termene limita in august –septembrie 2014

**31 august** - termenul limita pentru vizarea carnetelor de rentieri;

**18 septembrie**—termen de finalizare a controalelor cereri ANT–ovine/caprine;

**28 septembrie** -termen de finalizare a controalelor cereri ajutoare specifice—ovine/caprine, zona defavorizata;

**30 septembrie**—termen de finalizare a controalelor pe teren, campania 2014;

**30 septembrie**—termen de depunere cerere decontare lapte si fructe in scoli, semestrul II, an scolar 2013/2014.

Coordonatele de contact:

***APIA - Centrul Judetean Gorj***

***Bvd. Ecaterina Teodoroiu, nr. 92,***

***Telefon: 0253-213035, Fax: 0353-814276***

***e-mail:*** apia.gorj@apia.org.ro

***http:*** www.apiagorj.ro

***CENTRE LOCALE***

**TARGU JIU**-Str.Localitatea Componenta Barsesti, nr. 2A
0253/212.311, targujiu.gorj@apia.org.ro

**TARGU CARBUNESTI** - Str. Blahnitei, nr. 11
0253/379.116; tgcarbunesti.gorj@apia.org.ro

**NOVACI** - Str. Eroilor, Nr.3,
0253/466.531,novaci.gorj@apia.org.ro

**TURCENI** - Casa de Cultura TURCENI
0253/335.112, turceni.gorj@apia.org.ro

**MOTRU** - Str. Bradului, nr.2A
0253/410.118, motru.gorj@apia.org.ro

**HUREZANI** - Str. Principala, nr. 80,
0253/231.086, hurezani.gorj@apia.org.ro

***Director executiv :*** ***Constantin NEGREA***

***Director executiv adjunct:*** ***Mihai VERSIN***

*Sef Serv. Masuri Specifice:* ***Virgil UNGUREANU***
*Sef Serv. Autorizare Plati* ***Aristica BABUCEA***

*Sef Serv. Controale pe Teren:* ***Corina DOROBANTU***

*Sef Serv. Economic, Recuperare debite:* ***Simona ROSCA***

*Sef Centru Local Targu-Jiu –* ***Zamfir PIRICI***

*Sef Centru Local Targu-Carbunesti -* ***CiprianJIANU***

*Sef Centru Local Novaci -* ***Gheorghe VOICULESCU***

*Sef Centru Local Turceni -* ***Florin MURU***

*Sef Centru Local Motru -* ***Florentina TAPARDEA***

*Sef Centru Local Hurezani -* ***Ioana IVAN***

*Responsabil cu activitatea de relatii cu publicul:*

***Cons. Maria SEMENESCU***

**Programul de lucru :** luni – vineri: 8.00 – 16.00

**Programul de audiente**

Marti, 10.00-12.00 – director executiv;
Joi, 10.00-12.00 – director executiv adj.



Realizat de:
Director executiv: Constantin NEGREA
Manager public: Simona DOBRA

UNEJ
Camera Executorilor Judecătoresti de pe lângă Curtea de Apel Craiova
BIROUL EXECUTORULUI JUDECĂTORESC
ILIE MARIA MAGDALENA
Craiova - 200521, Str. Dezrobirii, bl. 1D, et. 1, Judetul Dolj C.I.F. RO 30004780
Iban: RO42 BRDE 170S V858 5993 1700 BRD GSG - Craiova
tel/fax: 0351 413 145; 0730 199 502 e-mail: executor.mariailie@yahoo.ro

Dosar de executare nr. 252/E/2013
Dosar instanta: 6004/318/2013
Data: 18.08.2014

PRIMARIA ORASULUI ROVINARI Nr. 17488 ziua 20 luna 08 2014

**PUBLICATIE DE VANZARE**

BEJ Ilie Maria Magdalena, executor judecatoresc in circumscriptia Curtii de Apel Craiova, cu sediul in Craiova, str.Dezrobirii, nr.1D, etj.1, jud. Dolj,

Avand in vedere cererea de executare silita formulata de creditoarea UNICREDIT TIRIAC BANK, prin reprezentant legal BOSTINA SI ASOCIATII SPRL, cu sediul in Bucuresti - 020039, Str. Jean Louis Calderon nr. 70, Sector 2, impotriva debitorilor DIACONESCU Cristina Elena si DIACONESCU Vasile, ambii cu domiciliul in Rovinari - 215400, Str. Muncii, bl.H2, sc.2, et.3, ap.31, Judetul Gorj, pentru punerea in executare a titlului executoriu constand in Contract de credit nr.TGJ1/24/25.05.2009 din data de 26.05.2009-Conditii generale si Conditii speciale cu Act Aditional nr.1 din 21.05.2010 la Conditii speciale, Actul Aditional nr.2 din 21.06.2010, la Conditii speciale Act Aditional nr.2/2010 din 21.06.2010, Act Aditional nr.3/2011 din 31.05.2011, Act Aditional nr.4/2011 din 05.09.2011, Act Aditional nr.5 din 16.08.2012 la Conditii Generale, Act Aditional nr.6 din 16.08.2012 si Contract de fidejusiune din16.08.2012 si Contractul de garantie imobiliara autentificat sub nr.2525/27.05.2009 de BNP Silvia Badea, incuviintat prin Incheierea nr.2481 din data de 15.04.2013 pronuntata de Judecatoria Targu Jiu in dosarul nr.6004/318/2013, a fost declansata urmarirea silita a imobilului apartament 3 camere si dependinte in suprafata de 71.48 mp, inscris in CF nr.35123-C1-U2 a localitatii Rovinari, situat in Rovinari - 215400, Str. Muncii, bl. H2, sc. 2, et. 3, ap. 31, Judetul Gorj, proprietatea Diaconescu Vasile si Diaconescu Cristina-Elena.

**In conformitate cu disp. art.838 alin.1 CPC, aducem la cunostinta generala, ca in ziua de 24.09.2014 ora 10:00, va avea loc la sediul BEJ ILIE MARIA MAGDALENA, situat in Craiova, str. Dezrobirii, nr. 1D, et. 1, jud. Dolj, vanzarea prin licitatie publica a imobilului apartament 3 camere si dependinte in suprafata de 71.48 mp, inscris in CF nr.35123-C1-U2 a localitatii Rovinari, situat in Rovinari - 215400, Str. Muncii, bl. H2, sc. 2, et. 3, ap. 31, Judetul Gorj, proprietatea Diaconescu Vasile si Diaconescu Cristina-Elena.**

Valoarea imobilului este de 78.238,00 Lei, pret stabilit conform raportului de expertiza intocmit de catre expertul imobiliar ing.ec.Ludmila Toader.

**Pretul de pornire al licitatie este de 58.678,50 Lei**, pret scazut cu 25 %conform prevederilor Cod Procedura Civila.

Invitam pe toti cei care pretind vreun drept asupra imobilului urmarit sa-l anunte pe executorul judecatoresc inaintea datei stabilite pentru vanzare.

Invitam pe toti cei care doresc sa cumpere imobilul sa se prezinte la termenul de vanzare, locul fixat si ora stabilita, avand asupra lor acte de identitate si pana la aceasta data sa prezinte oferta de cumparare. Potrivit art.838 alin.1 lit.l) CPC, ofertantii trebuie sa consemneze, pana la temenul de vanzare, o garantie reprezentand 10 % din pretul de pornire al licitatiei, in suma de 5.867,85 Lei, pe seama si la dispozitia BEJ ILIE MARIA MAGDALENA, in conturile de consemnari IBAN RO90 BRDE 170S V858 5897 1700 deschis la BRD sau RO 02 BREL 0002 0007 0011 0101 deschis la LIBRA INTERNET BANK.

Potrivit art. 843 alin.2 C.proc.civ., creditorii urmaritori, intervenientii, coproprietarii si titularii unui drept de preemtiune nu au obligatia de a depune garantia de participare.

Licitatorilor li se aduce la cunostinta dispozitiile art.77[1] al.6 din Codul Fiscal si ale art. 151[7] al.10 din Normele metodologice aprobate prin H.G. 1620/2009, conform carora este obligatorie plata unui impozit in termen de 10 zile de la data transferului proprietatii, cand cumparatorul trebuie sa solicite organului fiscal competent stabilirea impozitului si emiterea deciziei de impunere, conform procedurilor legale, prin depunerea documentatiei aferente transferului.

Potrivit art.838 alin.2 C.proc.civ., publicatiile de vanzare in extras vor fi publicate intr-un cotidian. De asemenea, in conditiile art. 35 din Legea 188/2000 republicata, publicitatea vanzarii imobiliare se va face si prin intermediul Registrului Electronic de publicitate a vanzarii bunurilor supuse executarii silite (www.registruexecutari.ro).

Conform art. 845 CPC, daca nu se obtine pretul de incepere al licitatiei si exista cel putin doi licitatori, la acelasi termen, bunul va fi vandut la cel mai mare pret oferit, dar nu mai putin de 30% din pretul de pornire al primei licitatii. Vanzarea se va putea face chiar daca se prezinta o singura persoana care ofera pretul de la care incepe licitatia.

Prezenta publicatie de vanzare a fost intocmita conform art. 838 C.proc.civ. si afisata la data de 18.08.2014 la sediul BEJ Ilie Maria Magdalena, urmand a fi afisata la sediul Primariei Rovinari si cel al Judecatoriei Targu Jiu si la locul unde se afla imobilul.

**EXECUTOR JUDECATORESC,**
**ILIE MARIA MAGDALENA**

EXECUTOR JUDECATORESC ROMANIA CAMERA EXECUTORILOR DE PE LANGA CURTEA DE APEL CRAIOVA ILIE MARIA MAGDALENA

JUDEŢUL GORJ
ORAŞUL ROVINARI
Str. *Florilor*, Nr.2
Tel.: *0253/371011*, fax: *0253/371004*

Nr. 17230 din 11.08.2014

**ADMINISTRATOR PUBLIC**
**JR.PODARU CONSTANTIN**

# NOTIFICARE

**In atentia d-lui Turbea C-tin cu domiciliul in orasul Rovinari,str.Castanilor,bl.D3,sc.1,.et.2,ap.11, judetul Gorj**

Avand in vedere prevederile dispozitiei nr.950/2013 privind recuperarea sumelor platite necuvenit cu titlu de ajutor pentru incalzirea locuintei cat si art.23 alin.4 din Ordonanta nr.27/2013 pentru modificarea si completarea Ordonantei de urgenta a Guvernului nr.70/2011 privind masurile de protectie sociala in perioada sezonului rece,aveti un termen de 180 zile conform art.101 alin.2 din Ordonanta de urgenta nr.44/2014 pentru reglementarea unor masuri privind recuperarea debitelor pentru beneficiile de asistenta sociala,pentru a depune la casieria institutiei suma de bani de care a-ti beneficiat necuvenit cu titlu de ajutor pentru incalzirea locuintei in perioada sezonului rece 01.11.2012-31.03.2013

**Sef S.P.A.S.**
**Ec. Cinca C-tin**

**Intocmit**
**Cons.Stanciu Angela**

Ministerul Agriculturii şi Dezvoltării Rurale
**Agenţia de Plăţi şi Intervenţie pentru Agricultură**
Centrul judeţean GORJ
Str. Ecaterina Teodoroiu 92, Târgu Jiu
Tel.: 0253 213.035
Fax: 0253 214.026
0253.213.009
www.apia.org.ro
www.apia.gorj.ro
office@apia.gorj.ro

**01.08.2014**

# In atentia fermierilor

Centrul Judeţean Gorj al Agenţiei de Plăţi şi Intervenţie pentru Agricultură, informează toţi fermierii care au depus cerere unică de plată în campania 2014 şi au fost afectaţi de evenimentele meteorologice şi hidrologice deosebit de grave din perioada 27 – 29 iulie 2014 că reglementările comunitare şi naţionale incidente prevăd inştiinţarea APIA. în legătură cu modificările privind structura culturilor agricole sau a limitelor parcelelor înscrise in declaraţia de suprafaţă, în teremen de 10 zile lucrătoare de la producerea unui eveniment de forţă majoră sau circumstanţe excepţionale.

În sensul art. 31 din Regulamentul (CE) nr.73/2009 şi art. 47, alin.1 din Regulamentul (CE) nr. 1974/2006 sunt recunoscute ca fiind cazuri de forţă majoră sau circumstanţe excepţionale, situaţii precum:

- decesul fermierului;
- incapacitatea profesională de lungă durată a agricultorului;
- **un dezastru natural sever care afectează grav suprafeţele agricole ale exploataţiei;**
- distrugerea accidentală a clădirilor destinate creşterii animalelor, aflate pe teritoriul exploataţiei;
- o epizootie care afectează parţial sau integral şeptelul agricultorului.
- exproprierea unei părţi importante a exploataţiei, dacă aceasta nu a fost previzionată la data la care angajamentul a fost semnat.

Dacă fermierul nu a fost în măsură să îşi respecte angajamentele din cauza unui caz de forţă majoră sau a unor circumstanţe excepţionale aşa cum sunt definite de art. 31 din Regulamentul (CE) nr. 73/2009, acesta îşi păstrează în continuare dreptul la ajutor pentru suprafaţa eligibilă sau pentru animalele eligibile în momentul producerii cazului de forţă majoră sau a circumstanţelor excepţionale. În plus, dacă neconformitatea reprezintă urmarea unui caz de forţă majoră sau unor circumstanţe excepţionale în materie de ecocondiţionalitate, reducerea corespunzătoare nu se aplică (art. 75, alin.1 din Regulamentul CE nr. 1122/2009).

Conform art. 45 alin. 4 din *Regulamentul (CE) nr. 1974/2006*, în cazul în care beneficiarul se găseşte în imposibilitatea de a continua să-şi onoreze angajamentele aferente măsurilor de dezvoltare rurală luate deoarece exploataţia face obiectul unei comasări sau a unor măsuri de amenajare funciară decise sau aprobate de autorităţile publice competente, statele membre iau măsurile necesare pentru a permite adaptarea angajamentelor la noua situaţie a exploataţiei. În cazul în care adaptarea se dovedeşte imposibil de realizat, angajamentul încetează fără a se solicita o rambursare pentru perioada în care angajamentul a fost efectiv.

**În conformitate cu prevederile art.75, alin.2 din Regulamentul (CE) nr.1122/2009 şi art.47, alin.2 din Regulamentul (CE) nr.1974/2006, cazurile de forţă majoră sau circumstanţele excepţionale menţionate anterior (cu excepţia decesului agricultorului şi a incapacităţii profesionale de lungă durată a agricultorului) trebuie aduse la cunoştiinţa APIA de către fermier printr-o *Înştiinţare* (anexa nr. 37, ataşată), iar documentele doveditoare ale fenomenului invocat trebuie să fie prezentate de către fermier Centrelor Locale/Centrelor Judeţene/Centrului APIA al Municipiului Bucureşti în termen de 10 zile lucrătoare de la data la care acesta este în măsură să facă acest lucru.**

Documentele doveditoare ale cazurilor de forță majoră sau circumstanțe excepționale sunt următoarele:

*în cazul unui dezastru natural sever care afectează grav suprafețele agricole ale exploatației, distrugerea accidentală a clădirilor destinate creșterii animalelor, aflate pe teritoriul exploatației, o* epizootie care afectează parțial sau integral șeptelul agricultorului:

✓ **procesul verbal de constatare eliberat de primărie/procesul verbal de constatare emis de către Inspectoratul General pentru Situații de Urgență pentru dezastre naturale severe și distrugerea accidentală a clădirilor exploatației.**

Toate documentele doveditoare sunt prezentate de fermieri în original în termen de 10 zile lucrătoare de la data emiterii. La dosarul cererii de plată se păstrează copia documentului doveditor pe care funcționarul APIA înscrie *„conform cu originalul"* și semnează. Ulterior, copia documentului este datată, ștampilată și înregistrată de funcționarul APIA în *Registrul de intrări-ieșiri.*

**Dacă suprafața agricolă declarată de fermier în cererea de plată pe suprafață se află într-o zonă afectată de un dezastru natural sever, aprobată prin act normativ, fermierul prezintă la APIA doar *Anexa nr. 37.***

**ATENȚIE: În cazurile în care fermierii invocă forța majoră datorită unui dezastru natural sever cauzat de un fenomen natural/expropriere/intervenții temporare, funcționarii APIA vor acorda o atenție deosebită verificării *Anexei 37* completată de fermier și *documentelor doveditoare specifice* prezentate de acesta.**

În acest sens, se verifică dacă:

- documentele doveditoare ale fenomenului invocat, prezentate de fermier la APIA sunt în concordanță cu prevederile legale, sunt întocmite de instituțiile abilitate și sunt pe numele solicitantului de plată pe suprafață la APIA;
- parcelele agricole și culturile din *Anexa nr. 37* depusă de fermier la APIA se regăsesc în declarația de suprafață a acestuia;
- datele din documentele doveditoare ale fenomenului invocat privind suprafața/suprafețele agricole și culturile agricole afectate se referă la suprafețele și culturile agricole din *Înștiințarea* fermierului către APIA-Anexa nr. 37.

**În cazurile de forță majoră sau circumstanțe excepționale, fermierul nu este sancționat pentru depunerea cu întârziere a cererii unice de plată pe suprafață, a modificărilor aduse cererii și a documentelor aferente acestor modificări, dacă aduce la cunoștiința APIA fenomenul invocat în termenul prevazut de art. 75 alin.2 din *Regulamentul (CE) nr.1122/2009* și prezintă documentele doveditoare ale fenomenului invocat, documente solicitate de APIA în conformitate cu legislația în vigoare.**

**In cazul angajamentelor de agromediu:**

Daca exista document de forță majoră-circumstanțe excepționale introdus în sistemul IT în campania anterioară pentru o suprafață aflată sub angajament și acesta justifică integral scăderea suprafeței aflată sub angajament de agro-mediu, erorile de nerespectare angajament vor fi justificate automat de către sistemul IT, cu textul predefinit "forta majora- circumstante exceptionale".

**Director executiv,**

**Dr.ing. Constantin Negrea**

*Anexa nr. 37*

# ÎNŞTIINŢARE

**cu privire la suprafeţele şi culturile agricole afectate de un dezastru natural sever/expropriere/intervenţie temporară**

Subsemnatul.....CNP.....
...CUI *.....(după
caz).....ID.....în calitate
de.....al suprafeţei totală utilizată de....., vă aduc
la cunoştinţă că în data
de.....datorită.....
.....au fost afectate suprafeţele următoarelor parcele
agricole declarate la APIA în cererea de plată pe suprafaţă 2014:
a.parcela.....în suprafaţă declarată de....., suprafaţa
afectată....., cultura.....în bloc fizic.....,
b.parcela.....în suprafaţă declarată de....., suprafaţa
afectată....., cultura.....în bloc fizic.....
c.parcela.....în suprafaţă declarată de ....., suprafaţa
afectată.....cultura....., în bloc fizic. .....
d.parcela.....în suprafaţă declarată de....., suprafaţa
afectată..... cultura..... în bloc fizic .....
Declar pe propria răspundere că cele înscrise corespund realităţii din teren.

Data depunerii la APIA:

Semnătură fermier:
(ştampilă dacă este cazul)

16508/30.07.2014

MINISTERUL MUNCII, FAMILIEI, PROTECȚIEI SOCIALE ȘI PERSOANELOR VÂRSTNICE

Agenția Națională Pentru Plăți Și Inspecție Socială

Nesecret

ROMÂNIA MINISTERUL ... AGENȚIA NAȚIONALĂ PENTRU PLĂȚI ȘI INSPECȚIE SOCIALĂ

13361 29.07.2014

**Comunicare**

Prin prezenta, vă facem cunoscut faptul că la data de 27.06.2014 a intrat în vigoare Ordonanța de Urgență a Guvernului nr. 44/2014 pentru reglementarea unor măsuri privind recuperarea debitelor pentru beneficiile de asistență socială, precum și pentru modificarea art. 101 din Legea nr. 448/2006 privind protecția și promovarea drepturilor persoanelor cu handicap, publicată în Monitor Oficial, Partea I nr. 475/27.06.2014.

În conformitate cu dispozițiile art. 1 alin 1) din acest act normativ, legiuitorul acordă o facilitate beneficiarilor de beneficii sociale, pentru sumele încasate necuvenit, prin condiționarea recupererării sumei încasată necuvenit fără perceperea de dobânzi și penalități de intârzierere sau majorari de intarziere, stabilind un termen de 180 de zile.

În situația în care nu s-a recuperat debitul în termenul de 180 de zile, acesta va fi recuperat (dobânzi și penalități de intârzierere ) în condițile prevazute de art. 73^1 din Legea nr. 500/2002, cu modificarile si completarile.

Agențiile județene vor proceda la disiminarea informațiilor în unitățiile administrativ teritoriale.

**Cu deosebită considerație,**

**DIRECTOR GENERAL**

**Adrian Toader**

Adresa: București , Șos. Panduri, nr. 22, Sector 5,
Tel: +4 021 313 6047; Fax: +4 021 313 6098
e-mail: anps@prestatiisociale.ro
Web: www.prestatiisociale.ro
Operator de date cu caracter personal nr. 12173

ORDONANŢĂ DE URGENŢĂ Nr. 44 din 26 iunie 2014
pentru reglementarea unor măsuri privind recuperarea debitelor pentru beneficiile de asistenţă socială, precum şi pentru modificarea art. 101 din Legea nr. 448/2006 privind protecţia şi promovarea drepturilor persoanelor cu handicap

EMITENT: GUVERNUL ROMÂNIEI

PUBLICATĂ ÎN: MONITORUL OFICIAL NR. 475 din 27 iunie 2014

Având în vedere că prin Legea nr. 270/2013 pentru modificarea şi completarea Legii nr. 500/2002 privind finanţele publice s-a completat Legea nr. 500/2002 privind finanţele publice, cu modificările şi completările ulterioare, în sensul introducerii unui articol nou, art. 73^1 prin care se impun "dobânzi şi penalităţi de întârziere sau majorări de întârziere, pentru sumele recuperate reprezentând prejudicii/plăţi nelegale din fonduri publice",

ţinând cont de natura beneficiilor de asistenţă socială, care sunt măsuri destinate categoriilor vulnerabile, cu venituri reduse, şi că aplicarea de dobânzi şi penalităţi în situaţia determinării unui drept acordat necuvenit vor conduce la o vulnerabilizare şi mai accentuată a acestor familii sau persoane,

în considerarea faptului că beneficiile de asistenţă socială, aşa cum sunt acestea definite de Legea asistenţei sociale nr. 292/2011, reprezintă o formă de suplimentare sau de substituire a veniturilor individuale/familiale obţinute din muncă, în vederea asigurării unui nivel de trai minimal, precum şi o formă de sprijin în scopul promovării incluziunii sociale şi creşterii calităţii vieţii anumitor categorii de persoane ale căror drepturi sociale sunt prevăzute expres de lege,

considerând cuantumurile ajutoarelor, alocaţiilor şi indemnizaţiilor acordate ca beneficii de asistenţă socială ca fiind relativ reduse şi că prin aplicarea dobânzilor/penalităţilor/majorărilor se va ajunge la situaţii de dublare efectivă a sumelor datorate de beneficiar, în condiţiile în care acesta este lipsit de venituri sau are venituri extrem de reduse şi că recuperarea cu dobânzi/penalităţi/majorări a alocaţiei de stat pentru copii, a alocaţiei pentru susţinerea familiei, a drepturilor pentru persoanele cu dizabilităţi, a ajutorului social şi chiar a indemnizaţiei pentru creşterea copilului poate crea noi situaţii sociale,

în considerarea faptului că elementele sus-menţionate vizează un interes public şi constituie o situaţie extraordinară, a cărei reglementare nu poate fi amânată şi impune adoptarea de măsuri imediate pe calea ordonanţei de urgenţă,

în temeiul art. 115 alin. (4) din Constituţia României, republicată,

Guvernul României adoptă prezenta ordonanţă de urgenţă.

ART. I

(1) Prin derogare de la prevederile art. 73^1 din Legea nr. 500/2002 privind finanţele publice, cu modificările şi completările ulterioare, sumele reprezentând prejudicii/plăţi nelegale din fonduri publice, stabilite de organele de control competente, acordate din bugetul de stat prin bugetul Ministerului Muncii, Familiei, Protecţiei Sociale şi Persoanelor Vârstnice sau suportate din bugetele locale, cu titlu de beneficii de asistenţă socială, se recuperează fără perceperea de dobânzi şi penalităţi de întârziere sau majorări de întârziere, dacă acestea sunt restituite de beneficiar în termen de maximum 180 de zile de la emiterea deciziei sau, după caz, a dispoziţiei de recuperare, în condiţiile legii.

(2) Fac obiectul derogării prevăzute la alin. (1) următoarele beneficii de asistenţă socială:

a) ajutorul social acordat în baza Legii nr. 416/2001 privind venitul minim garantat, cu modificările şi completările ulterioare;

b) alocaţia pentru susţinerea familiei acordată în baza Legii nr. 277/2010 privind alocaţia pentru susţinerea familiei, republicată, cu modificările ulterioare;

c) alocaţia de stat pentru copii acordată în baza Legii nr. 61/1993 privind alocaţia de stat pentru copii, republicată;

d) drepturile acordate în baza Ordonanţei de urgenţă a Guvernului nr. 148/2005 privind susţinerea familiei în vederea creşterii copilului, aprobată cu modificări şi completări prin Legea nr. 7/2007, cu modificările şi completările ulterioare;

e) drepturile acordate în baza Ordonanţei de urgenţă a Guvernului nr. 111/2010 privind concediul şi indemnizaţia lunară pentru creşterea copiilor, aprobată cu modificări prin Legea nr. 132/2011, cu modificările şi completările ulterioare;

f) alocaţia lunară de plasament acordată în baza Legii nr. 272/2004 privind protecţia şi promovarea drepturilor copilului, republicată;

g) ajutorul pentru încălzirea locuinţei acordat în baza Ordonanţei de urgenţă a Guvernului nr. 70/2011 privind măsurile de protecţie socială pentru perioada sezonului rece, aprobată prin Legea nr. 92/2012, cu modificările şi completările ulterioare;

h) indemnizaţia lunară de hrană acordată în baza Legii nr. 584/2002 privind măsurile de prevenire a răspândirii maladiei SIDA în România şi de protecţie a persoanelor infectate cu HIV sau bolnave de SIDA, cu modificările ulterioare;

i) drepturile persoanelor cu dizabilităţi acordate în baza art. 58 din Legea nr. 448/2006 privind protecţia şi promovarea drepturilor persoanelor cu handicap, republicată, cu modificările şi completările ulterioare;

j) ajutorul lunar nerambursabil acordat în baza Legii nr. 122/2006 privind azilul în România, cu modificările şi completările ulterioare.

(3) Fac obiectul derogării prevăzute la alin. (1) şi subvenţiile acordate în temeiul Legii nr. 34/1998 privind acordarea unor subvenţii asociaţiilor şi

fundaţiilor române cu personalitate juridică, care înfiinţează şi administrează unităţi de asistenţă socială.

(4) După expirarea termenului prevăzut la alin. (1) sumele cu titlu de beneficii de asistenţă socială şi subvenţii prevăzute la alin. (2) şi (3) reprezentând prejudicii/plăţi nelegale din fonduri publice se recuperează în condiţiile prevăzute de art. 73^1 din Legea nr. 500/2002, cu modificările şi completările ulterioare.

(5) Pentru recuperarea sumelor cu titlu de beneficii de asistenţă socială şi subvenţii prevăzute la alin. (2) şi (3), reprezentând prejudicii/plăţi nelegale din fonduri publice, termenul de prescripţie este cel prevăzut de art. 2.517 din Legea nr. 287/2009 privind Codul civil, republicată, cu modificările ulterioare.

ART. II

La data intrării în vigoare a prezentei ordonanţe de urgenţă, articolul 101 din Legea nr. 448/2006 privind protecţia şi promovarea drepturilor persoanelor cu handicap, republicată în Monitorul Oficial al României, Partea I, nr. 1 din 3 ~~ianuarie 2008, cu modifică~~rile şi completările ulterioa~~re, se modifi~~că şi va avea următorul cuprins:

"ART. 101

(1) Sumele încasate necuvenit, cu titlu de prestaţii sociale, se recuperează de la titularul dreptului sau de la familia acestuia, după caz.

(2) Sumele prevăzute la alin. (1) se recuperează fără perceperea de dobânzi şi penalităţi de întârziere sau majorări de întârziere, dacă acestea sunt restituite de beneficiar în termen de maximum 180 zile de la emiterea deciziei sau, după caz, a dispoziţiei de recuperare, în condiţiile legii.

(3) Pentru recuperarea sumelor prevăzute la alin. (1) termenul de prescripţie este cel prevăzut de art. 2.517 din Legea nr. 287/2009 privind Codul civil, republicată, cu modificările ulterioare.

(4) În situaţia în care beneficiarul dreptului, persoană care locuieşte singură, a decedat, nu se mai procedează la recuperarea sumelor încasate necuvenit cu titlu de prestaţii."

ART. III

(1) Sumele cu titlu de beneficii de asistenţă socială şi subvenţii prevăzute la art. I alin. (2) şi (3), precum şi sumele cu titlu de prestaţii sociale prevăzute la art. 101 din Legea nr. 448/2006, republicată, cu modificările şi completările ulterioare, constatate ca prejudicii/plăţi nelegale din fonduri publice, stabilite de organele de control competente, nerecuperate până la data intrării în vigoare a prezentei ordonanţe de urgenţă, se recuperează în condiţiile art. I alin. (1) şi (4).

(2) Pentru sumele prevăzute la alin. (1) termenul de 180 de zile se calculează de la data intrării în vigoare a prezentei ordonanţe de urgenţă.

(3) În aplicarea prevederilor prezentei ordonanţe de urgenţă, Ministerul Muncii, Familiei, Protecţiei Sociale şi Persoanelor Vârstnice poate emite instrucţiuni care se aprobă prin ordin al ministrului.

PRIM-MINISTRU
VICTOR-VIOREL PONTA

Contrasemnează:
p. Ministrul muncii, familiei,
protecţiei sociale şi persoanelor vârstnice,
Teodor Codrin Scutaru,
secretar de stat

p. Ministrul delegat pentru dialog social,
Alexandra Patricia Braica,
secretar de stat

Viceprim-ministru, ministrul dezvoltării
regionale şi administraţiei publice,
Nicolae-Liviu Dragnea

Ministrul finanţelor publice,
Ioana-Maria Petrescu

p. Ministrul delegat pentru buget,
Gheorghe Gherghina,
secretar de stat

Bucureşti, 26 iunie 2014.
Nr. 44.

---

UNEJ

Camera Executorilor Judecătoresti de pe lângă Curtea de Apel Craiova

**BIROUL EXECUTORULUI JUDECĂTORESC**

**SERBAN SORIN**

Targu Jiu - 210132, Str. Tudor Vladimirescu, nr. 16, Judetul Gorj C.I.F. RO 29848476
iban: RO17 RZBR 0000 0600 1442 5733 RAIFFEISEN BANK - AG. GORJ
tel: 0253 22 33 01; 0731 93 00 31; 0767 338 532 fax: 0253 22 31 75
sorinserban@executorgorj.ro www.executorgorj.ro

**Dosar nr. 60/E/2014**

# PUBLICAȚIE DE VÂNZARE
# NR. 3

Subsemnatul Şerban Sorin, executor judecatoresc in cadrul B.E.J. Şerban Sorin, emit prezenta publicatie de vanzare avand in vedere incheierea nr. **556/30.01.2014** pronuntata de Judecatoria Targu Jiu, prin care s-a incuviintat cererea de executare silita formulata de creditoarea **RAIFFEISEN BANK S.A.**, cu sediul in Bucuresti, Calea Floreasca, nr. 246C, bl. Sky Tower, Sector 1, impotriva **debitorilor ipotecari PREDESCU Tache** si **PREDESCU Nicoleta**, ambii cu domiciliul in Rovinari, Str. Muncii, bl. C6, sc. 2, ap. 17, Judetul Gorj, conform titlului executoriu **Contract de credit nr. RFI45746155094 din data de 10.11.2008 garantat prin contractul de ipoteca autentificat de BNP Natalia Manoiu cu nr. 2888/10.11.2008** pentru recuperarea sumei de **74.805,61 Lei**, suma compusa din 67.826,75 Lei (echivalentul a 15.415,17 euro) reprezentand credite nerambursate si dobanzile aferente acestora calculate pana la data de 28.07.2014 la care se adauga dobanzile calculate in continuare pana la achitarea integrala a debitelor, conform titlului executoriu si **6.978,86 Lei** reprezentand cheltuieli de executare silita (calculate la data de 07.02.2014) si avand in vedere ca debitul nu a fost achitat, in temeniul dispozitiilor art. 838 C. proc. civ. prin prezenta **Publicatie de vanzare** aducem la cunostinta publica faptul ca la data de **26.08.2014, orele 10:00,** va avea loc la sediul B.E.J. Serban Sorin, din Targu Jiu, str. Tudor Vladimirescu, nr.16, Jud. Gorj, licitatia publica privind vanzarea imobilului situat in:

**Rovinari, B-dul Minerilor, Nr. 4, Bl. M2, Sc. 5, Et. 1, Ap.45, Jud. Gorj, constând în apartament cu 4 camere și dependințe în suprafață utilă de 71,75 mp, împreună cu cota indiviză de teren aferentă în suprafață de 21mp, notat în CF Nr. 35013-C1-U19**(provenita din cartea funciara de pe hartie cu nr. 2713) **a Loc. Rovinari, nr. cad/top. 6/5;45,** imobil aflat în proprietatea debitorilor ipotecari **PREDESCU Tache** si **PREDESCU Nicoleta**, ambii cu domiciliul în Rovinari, Str. Muncii, bl. C6, sc. 2, ap. 17, Judetul Gorj.

Imobilul a fost evaluat la valoarea de 79.424 lei. ***Pretul de pornire al licitatiei este de 75% din evaluare respectiv 59.568 lei.***

Toate persoanele ce pretind vreun drept asupra imobilului urmarit, sunt somate sa anunte executorul judecatoresc inainte de data stabilita pentru vanzare, in termenele si sub sanctiunile prevazute de lege.

Imobilul se vinde liber de orice sarcini.

Persoanele care doresc sa participe la licitatie sunt invitate sa se prezinte la termenul si locul fixat pentru vanzare si cu cel putin o zi inainte de termen, sa prezinte oferta de cumparare.

Ofertantii sunt obligati sa depuna, cu o zi inainte de termenul de vanzare, o garantie de 10% din pretul de pornire al licitatiei. Dovada consemnarii va fi atasata ofertei de cumparare.

Creditorii urmaritori sau intervenienti nu au obligatia de a depune garantia prevazuta de dispozitiile art. 843 alin. 1 C. proc. civ.

De asemenea, sunt dispensate de garantia prevazuta de art. 843 alin. 1 C. proc. civ. persoanele care, impreuna cu debitorul, au asupra imobilului urmarit un drept de proprietate comuna pe cote-parti sau sunt titulari ai unui drept de preemtiune, dupa caz, cu precizarea ca, in situatia in care valoarea creantei ipotecare sau valoarea cotei-parti a proprietarului nu acopera cuantumul garantiei prevazute de art. 843 alin. 1 C. proc. civ., se va completa diferenta.

Consemnarea se face in contul de consemnari nr. **RO17 RZBR 0000 0600 1442 5733** cont in lei, deschis la Raiffeisen Bank SA, pe numele si la dispozitia B.E.J. Serban Sorin, iar dovada se poate face cu recipisa de consemnare sau cu orice alt inscris admis de lege.

Dovada depunerii garantiei si oferta de cumparare se vor depune la sediul B.E.J. Serban Sorin pana cel mai tarziu cu o zi inainte de data licitatiei. Oferta de cumparare trebuie sa cuprinda datele de identificare ale licitatorului, descrierea sumara a bunului si suma oferita cu titlu de pret. In conformitate cu dispozitiile art. 845 alin. 8 C. proc. civ. daca nu se obtine pretul de incepere al licitatiei si exista cel putin doi licitatori, la acelasi termen bunul va fi vandut la cel mai mare pret oferit, dar nu mai putin de 30% din pretul de pornire al primei licitatii. Vanzarea se va putea face chiar daca se prezinta o singura persoana care ofera pretul de la care incepe licitatia.

Prezenta publicatie de vanzare a fost intocmita azi 28.07.2014 la sediul B.E.J. Serban Sorin din Targu Jiu, str. Tudor Vladimirescu, nr. 16, Jud. Gorj, a fost comunicata si respectiv postata in locurile prevazute de dispozitiile art. 838 C. proc. civ.

**Executor judecatoresc**
**Serban Sorin**

UNEJ

Camera Executorilor Judecătoresti de pe lângă Curtea de Apel Craiova

**BIROUL EXECUTORULUI JUDECĂTORESC**

**SERBAN SORIN**

Targu Jiu - 210132, Str. Tudor Vladimirescu, nr. 16, Judetul Gorj C.I.F. RO 29848476
iban: RO17 RZBR 0000 0600 1442 5733 RAIFFEISEN BANK - AG. GORJ
tel: 0253 22 33 01; 0731 93 00 31; 0767 338 532 fax: 0253 22 31 75
sorinserban@executorgorj.ro www.executorgorj.ro

16235/25.07.2014

**Dosar executare nr. 55/E/2012**

## Publicaţie de vânzare

**În temeiul art. 504 si următoarele Cod Procedură Civilă(1865), *noi Şerban Sorin executor judecătoresc* în circumscriptia Curtii de Apel Craiova, public spre cunoştinţa generală următoarele :**

**În baza titlului executoriu Contract de credit nr. RFI08745417594 din 21.07.2008, garantat prin contractul de ipotecă autentificat** de B.N.P. Natalia Mănoiu **sub nr. 1880/21.07.2008**, aduc la cunostintă că **în data de 18-Septembrie-2014 ora 09 se vinde la licitatie publică la sediul Bej Şerban Sorin din Târgu-Jiu, Str. Tudor Vladimirescu, Nr. 16, Jud. Gorj**, imobilul ce apartine debitorilor garanti ipotecari **Luca Ion** cu domiciliul în Rovinari, Str. Termocentralei, Bl.R4, Sc.2, Et.4, Ap.35, Judeţul Gorj respectiv **Dincă**(fostă Luca) **Dana Iuliana** cu domiciliul în Târgu-Jiu, Str. 9 Mai, Nr.4, Bl.4, Sc.3, Et.2, Ap.9, Judetul Gorj, imobil ce garantează creditul acordat lui **Luca Ion** cu domiciliul în Rovinari, Str. Termocentralei, Bl.R4, Sc.2, Et.4, Ap.35, Jud. Gorj, imobil constând în :

- **apartament cu 3 camere si dependinte cu suprafata utilă de 66,66 mp si cota indiviză de teren aferent imobilului, înscris în CF nr. 35252-C1-U6**(provenită din conversia de pe hârtie a C.F nr. 2475) **a localităţii Rovinari, nr. cad/top. 138/2;35, situat în orasul Rovinari, Str. Termocentralei, Bl.R4, Sc.2, Et.4, Ap.35, Judetul Gorj**

Imobilul a fost evaluat la valoarea de 63.100 lei. **Pretul de pornire a licitatiei este de 75% din evaluare si anume 47.325 lei.** Vânzarea se face la stăruinta creditoarei RAIFFEISEN BANK S.A. cu sediul în Bucuresti, Calea Floreasca, nr. 246C, Sky Tower sector 1, pentru recuperarea creantei în **sumă de 135.762,96 lei** (echivalentul a **37.249,42 chf) calculată la data de 24.07.2014** si rezultată din **contractul de credit nr. RFI08745417594 din 21.07.2008**, la care se adaugă dobânzi calculate până la recuperarea integrală a creantei si cheltuieli de executare în sumă de 8.413,36 lei(calculate la data de 01.08.13), creantă si cheltuieli datorate de debitorul **Luca Ion** cu domiciliul în Rovinari, Str. Termocentralei, Bl.R4, Sc.2, Et.4, Ap.35, Jud. Gorj. Imobilul nu este grevat de drepturile de uzufruct, uz, abitatie sau servitute cunoscute la data emiterii prezentei publicatii de vânzare. Sunt invitati toti aceia care ar pretinde vreun drept asupra imobilului descris mai sus, ca înaintea datei stabilite pentru vânzare să anunte executorului pretentiile lor, sub sanctiunea de a nu fi luate în considerare. Toti cei care vor să cumpere imobilul sunt invitati să se prezinte la termenul de vânzare, la locul fixat în acest scop si până la acest termen, să prezinte oferte de cumpărare. Toti ofertantii sunt obligati să depună, la dispozitia executorului, până la termenul stabilit pentru vânzare o **cautiune reprezentând 10% din pretul de pornire a licitatiei, în contul nr. RO17RZBR0000060014425733 cont în lei deschis la Raiffeisen Bank SA. Dovada consemnării va fi ataşată ofertei de cumpărare.** Data emiterii prezentei publicaţii : 24.07.2014.

Executor Judecătoresc
Şerban Sorin

EXECUTOR JUDECĂTOR CIRCUMSCRIPTIA CURTII DE APEL CRAIOVA SERBAN SORIN

Proiect cofinanțat din Fondul Social European prin Programul Operațional Sectorial Dezvoltarea Resurselor Umane 2007- 2013. Investește în oameni!

## CURSURI GRATUITE

# ANUNŢ IMPORTANT !

***Asociația Psihologilor Gorjeni***, ***S.C PAIDEA SRL*** și ***F.N.C.T "Ecaterina Teodoroiu"***, **organizează** în cadrul proiectului ***"SENS-Șanse Egale și Nediscriminare pe criterii de Gen"***, **cursuri de calificare/ recalificare/ dobândire de noi competențe** pentru un număr de 531 de persoane, din care – ***400 de femei fără ocupație*** și ***131 de persoane aparținând unui grup vulnerabil (atât femei cât și bărbați).***

Cursurile se adresează ***persoanelor aflate în căutarea unui loc de muncă***, fie că sunt/nu înregistrate la AJOFM sau la alt furnizor de servicii ocupare acreditat în cond. Legii. Se asigură transport gratuit, din localit. de domiciliu la cea în care se desfășoară cursurile și retur, precum și o subvenție în bani/fiecare participant. La finalizarea cursurilor putând fi obținute certificate de absolvire recunoscute pe plan național și european, pentru **următoarele meserii**: **Cofetar, Patiser, Ospătar, Lucrător în comerț, Manichiurist/ Pedichiurist, Îngrijitor bătrâni la domiciliu, Frizer**; precum **și**

Cursuri de inițiere în competențe sociale și civice : **Comunicare în limba engleză**, **Dezvoltare personală** , **Manager de proiect**, **Competențe antreprenoriale**.

Cursurile se desfășoară la sediile/pct.de lucru ale entităților care le organizează sau în localitatea dvs. **Mai multe detalii puteți obține de la biroul din Târgu-Jiu, str.Tudor Vladimirescu, nr. 36, la primăria din localitatea dvs. sau la datele de contact menționate mai jos.** **Grupurile vulnerabile în principal vizate, sunt: Femei; Familii care au mai mult de doi copii; Familii monoparentale; Victime ale violenței în familie; Persoane care traiesc din venitul minim garantat; Persoane care locuiesc în comunități izolate s.a.*

**0770.852.025, ; 0253 22 22 27,**

**0722.326.525/ 0767.832.822,**

FONDUL SOCIAL EUROPEAN
Programul Operațional Sectorial pentru Dezvoltarea Resurselor Umane 2007 - 2013
Axa prioritară 6 "Promovarea incluziunii sociale"
Domeniul major de intervenție 6.3 "Promovarea egalității de șanse pe piața muncii"
Titlul proiectului "SENS Șanse Egale și Nediscriminare pe criteriu de Gen"
Contract nr. POSDRU/148/6.3/G/127604

Agentia de Plati si Interventie pentru Agricultura—Centrul Judetean Gorj

APIA

Nr.7, IULIE 2014

# Buletin Informativ

*Activitatea APIA Gorj in lunile IULIE—AUGUST 2014*

## APIA a început controalele pe teren

Începand cu luna iulie, APIA a demarat activitatile privind controlul pe teren atât cel clasic, cât şi cel prin teledetecţie (fotografiere aeriana) care ii va viza pe fermierii care au depus cerere unica de plată pe suprafaţă.

**Scopul controalelor pe teren constă în** verificarea datelor declarate de către fermier în cererea de sprijin, pe baza examinării situaţiei efective de pe teren, in vederea asigurării unei plăti adecvate a fondurilor alocate pentru plăţile pe suprafaţă.

**Obiectivele** controlului pe teren sunt de a constata şi confirma:

- limitele şi suprafaţa parcelelor agricole ;
- speciile plantelor cultivate pe parcela agricolă declarată în solicitarea de sprijin sau tipul categoriei de folosinţă a terenului;
- respectarea bunelor conditii agricole si de mediu (GAEC);
- respectarea cerinţelor minime de eco-condiţionalitate;
- respectarea cerinţelor pentru măsurile de dezvoltare rurală;
- efectuarea, după caz, şi a altor măsurători privind limitele şi suprafeţele parcelelor de referinţă in scopul eficientizării sistemului LPIS si soluţionării problemelor de digitizare a unor blocuri fizice.

în cazul în care se va constata în urma verificărilor că exista diferenţe între ceea ce declară beneficiarii şi cele găsite în teren, fermierii vor suporta fie sancţiuni, dacă se încadrează între anumite limite, fie excluderi de la plată. Daca diferenţele dintre cele declarate şi realitatea de la faţa locului vor depăşi 50 %, fermierii în cauză vor suporta şi sancţiunile multianuale care se întind pe viitorii trei ani.

**Calendarul derulării acestor activităţi:**

- **04 iulie** - eşantionarea dosarelor pentru verificările în teren—campania 2014 (toate schemele de plată);
- **din 05 iulie 2014** - a demarat controlul in teren (clasic, agromediu, GAEC, cerinţe legale in materia gestionarii SMR-rilor) dosarelor potrivit primului eşantion de control si anume :
  - 13 fermieri verificaţi prin control clasic;
  - 663 fermieri verificati prin teledetectie, din care :
    - -199 fermieri supusi verificărilor pe respectarea condiţiilor si cerinţelor de agromediu, pachetele P1 si P2;
    - -224 fermieri verificaţi pentru respectarea condiţiilor de ecoconditionalitate;
    - -6 fermieri verificaţi pentru respectarea condiţiilor si cerinţelor de agromediu, Pachet.1.

Atentionare!!

**Reamintim fermierilor obligaţia acestora de a respecta Bunele condiţii agricole şi de mediu (GAEC 5 şi GAEC 8), conform cărora nu este permisă arderea miriştilor şi/ sau a resturilor vegetale pe terenul arabil, precum şi a vegetaţiei pajiştilor permanente. Astfel, fermierii care exploatează terenuri arabile nu trebuie să ardă miriştile sau resturile vegetale rezultate după recoltarea culturilor agricole, în caz contrar aceştia fiind pasibili de sancţiuni.**

### Începând cu anul 2014, sunt implementate Cerinţele legale în materie de gestionare (SMR) 9 - 15

**APIA reaminteşte fermierilor** beneficiari ai formelor de sprijin financiar în cadrul Schemei de Plată Unică pe Suprafaţă **că, începând cu anul 2014, sunt implementate Cerinţele legale în materie de gestionare (SMR) 9 - 15**, în conformitate cu art. 126, alin. 6 din Regulamentul (CE) nr. 73 din 2009, în care este prevăzut calendarul de implementare pentru România (*calendar si detalii in pagina 2*).

*In acest numar mai puteţi urmari:*

*Depunerea cererii de plata pentru motorina utilizata in agricultura aferenta trimestrului II 2014* 3

*Vizarea carnetelor de cereri pentru 2013* 3

*Depunere cerere de sprijin in cadrul Programului National Apicol (PNA) 2014-2016* 3

*Plati efectuate de APIA Gorj in iulie 2014* 4

*PNDR 2014 – 2020 a fost transmis oficial Comisiei Europene spre aprobare* 4

*Noutăţi legislative* 5-6

*Termene limită în iulie – august 2014* 6

## Incepand cu anul 2014, vor fi implementate Cerinţele legale în materie de gestionare (SMR-rile) 9 - 15

Agenţia de Plăţi şi Intervenţie pentru Agricultură (APIA) **reaminteşte fermierilor** beneficiari ai formelor de sprijin financiar în cadrul Schemei de Plată Unică pe Suprafaţă **că, începând cu anul 2014, sunt implementate Cerinţele legale în materie de gestionare (SMR) 9 - 15**, în conformitate cu art. 126, alin. 6 din Regulamentul (CE) nr. 73 din 2009, în care este prevăzut calendarul de implementare pentru România, astfel:

*„Începând cu 1 ianuarie 2012, un agricultor care primeşte plăţi în cadrul schemei de plată unică pe suprafaţă în statele membre în cauză trebuie să îndeplinească cerinţele legale în materie de gestionare prevăzute în Anexa II în conformitate cu următorul calendar:*

*(a) cerinţele prevăzute la **Punctul A** din Anexa II se aplică începând cu **1 ianuarie 2012**;*

*(b) cerinţele prevăzute la **Punctul B** din Anexa II se aplică începând cu **1 ianuarie 2014**;*

*(c) cerinţele prevăzute la **Punctul C** din Anexa II se aplică începând cu **1 ianuarie 2016**."*

Astfel, acordarea formelor de sprijin din cadrul Pilonului I al Politicii Agricole Comune şi a anumitor plăţi din cadrul măsurilor de dezvoltare rurală (Pilonul al II-lea) se face doar către agricultorii care respectă normele obligatorii în domeniul mediului, al sănătăţii publice, a animalelor şi plantelor, precum şi al bunăstării animalelor.

Agricultorii care, prin activitatea lor, depozitează, manipulează şi utilizează produse de protecţie a plantelor trebuie să respecte inclusiv ***SMR 9 – Introducerea pe piaţă a produselor de protecţie a plantelor,*** astfel:

**1.** Să utilizeze numai produse de protecţie a plantelor omologate de Comisia Naţională de Omologare a Produselor de Protecţie a Plantelor, care se regăsesc în baza de date ***PEST-EXPERT***.

Paşi de urmat: - http://www.madr.ro/ro/

- Fitosanitar: http://www.madr.ro/ro/fitosanitar.html
- Adresa web: https://aloe.anfdf.ro/
- "Continue to this website (not recommended)."
- utilizator: ***guest*** ; - parola: ***guest*** .
- Căutare (se completează căsuţele cu datele care interesează: data, anul, produsul).

**2.** Să utilizeze produsele de protecţie a plantelor doar în scopul pentru care acestea au fost omologate şi numai în conformitate cu instrucţiunile de utilizare.

**3.** Produsele de protecţie a plantelor clasificate ca **foarte toxice** (T+) şi **toxice** (T) vor fi utilizate **numai de persoanele juridice care deţin autorizaţie** pentru utilizarea acestor produse, emisă de unitatea fitosanitară din raza teritorială în care îşi desfăşoară activitatea.

**4.** Să nu aplice tratamente cu produse de protecţie a plantelor în zonele de protecţie a resurselor de apă, în zonele de protecţie sanitară şi ecologică, precum şi în alte zone protejate stabilite în condiţiile legii.

**5.** Să respecte condiţiile de depozitare, manipulare şi utilizare a produselor de protecţia plantelor în exploataţiile agricole, aşa cum sunt prevăzute la capitolul VI, pct. 6.3 – 6.6 din Codul de bune practici în fermă, aprobat prin Ordinul MMGA nr. 1234/2006 privind aprobarea Codului de bune practici în fermă.

**6.** Toţi fermierii trebuie să păstreze o perioadă de cel puţin 3 ani documentele de evidenţă a produselor de protecţie a plantelor utilizate în exploataţie.

Fermierul va ţine evidenţa la zi, după efectuarea fiecărui tratament, prin completarea şi ţinerea la zi a unui registru/caiet, după modelul de mai jos:

**Nume şi prenume fermier/societate comercială**.....
**Domiciliu fermier/sediul social al societăţii** .....
**(Comuna, judeţul)**
**Ferma (nume/număr, adresa)**.....

**REGISTRU**
de evidenţă a tratamentelor cu produse de protecţie a plantelor

| Data efectuării tratamentului (ziua luna, anul) | Cultura şi locul unde este situat terenul | Timpul aplicării | Tratamentul efectuat | | | | | Numele, prenumele pers responsabile de efectuarea tratamentului, semnătura | Data începerii recoltării produsului agricol | Nr şi data documentului prin care s-a dat în consum populaţiei |
|---|---|---|---|---|---|---|---|---|---|---|
| | | | Agentul de dăunare: boală dăunător buruiană | Denumire PPP folosit | Doza omologată doza folosită | Suprafaţa (ha) | Cantităţi utilizate (kg, l) | | | |
| | | | | | | | | | | |

(Conform Reg. (CE) nr. 1107/2009, art. 67, (1))

Producătorul agricol numerotează paginile registrului. Pe spatele registrului (pe ultima pagină) se menţionează câte pagini conţine registrul, purtând semnătura (şi ştampila, după caz) fermierului sau a administratorului societăţii.

***Nerespectarea de către fermieri a normelor de ecocondiţionalitate conduce la reducerea plăţilor sau excluderea de la plată, la una sau mai multe scheme de sprijin, pentru unul sau mai mulţi ani*** (conform Regulamentului (CE) nr. 73/2009, cu modificările şi completările ulterioare – Art. 23 şi 24, respectiv Ordinului MADR privind aprobarea sistemului de sancţiuni cu aplicabilitate în anul 2014), cu exceptia cazurilor de ***forţă majoră sau circumstanţe excepţionale*** care au împiedicat respectarea acestor norme.

Detalii puteţi găsi si la adresa:

*http://www.apia.org.ro/files/pages_files/Ghid_ecocond_pt_2014_19_mai.pdf*

**31 iulie 2014, termen limita pentru depunerea cererii de plata pentru motorina utilizata in agricultura aferenta trimestrului II / 2014**

Producătorii agricoli care au obţinut acordul prealabil pentru ajutorul de stat la motorină în anul 2014 pot depune cererile de plată până la finele lunii următoare trimestrului pentru care se solicită rambursarea. Cererile de plată aferente trimestrului al doilea pot fi depuse până pe 31 iulie 2014, la Centrul judeten ale Agenţiei de Plăţi şi Intervenţie pentru Agricultură (APIA. Gorj).

Cererile trebuie să fie însoţite de o situaţie centralizatoare privind cantităţile de motorină achiziţionate şi utilizate aferente trimestrului respectiv, precum şi de documentele fiscale de vânzare emise de furnizori pe numele beneficiarilor. Pentru sectorul vegetal, odată cu cererea de plată trimestrială se va depune şi copia cererii unice pe suprafaţă sau documentul care atestă înscrierea în Registrul plantaţiilor viticole.

Plata ajutorului de stat sub formă de rambursare se efectuează trimestrial în anul 2014, în limita cantităţilor maxime anuale aprobate. În cazul în care cantităţile de motorină pentru care se solicită plăţi în cadrul schemei de ajutor de stat depăşesc cantităţile anuale, cuantumul plăţilor se reduce proporţional pentru toate sectoarele.

Ajutorul de stat se acordă sub formă de rembursare a diferenţei între acciza standard şi acciza redusă (stabilită la 21 de euro pe 1.000 de litri) pentru motorina utilizată la efectuarea lucrărilor mecanizate în agricultură.

Valoarea se calculează în lei pe baza cursului de schimb valutar euro-leu utilizat anual la calculul accizelor, potrivit legii, respectiv cursul de schimb valutar utilizat pentru calculul valorii în lei a accizelor în anul 2014 este 1 euro = 4,7380 lei. Astfel, reducerea accizei se realizeaza de la 379,395 euro/1000 litri, la 21 de euro/1000 litri, respectiv 1,7975 lei /litrul de motorină.

*„Beneficiarii au obligaţia să utilizeze cantităţile de motorină achiziţionate cu acciza redusă strict în scopul destinat confiorm prevederilor legale. De asemenea, au obligaţia să notifice în scris, în termen de 10 zile lucrătoare, orice modificare a structurii de culturi (în cazul în care cantitatea de motorină per/ha este diferenţiată) şi a suprafeţei totale, modificarea efectivului de animale/pasări/familii de albine/viermi de mătase sau a cantităţii de apă ori cazurile excepţionale apărute ca urmare a efectelor unor circumstanţe naturale pentru care s-a solicitat determinarea şi acordarea ajutorului de stat."*

**31 august, termen limita pentru vizarea carnetelor de rentier pentru anul 2013**

Rentierii agricoli din judeţul Gorj, trebuie să se prezinte la Centrul Judetean Gorj al Agenţiei de Plăţi şi Intervenţie pentru Agricultură pentru vizarea carnetelor de rentier agricol, pana la termenul limita de 31 august 2014 (în zilele lucrătoare), pentru a intra în posesia rentei viagere cuvenite pentru anul 2013,

Pentru vizarea carnetului, rentierul agricol se poate prezenta personal sau prin mandatar/curator/tutore, în baza unei procuri autentice/curatelă/hotărâre judecătorească definitivă şi irevocabilă.

Rentierul agricol trebuie să prezinte următoarele documente:

- carnetul de rentier agricol;
- contractul de arendare;
- actul de identitate în original;
- extrasul (documentul) de coordonate bancare;
- decizia de la comisia de expertiză medicală actualizată, pentru gradele de invaliditate I şi II (dacă decizia nu prevede că dosarul este nerevizuibil), în original şi în copie.

Renta viageră agricolă reprezintă suma de bani plătită rentierului agricol care înstrăinează sau arendează terenurile agricole extravilane aflate în proprietatea sa, ori încheie acord cu investitorul (se aplică persoanelor care au solicitat obţinerea calităţii de rentier până la data de 31 decembrie 2009 inclusiv).

Pentru a intra în posesia rentei cuvenite, începând cu data de 01 martie până la data de 31 august a fiecărui an, rentierii se vor prezenta personal ori prin mandatar la oricare centru judeţean al APIA în vederea solicitării vizei anuale a carnetelor de rentier agricol, în baza cărora se va plăti renta viageră agricolă.

Cuantumul rentei viagere agricole reprezintă echivalentul în lei a 100 de euro/an pentru fiecare hectar de teren extravilan înstrăinat sau pentru care s-a încheiat acord cu investitorul şi echivalentul a 50 de euro/an pentru fiecare hectar de teren extravilan arendat.

Pentru suprafeţele mai mici de 1 ha suma plătită va fi proporţională cu suprafaţa înstrăinată sau arendată, respectiv pentru care s-a încheiat acord cu investitorul.

Plata rentei viagere agricole se face în lei, prin raportarea la cursul mediu de schimb valutar calculat de BNR din anul pentru care aceasta se datorează. Plata se efectuează prin mandat poştal, virament bancar sau orice modalitate prevăzută de lege. Renta viageră se plăteşte într-o singură rată anuală, până la data de 30 noiembrie a anului următor celui pentru care aceasta este datorată.

Potrivit prevederilor art 7 –Titlul XI din Legea 247/2005 cu modificările şi completările ulterioare, *„renta viageră agricolă se plăteşte dacă terenul ce face obiectul rentei este arendat continuu, întreg anul calendaristic.*

*În cazul în care contractul de arendare încetează, renta viageră agricolă se va plăti în anul următor doar dacă rentierul încheie, în maximum 30 de zile de la încetare, un nou contract, considerându-se astfel continuitate în arendare".*

Renta viageră agricolă încetează la data decesului rentierului. În cazul decesului rentierului, renta datorată acestuia în anul respectiv poate fi încasată de moştenitorii săi pe baza actelor doveditoare privind calitatea de moştenitor.

## 1 august, termen limita depunere cerere de sprijin in cadrul PNA 2014-2016

Pana la data de 01 august 2014, se poate depune cererea si documentele ce o insotesc, in cadrul Programului National Apicol (PNA) 2014-2016. Acesta a fost aprobat prin HG .1050/2013 pentru aprobarea Programului national apicol pentru perioada 2014 – 2016, a normelor de aplicare, precum si a valorii sprijinului financiar.

Comisia Europeană participă la finanţarea acţiunilor din Programul apicol cu 50% din cheltuielile efectuate de România pentru fiecare acţiune accesată, excluzând TVA.

Sprijinul financiar alocat atât din bugetul de stat cât şi din bugetul UE prin Programul Naţional Apicol pentru perioada 2014 – 2016 este pentru următoarele măsuri:

I. **Asistenţă tehnică** pentru apicultori şi grupuri de apicultori - Realizarea sistemului informatic pentru identificarea stupilor prin decontarea atât a hardului, cât şi soft-ului, părţi ce compun acest sistem informatic.

II. **Combaterea varoozei**, prin decontarea contravalorii, fara TVA, a achiziţiei de medicamente şi funduri de stupi pentru control sau funduri de stupi antivarooa din apicultura convenţională şi din apicultura ecologică;

III. **Raţionalizarea stupăritului pastoral**, prin decontarea contravalorii, fara TVA, a achiziţiei de stupi în vederea reformării stupilor uzaţi în urma deplasării acestora în pastoral;

IV. **Măsuri de asistenţă pentru laboratoarele de analiză a caracteristicilor fizico-chimice ale mierii**, prin decontarea contravalorii, fara TVA, a setului de bază de analize fizico-chimice care să ateste calitatea mierii;

V. **Susţinerea refacerii efectivului de familii de albine** pe teritoriul naţional, prin decontarea contravalorii, fara TVA, a achiziţiei de mătci, roi pe faguri şi familii de albine

În cazul în care în urma controlului efectuat de reprezentanţii Agenţiei de Plăţi şi Intervenţie pentru Agricultură se identifică neconcordanţe între informaţiile furnizate în cererea de plată, documentele justificative şi situaţia de la faţa locului, beneficiarilor li se aplică o reducere a ajutorului cuvenit, proportional cu neconformitatile constatate.

## APIA Gorj a efectuat in luna iulie 2014 plati pe doua importante programe de ajutor financiar

Centrul judeţean al Agenţiei de Plăţi şi Intervenţie pentru Agricultură a efectuat in luna iulie, plăţile, în conturile beneficiarilor, **în valoare de 75.367,14 euro (334.116,22 lei)** din Fondul European de Garantare pentru Agricultură (**FEGA**).

Sumele autorizate şi plătite au avut ca destinaţie:

- **plăţi aferente ajutorului specific pentru îmbunătăţirea calităţii produselor agricole în sectorul de agricultură ecologică (conversie) – 2.968,50 euro (13.245,45 lei)**, pentru un număr de 7 beneficiari, din care 5 exploatatii in sector vegetal (19,96 ha pajisti permanente) şi 2 exploataţii in sector animalier (22 capete bovine);
- **plăţi pentru măsurile de piaţă**—ajutor comunitar pentru furnizarea laptelui în instituţiile şcolare, aferent semestrului I al anului şcolar 2013/2014, în sumă de **72.398,64 euro (320.870,77 lei), pentru un numar de 588 institutii scolare, totalizând 38.149 lei.**

## PNDR 2014 – 2020 a fost transmis oficial spre aprobare Comisiei Europene

Ministerul Agriculturii și Dezvoltării Rurale (MADR) a transmis oficial în data de 1 iulie 2014 Programul Național de Dezvoltare Rurală (PNDR) 2014 – 2020 către Comisia Europeană în vederea aprobării.

Noul PNDR are 15 măsuri de finanțare și o alocare totală de 9,85 miliarde de euro.

Urmează o perioadă de negocieri oficiale la nivelul Comisiei Europene pe marginea acestui PNDR, dar am încredere că nu va suferi modificări de substanță. Am semnale clare de apreciere de la Bruxelles că este un Program bun și fezabil", a declarat Daniel Constantin, ministrul Agriculturii și Dezvoltării Rurale.

Toate documente transmise către Comisia Europeană vor fi publicate pe pagina web a Ministerului Agriculturii și Dezvoltării Rurale, www.madr.ro, la secțiunea Dezvoltare Rurală. *www.madr.ro*

Masurile incluse in PNDR 2014-2020 (varianta transmisa spre aprobare) se refera la:

1. M01 - Transferul de cunoştinţe şi acţiuni de informare
2. M02 - Servicii de consiliere agricolă
3. M04 - Investiţii în active fizice
4. M06 - Dezvoltarea exploatațiilor și întreprinderilor
5. M07 - Imbunătăţirea infrastructurii rurale existente și a serviciilor de bază
6. M08 - Impadurirea si creșterea suprafețelor împădurite
7. M09 - Înfiinţarea grupurilor și organizatiilor de producători
8. M10 - Agro-mediu
9. M11 - Agricultura ecologică
10. M13 - Plăți compensatorii pentru zone care se confruntă cu constrângeri naturale semnificative şi pentru zone care se confruntă cu alte constrângeri specifice.
11. M14 - Bunăstarea animalelor
12. M15 - Silvo-mediu și conservarea pădurilor
13. M16 - Cooperarea
14. M17 - Gestionarea riscului în agricultură
15. M19 - Sprijin pentru dezvoltarea locala prin LEADER

Noutati legislative

**Legea nr. 86/2014 pentru aprobarea Ordonanţei de urgenţă a Guvernului nr. 34/2013 privind organizarea, administrarea şi exploatarea pajiştilor permanente şi pentru modificarea şi completarea Legii fondului funciar nr. 18/1991**

**Modificari si completari aduse OUG 34/2013:**

1. A fost completata definitia *utilizatorului de pasuni si fanete* - crescatorul care detine legal dreptul de folosință asupra suprafeței agricole și care valorifică pășunea prin pășunare cu efective de animale aflate în proprietatea sa sau prin cosire cel putin o data pe an;
2. S-a introdus obligația MADR de a centraliza anual suprafețele din categoria de folosință pajiști pentru menținerea suprafeței totale ocupată cu pajiști în Romania la data de 1 ianuarie 2007, prin intermediul registrului agricol;
3. Se clarifică faptul că prevederile ordonanței se referă la pajiștile situate în extravilan;
4. S-a modificat perioada pentru care se pot încheia contracte de concesiune/inchiriere, respectiv 7 - 10 ani, întrucat beneficiarul pajiștilor își întocmește un plan de dezvoltare pentru care solicită resurse;
5. Se instituie obligația consiliilor locale de a aproba un regulament de pășunat, valabil pentru toate pajiștile aflate pe unitatea administrativ-teritorială în cauză;
6. Se reglementează obligația asigurării încărcăturii minime de 0,3 UVM/ha sau efectuării cosirii cel putin o data pe an, în vederea accesării fondurilor europene aferente plătilor pe suprafataă începând cu anul de cerere 2014;
7. Se reformulează contravenția referitoare la circulația pe pajiști cu mijloacele de transport;
8. Se introduce încă o excepție pentru posibilitatea schimbării categoriei de folosință, respectiv terenurile care sunt exceptate sau pentru care nu se aplica prevederile Ordonantei de Urgenta a Guvernului nr. 34/2013, cu modificarile si completarile ulterioare;
9. Prețul concesiunii/închirierii se stabilește ținând cont de echilibrul financiar între valoarea producției de iarbă disponibilă și obligatțile care îi sunt impuse utilizatorului pajiștii permanente prin cheltuielile cu implementarea amenajamentului pastoral;
10. Unitățile administrativ-teritoriale, prin primari, în conformitate cu hotărârile consiliilor locale au obligația de a include in cadrul documentației de concesiune sau închiriere a pajiștilor permanente, amenajamentul pastoral si condiții speciale de îndeplinire a contractului, cu respectarea prevederilor legale în vigoare;
11. Concesiunea/închirierea pajiștilor permanente aflate în domeniul public/privat al comunelor, orașelor, respectiv al municipiilor, se face cu respectarea dreptului de preferință al asociațiilor patrimoniale ale membrilor colectivității locale, proprietari de animale înscrise în RNE.

**În ședința de Guvern din data de 9 iulie 2014, a fost aprobată Hotărârea ce stabilește modul de acordare a sprijinului financiar din partea Uniunii Europene (UE) pentru producătorii din sectorul vitivinicol, în perioada 2014-2018.**

Cuantumul anual al sprijinului financiar din partea UE este de 47,7 milioane euro.

Se creează cadrul juridic necesar aplicării directe în legislaţia naţională a noilor direcţii de acţiune stabilite de noul cadru legislativ al UE care vizează sectorul vitivinicol,'iar adoptarea noii hotărâri de Guvern răspunde obiectivului noului Program Naţional de Sprijin al României în sectorul vitivinicol şi a măsurilor notificate pentru perioada 2014 – 2018.

Măsurile pentru care se acordă sprijin financiar din partea UE producătorilor din sectorul vitivinicol în perioada 2014-2018 sunt:

- restructurarea şi reconversia plantaţiilor viticole;
- promovarea vinurilor cu două submăsuri, respectiv **promovarea vinurilor produse în Uniune** care constă în acţiuni de informare în statele membre privind schema ce denumiri de origine controlată şi indicaţii geografice, precum şi **promovarea vinurilor în ţări terţe**;
- asigurarea recoltei de struguri;
- investiţii.

Prin Programul Național Suport 2009 – 2013, sectorul vitivinicol a beneficiat de o alocare financiară anuală de 42,1 milioane euro, din fonduri comunitare (FEGA), pentru următoarele măsuri eligibile, în funcţie de specificul viticulturii autohtone:

- restructurarea şi reconversia podgoriilor;
- asigurarea recoltei plantaţiilor viticole;
- folosirea mustului concentrat în vederea ridicării tăriei alcoolice a vinurilor;
- promovarea vinurilor pe pieţele ţărilor terţe.

**Sectorul vitivinicol a absorbit, în proporţie de 100%**, fondurile europene puse la dispoziţie de Comisia Europeană în cadrul acestui program, între anii 2009-2013. Ca urmare a rezultatelor pozitive înregistrate de acest Program, prin noul Program Național de Sprijin 2014-2018, cuantumul anual alocat României a fost majorat la 47,7 milioane euro, pentru ca sectorul vitivinicol să beneficieze de o dezvoltare cât mai extinsă.

*www.madr.ro*

**Proiecte de acte normative (in dezbatere publica pe site-ul MADR** - *www.madr.ro*)

•ORDIN pentru aprobarea regulilor privind organizarea sistemului de inspecţie şi certificare în agricultura ecologică - pentru care se pot transmite opinii si comentarii pana la 28 iulie, inclusiv

*Proiectul se referă în mod special la entităţile mandatate să efectueze verificări la fermele ecologice, fermierii din domeniu nefiind afectaţi în niciun fel de noile prevederi, ci doar firmele abilitate să îi verifice. Principala modificare se referă la perioada de acreditare a acestora, care, conform noului Ordin va fi limitată la un an, perioada după care firmele respective vor fi nevoite să se reacrediteze la Ministerul Agriculturii si Dezvoltarii Rurale.*

•H O T Ă R Â R E privind unele masuri în aplicarea alin. (3) al art. 23 din Regulamentul nr. 1857/2006 schemelor de ajutor de stat instituite în temeiul acestuia, precum și pentru completarea Hotărârii Guvernului nr. 207/2011 pentru aprobarea Normelor metodologice privind modul de acordare a ajutorului de stat pentru ameliorarea raselor de animale

•STRATEGIA pentru dezvoltarea sectorului agroalimentar pe termen mediu și lung orizont 2020-2030

*Strategia vizează valorificarea inteligentă și durabilă a potențialului agroalimentar și dezvoltarea spațiului rural, si stă la baza noii perioade de programare financiară europeană 2014-2020, ca angajament al României față de UE pentru realizarea PAC.*

**Termene limita in iulie—august 2014**

**31 iulie** —termen limita pentru depunerea cererii de plata aferente trim.II / 2014, de catre fermierii care au incheiat un acord initial pentru rambursarea accizei aferenta motorinei utilizate in agricultura;

**16 iulie—16 august**— termen limita de depunerea deconturilor justificative pentru Masura 215—Bunastarea animalelor si pasarilor, punctul b) - pasari;

**31 iulie**—termen de esantionare a cererilor supuse controlului la fata locului pentru ajutoarele naţionale tranzitorii la speciile ovine/caprine si ajutoare specifice pentru producătorii lapte şi de carne de ovine/caprine din zonele defavorizate;

**01 august** - termen limita pentru depunerea cererii de sprijin in cadrul PNA 2014;

**31 august** - termenul limita pentru vizarea carnetelor de rentieri agricoli;

Coordonatele de contact:

*APIA - Centrul Judetean Gorj*

*Bvd. Ecaterina Teodoroiu, nr. 92,*

*Telefon: 0253-213035, Fax: 0353-814276*

*e-mail: [illegible]*

*http: www.apiagorj.ro*

*CENTRE LOCALE*

**TARGU JIU**-Str. Localitatea Componenta Barsesti, nr. 2A
0253/212 311, [illegible]

**TARGU CARBUNESTI** - Str. Blahnitei, nr. 11
0253/379 116, [illegible]

**NOVACI** - Str. Eroilor, Nr. 3
0253/466 531, [illegible]

**TURCENI** - Casa de Cultura TURCENI
0253/335 112, [illegible]

**MOTRU** - Str. Bradului, nr. 2A
0253/410 118, [illegible]

**HUREZANI** - Str. Principala, nr. 80
0253/231 086, [illegible]

*Director executiv* — *Constantin NEGREA*

*Director executiv adjunct* — *Mihai VERSIN*

*Director executiv adjunct* — *Valentin PRIPOREANU*

*Sef Serv. Masuri Specifice* — *Virgil UNGUREANU*
*Sef Serv. Autorizare Plati* — *Aurelica BABUCEA*
*Sef Serv. Controale pe Teren* — *Corina DOROBANTU*
*Sef Serv. Economic, Recuperare debite* — *Simona ROSCA*
*Sef Centru Local Targu Jiu* — *Zamfir PIRICI*
*Sef Centru Local Targu Carbunesti* — *Ciprian JIANU*
*Sef Centru Local Novaci* — *Gheorghe VOICULESCU*
*Sef Centru Local Turceni* — *Florin MURU*
*Sef Centru Local Motru* — *Florentina TAPARDEA*
*Sef Centru Local Hurezani* — *Ioana IVAN*

*Responsabil cu activitatea de relatii cu publicul*
*Cons. Maria SEMENESCU*

**Programul de lucru** - luni - vineri: 8.00 - 16.00

**Programul de audiente**

Marti, 10.00-12.00 – director executiv,
Miercuri, 10.00-12.00 – director executiv adj.,
Joi, 10.00-12.00 – director executiv adj.

Buletinul informativ poate fi accesat si pe website-ul APIA Gorj la adresa *http://www.apiagorj.ro/category/informatii-publice/buletine-informative*

Realizat de:
Director executiv: Constantin NEGREA
Manager public: Simona DOBRA

**BIROU EXECUTOR JUDECATORESC**
**CERBULESCU CONSTANTIN**
**DR.TR.SEVERIN,Str. Independentei nr. 1B**
**Dosar Nr. 505 E/2012**

# PUBLICATIE DE VANZARE

**Aducem la cunostinta celor interesati ca la data de de 05 AUGUST 2014 orele 12:00, la sediul biroului executorului judecatoresc CERBULESCU CONSTANTIN din Dr.T.Severin, str. Independentii, nr.1 B, judetul Mehedinti, va avea loc vanzarea la licitatie publica a imobilului compus din;**

**APARTAMENT cu 1 (UNA) CAMERA SI DEPENDINTE,**

**situat in Rovinari , str. 22 Decembrie 1989, nr. 27, bl.G13, sc.3,ap.49,et.2 Judetul Gorj, proprietatea debitorilor : CARAGEA PETRISOR NINEL si IRINA ELENA ambii cu domiciliul in Rovinari , str. Tineretului, nr. 4, bl.G2, sc.2,ap.12,et.3 Judetul Gorj.**

**Imobilul este urmarit in vederea recuperarii creantei stabilite prin titlul executoriu - contract de credit bancar nr. 46811984/07.09.2009 emis de BRD , contract de garantie reala mobiliara asupra contului curent si soldului creditor din 07.09.2009, de catre creditoarea SC COFACE ROMANIA CREDIT MANAGEMENT SERVICES SRL, prin Av. Capitaneanu Leonard cu sediul in Bucuresti, str. Calea Floreasca, nr 39, et 3, sector 1, in calitate de mandatar al BRD cu sediul in Bucuresti , B-dul Ion Mihalache , nr.1-7, sector 1.**

**Imobilul supus vanzarii se afla intr-un bloc P+4 E, cu usa din metal la intrare , cu usi interioare din lemn ferestre din PVC cu geam termopan si cu o suprafata utila de 24,60 mp, asa cum rezulta din raportul de evaluare intocmit de expert autorizat.**

**Pretul de la care porneste licitatia este de 27.098 lei adica 75 % din valoarea stabilita de expertul evaluator autorizat.**

**Imobilul se vande « LIBER DE SARCINI »**

**Licitatia va incepe prin citirea publicatiei de vanzare si a ofertelor primite, pornind de la pretul din publicatia de vanzare sau de la pretul oferit.**

**Toate persoanele care pretind vreun drept asupra imobilului sunt rugate sa anunte executorul judecatoresc inainte de data stabilita pentru vanzare.**

**Toate persoanele interesate pentru cumpararea imobilului trebuie sa se prezinte la biroul executorului judecatoresc la termenul stabilit in prezenta publicatie si pana la acest termen sa prezinte oferta de cumparare.**

**Ofertantii sunt obligati sa depuna la BRD-GSG sau CEC o cautiune de 10 % din pretul de la care porneste licitatia.**

**Prezenta publicatie de vanzare a fost afisata astazi. 07.07.2014**

**Executor Judecatoresc**
**CERBULESCU CONSTANTIN**

-societate profesionala de practicieni in insolventa-
ART INSOLV SPRL
Craiova, Str. Unirii, Nr.32, et.1, Dolj, Nr.Reg.UNPIR:RSP 0421/2009
Tel: 0351/404.529 E-mail: artinsolv@yahoo.com

PRIMARIA MUNICIPIULUI
R 15969
22 07 14

## PUBLICATIE DE VANZARE

Subscrisa, ART INSOLV SPRL, membra UNPIR, cu sediul in Craiova, Calea Unirii, Nr. 32, et. 1, judetul Dolj, desemnata lichidator judiciar de catre Tribunalul Gorj, in dosarul nr. 1738/95/2013, in cauza privind debitoarea **SC ROVIPIG SRL, cu sediul in Rovinari, str. 22 Decembrie 1989, nr. 13, judetul Gorj, J18/212/2000, CUI 13452881**, in baza prevederilor art.116 alin.2 din Legea 85/2006 privind procedura insolventei, art.149 din aceeasi lege si a Adunarii Creditorilor din data de 30.04.2014, organizeaza licitatii publice in vederea vanzarii bunurilor mobile si imobile din patrimoniul societatii falite, astfel:

| Nr. Crt | DENUMIRE ACTIV | VALOARE (LEI) |
|---|---|---|
| 1. | Imobil situat in Rovinarei, strada 22 Decembrie 1989, nr. 13, jud. Gorj in suprafata de 1.450 mp | 81.450 |
| 2. | C1- Fabrica mezeluri | 635.900 |
| 3. | CAMERE FRIGORIFICE REFRICERARE 2 BUC | 11,390 |
| 4. | CAMERE FRIGORIFICE REFRIGERAREA SI CONGELARE 2 BUC | 16,500 |
| 5 | ROBOT | 58,440 |
| 6. | MASINA FULGI GHEATA | 12,460 |
| 7. | MASINA PENTRU TOCAT SI MALAXAT | 55,800 |
| 8. | CELULA FIERBERE SI AFUMARE | 66,250 |
| 9. | AGREGAT FRIGORIFIC 2 BUC | 8,400 |
| 10. | IMPRIMANTA TERMICA | 3,140 |
| 11. | IVECO | 29,640 |
| **TOTAL BUNURI** | | **979.370** |

*Preturile nu includ TVA.*

Pretul de pornire este 685.559 lei (979.370 x 70% = 685.559), asa cum s-a hotarat in cadrul Adunarii Creditorilor din data de 30.04.2014 .

*Listele detaliate ale bunurilor se gasesc afisate la sediul lichidatorului judiciar din Craiova, str. Unirii, nr. 30, judetul Dolj.*

**Licitatia se va desfasura in data de 28.07.2014, ora 11$^{00}$, cu reluare in data de 04.08.2014, 11.08.2014, 18.08.2014, 25.08.2014, 01.09.2014, 08.09.2014, 15.09.2014, 22.09.20114 si 29.09.2014 la aceeasi ora, la sediul lichidatorului judiciar din Craiova, str. Unirii, nr. 32, etaj 1, judetul Dolj, in conditiile prevazute de Legea 85/2006 privind procedura insolventei, completata cu dispozitiile Codului de Procedura Civila.**

Toti cei care pretind vreun drept asupra bunurilor, vor anunta in scris lichidatorul judiciar, inainte de data licitatiei.

Toti cei interesati a cumpara bunurile trebuie sa se prezinte la termenul de vanzare, la locul fixat in acest scop si pana la acel termen sa prezinte oferte de cumparare.

Participarea la licitatie este conditionata de depunera unei garantii de 10% din pretul de evaluare al bunului in contul lichidarii deschis pentru SC ROVIPIG SRL, prin ordin de plata, CEC barat, avalizat de banca, chitanta eliberata de societatea debitoare sau consemnarea garantiei la CEC, pentru fiecare bun in parte.

Caietul de sarcini ce include si taxa de participare la licitatie este in valoare de 1.000 lei, exclusiv TVA si se va achita anterior licitatiei.

**DATA : 14.07.2014**

**Relatii la telefoanele:**
**0251/415.330**

**Lichidator judiciar**
**ART INSOLV SPRL**

PRIMĂRIA ORAȘULUI ROVINARI
Nr. 15485
ziua 14 luna 07 an 14

# *A N U N T*

***Privind organizeaza licitatie publice pentru incredintatrea unui drept de superficiea unui teren in suprafata de 3mp ,in vederea amplasarii unui panou publicitar, in data de 15.08.2014.***

| *Nr.crt.* | *Nr.parcele* | *Suprafata -m.p.-* | *Amplasament* |
|---|---|---|---|
| 1. | 1 | 3 mp | Rovinari, Cartier Vart, in vederea amplasarii uni panou publicitar |

*Viceprimar,*
*Ing. Chivu Laurentiu*

*Serviciul Urbanism,*
*Ing. Podarelu Paul Alexandru*

**GUVERNUL ROMÂNIEI**
**INSTITUŢIA PREFECTULUI - JUDEŢUL GORJ**

# ORDIN NR. 164

privind aprobarea Graficului de desfăşurare în anul 2014 a audienţelor în teritoriu de către Prefectului judeţului Gorj, domnul Alin - Vasile VĂCARU

**Prefectul judeţului Gorj,**

Având în vedere:

- prevederile Legii nr.340/2004 privind prefectul și instituţia prefectului, republicată, cu modificările şi completările ulterioare;
- prevederile H.G. nr.460/2006 pentru aplicarea unor prevederi ale Legii nr.340/2004 privind prefectul şi instituţia prefectului, cu modificările şi completările ulterioare ;
- prevederile H.G. nr.1487/2005 pentru modificarea anexei nr. 1 la H.G. nr.1723/2004 privind aprobarea Programului de măsuri pentru combaterea birocraţiei în activitatea de relaţii cu publicul;
- prevederile H.G. nr.1723/2004 privind aprobarea programului de măsuri pentru combaterea birocraţiei în activitatea de relaţii cu publicul, cu modificările și completările ulterioare;
- Ordonanţa nr.27/2002 privind activitatea de soluţionare a petiţiilor, aprobată prin Legea nr.233/2002, cu modificările și completările ulterioare;
- Ordinul Prefectului nr. 45/03.02.2014 privind aprobarea Graficului de desfăşurare în anul 2014 a audienţelor în teritoriu de către Prefectului Judeţului Gorj, domnul Alin - Vasile VĂCARU.

În temeiul art. 26 alin. (1) din Legea nr. 340/2004 privind prefectul și instituţia prefectului, republicată, cu modificările și completările ulterioare, emite următorul

## ORDIN:

**Art.1** Începând cu data emiterii prezentului ordin se reorganizează activitatea de desfăşurare a audienţelor Prefectului judeţului Gorj în teritoriu în anul 2014, potrivit Graficului anexă ce face parte integrantă din prezentul ordin.

**Art.2** Audienţele Prefectului judeţului Gorj în teritoriu se vor desfăşura cu sprijinul personalului cancelariei prefectului şi personalului din aparatul de specialitate al Instituţiei Prefectului – Judeţul Gorj.

**Art.3** Cu înregistrarea petiţiilor provenite din activitatea de audienţă, urmare activităţii de consiliere a cetăţenilor în teritoriu şi transmiterea răspunsurilor la acestea, se însărcinează Serviciul Informare, Relaţii Publice, Secretariat, Apostilă, Administrativ şi Achiziţii Publice.

**Art.4** Prezentul ordin se comunică de către Compartimentul Informare, Relaţii Publice şi Secretariat, din cadrul Instituţiei Prefectului - Judeţul Gorj, tuturor autorităţilor locale din judeţul Gorj fiind adus la cunoştinţa opiniei publice prin afişare la sediul primăriilor, prin grija secretarilor unităţilor administrativ teritoriale.

**Art. 5** Ordinul Prefectului nr. 45/03.02.2014 privind aprobarea Graficului de desfăşurare în anul 2014 a audienţelor în teritoriu de către Prefectului judeţului Gorj, domnul Alin - Vasile VĂCARU, începând cu data emiterii prezentului ordin, îşi încetează aplicabilitatea.

**Emis astăzi: 11.07. 2014**

PREFECT,
Alin - Vasile VĂCARU

CONTRASEMNEAZĂ,

SUBPREFECT
Sorin - Gabriel ARJOCA

VIZAT PENTRU LEGALITATE,
SERVICIUL VERIFICAREA LEGALITĂŢII ACTELOR,
APLICAREA LEGILOR CU CARACTER REPARATORIU
ŞI CONTENCIOS ADMINISTRATIV

ŞEF SERCIVIU,
LIVIU DIACONESCU

INSTITUȚIA PREFECTULUI – JUDEȚUL GORJ

**Anexă la Ordinul nr./...164.../ din /...11.../...07.../2014**

| Nr. crt. | LOCAȚIA ÎN CARE SE DESFĂȘOARĂ AUDIENȚELE | DATA ȘI ORA |
|---|---|---|
| 1. | PRIMĂRIA COMUNEI TISMANA | 17.07.2014 ora 14,00 – 16,00<br>11.09.2014 ora 14,00 – 16,00<br>06.11.2014 ora 14,00 – 16,00 |
| 2. | PRIMĂRIA COMUNEI GLOGOVA | 24.07.2014 ora 14,00 – 16,00<br>18.09.2014 ora 14,00 – 16,00<br>13.11.2014 ora 14,00 – 16,00 |
| 3. | PRIMĂRIA COMUNEI FĂRCĂȘEȘTI | 31.07.2014 ora 14,00 – 16,00<br>25.09.2014 ora 14,00 – 16,00<br>20.11.2014 ora 14,00 – 16,00 |
| 4. | PRIMĂRIA COMUNEI BAIA DE FIER | 07.08.2014 ora 14,00 – 16,00<br>02.10.2014 ora 14,00 – 16,00<br>27.11.2014 ora 14,00 – 16,00 |
| 5. | PRIMĂRIA COMUNEI BĂLĂNEȘTI | 14.08.2014 ora 14,00 – 16,00<br>09.10.2014 ora 14,00 – 16,00<br>04.12.2014 ora 14,00 – 16,00 |
| 6. | PRIMĂRIA COMUNEI TURBUREA | 21.08.2014 ora 14,00 – 16,00<br>16.10.2014 ora 14,00 – 16,00<br>11.12.2014 ora 14,00 – 16,00 |
| 7. | PRIMĂRIA COMUNEI LOGREȘTI | 28.08.2014 ora 14,00 – 16,00<br>23.10.2014 ora 14,00 – 16,00<br>18.12.2014 ora 14,00 – 16,00 |
| 8. | PRIMĂRIA COMUNEI STOINA | 04.09.2014 ora 14,00 – 16,00<br>30.10.2014 ora 14,00 – 16,00 |

PREFECT,
Alin Vasile VĂCARU

MINISTERUL AGRICULTURII ȘI DEZVOLTĂRII RURALE
DIRECȚIA PENTRU AGRICULTURA GORJ

Agricol

# BULETIN DE AVERTIZARE

Stația de prognoză și avertizare Gorj
Nr. 45 din 10.07.201

Condițiile climatice din ultimele zile au favorizat apariția și dezvoltarea dăunătorului / bolii care poate/pot cauza pierderi importante la culturile: Sfeclei de zahăr din San-Jose G II; Trat. I; Viermele mineriș G II; Trat. II

Pentru prevenire și combatere se recomandă executarea tratamentului numai pe parcelele care s-au realizat următoarele condiții: Semănatoare

1. Folosiți unul din produsele sau din amestecurile de mai jos: dozele sunt
2. 0,5 kg/ha + Calypso 480SC
3. 0,02l
4. Perioada optimă de tratament: 0,27 + Fastac 10 CE - 0,027
Alte recomandări: Perioada 14-19 iulie 2014
Trat. II se aplică la 10-12 zile

Respectați măsurile ce se impun pentru protecția mediului înconjurător.
Respectați cu strictețe normele de lucru cu produse de uz fitosanitar, pe cele de securitate a muncii, de protecție a albinelor și a animalelor.
Ord. 1786/16/1991, Ord. 156/3405/1997

Șef stație, Olmean

Ministerul Agriculturii și Dezvoltării Rurale — Direcția pentru Agricultura Gorj — Unitatea Fitosanitară

---

MINISTERUL AGRICULTURII ȘI DEZVOLTĂRII RURALE
DIRECȚIA PENTRU AGRICULTURA GORJ

# BULETIN DE AVERTIZARE

Stația de prognoză și avertizare Gorj
Nr. 44 din 10.07.2014

Condițiile climatice din ultimele zile au favorizat apariția și dezvoltarea dăunătorului / bolii care poate/pot cauza pierderi importante la culturile: Rapița de toamnă - Păduchele, Omizii de fitofage, Omizii minerii, Mălul San-Jose - G II; Trat. I; Viermele mineriș G II; Trat. I

Pentru prevenire și combatere se recomandă executarea tratamentului numai pe parcelele care s-au realizat următoarele condiții: Semănatoare

1. Folosiți unul din produsele sau din amestecurile de mai jos: dozele sunt
2. Teppeki 50WP - 0,25l + Calypso 480SC - 0,02l
3. 0,27 + Fastac 10 CE - 0,025l
4. Perioada optimă de tratament: Perioada 14-15 iulie 2014
Alte recomandări: Trat. II se aplică la 10-12 zile

Respectați măsurile ce se impun pentru protecția mediului înconjurător.
Respectați cu strictețe normele de lucru cu produse de uz fitosanitar, pe cele de securitate a muncii, de protecție a albinelor și a animalelor.
Ord. 1786/16/1991, Ord. 156/3405/1997

Șef stație, Olmean

Ministerul Agriculturii și Dezvoltării Rurale — Direcția pentru Agricultura Gorj — Unitatea Fitosanitară

Agentia de Plati si Interventie pentru Agricultura—Centrul Judetean Gorj

APIA

Nr.6, IUNIE 2014

# Buletin Informativ

## *Activitatea APIA Gorj in lunile IUNIE- IULIE 2014*

- ***Conventii cu bancile pentru finantarea capitalului de lucru pentru Masura 215 - Bunastarea animalelor*** *(detalii in pag.2)*
  *Agenţia de Plăţi şi Intervenţie pentru Agricultură a încheiat „Acte adiţionale la Convenţiile privind finanţarea capitalului de lucru pentru desfăşurarea activităţilor curente" de către beneficiarii Măsurii 215 – Plăţi privind bunăstarea animalelor – păsări – anul II de angajament.*

- ***Finalizarea campaniei de depunere a cererilor unice de plata in sector animalier la nivelul APIA Gorj - ajutoare naţionale tranzitorii în sectorul zootehnic la speciile bovine şi ovine/caprine şi ajutoare specifice pentru producătorii de lapte şi de carne de vită şi producătorii de lapte şi de carne de ovine/caprine din zonele defavorizate*** *(detalii in pag.4)*

- ***Situatia depunerii cererilor unice de plata pe suprafata la nivelul APIA. Gorj*** *(detalii in pag.3)*
  *In 2014, fost depuse un număr de 23.093 cereri de plată, pentru o suprafaţă de declarata de 92.184,59 hectare şi o suprafata solicitata la plată de 87.776,44 hectare.*
- ***Autorizarea la plata a cererilor de sprijin pentru agricultura ecologica*** *(detalii in pag.5)*
  *A.P.I.A. Gorj informează că a efectuat autorizarea la plată a* ***cererilor de solicitare a ajutorului specific acordat pentru îmbunătăţirea calităţii produselor agricole în sectorul de agricultură ecologică,*** *decontate din fonduri europene, respectiv din Fondul European de Garantare Agricolă (FEGA), urmare a prevederilor H.G. nr. 785/09.10.2013, de modificare a H.G. 759/2010.*

- ***Noutati legislative*** *(detalii in pag. 5-7)*

1. *OMADR nr. 987 / 2014 privind modificarea şi completarea OMADR nr. 1.253/2013 pentru aprobarea regulilor privind înregistrarea operatorilor în agricultura ecologică*
2. *OMADR 855/2014 privind privind aprobarea sistemelor de sanctiuni pentru M211, M212, M214 precum şi pentru nerespectarea ecocondiţionalităţii în cadrul măsurilor 211, 212, 214 şi schemelor de sprijin pe suprafaţă aferente cererilor de plată depuse începând cu anul 2014*
3. *Ordonanţa de Urgenţă privind modificarea unor acte normative şi reglementarea unor măsuri fiscal*
4. *Ajutoare de minimis pentru compensarea efectelor fenomenelor hidrometeorologice nefavorabile (proiect)*

- ***Termene limita in lunile iunie –iulie 2014*** *(detalii in pag.7)*

**Sumar:**

*Conventii cu bancile pentru finantarea capitalului de lucru - M 215* 2

*Finalizarea depunerii cererilor unice de plata in sector animalier* 3

*Situatia depunerii cererilor unice de plata pe suprafata la nivelul APIA Gorj* 3

*Autorizarea la plata a cererilor de sprijin pentru agricultura ecologica* 5

*Noutati legislative* 5

*Termene limita in mai –iunie 2014* 7

***Conventii cu bancile pentru finantarea capitalului de lucru in sector animalier—Masura 215 Bunastarea porcinelor si pasarilor***

**Agenţia de Plăţi şi Intervenţie pentru Agricultură (APIA)** informează că a încheiat **„Acte adiţionale la Convenţiile privind finanţarea capitalului de lucru pentru desfăşurarea activităţilor curente"** de către beneficiarii **Măsurii 215 – Plăţi privind bunăstarea animalelor – păsări – anul II de angajament.**

Prin încheierea acestor convenţii, APIA **emite, la cererea solicitantului, o adeverinţă prin care confirmă că acesta a depus cerere de ajutor pentru Măsura 215** - Plăţi privind bunăstarea animalelor – păsări în perioada 16 octombrie – 15 noiembrie 2013 aferentă anului II de angajament, precum şi suma în euro reprezentând valoarea celor două deconturi depuse în anul II de angajament.

Fondul de Garantare a Creditului Rural S.A. - IFN şi Fondul Naţional de Garantare a Creditelor pentru Întreprinderile Mici şi Mijlocii S.A - IFN garantează 80% din valoarea creditului contractat de fermier.

Banca are obligaţia sa informeze Beneficiarii privind obligaţia acestora de a suporta contravaloarea dobânzilor, diferenţele de curs valutar, comisioanele bancare şi de garantare ce decurg din aceste credite.

**Reafirmăm recomandarea adresată potenţialilor beneficiari interesaţi să îşi aleagă Creditorul numai după un studiu atent al condiţiilor de creditare impuse de fiecare Bancă Creditoare pentru a obţine condiţiile de creditare cele mai avantajoase şi care se potrivesc cel mai bine profilului exploataţiei sale.**

**În conformitate cu prevederile Ordinului** ministrului agriculturii şi dezvoltării rurale nr. 703/2013 privind aprobarea condiţiilor în care se vor încheia convenţiile dintre instituţiile financiare bancare şi nebancare şi Agenţia de Plăţi şi Intervenţie pentru Agricultură, în vederea finanţării de către acestea a activităţilor curente ale beneficiarilor plăţilor derulate prin APIA, în baza adeverinţelor eliberate de APIA, **banca trebuie să respecte nivelurile costurilor aferente acordării creditelor pentru beneficiarii plăţilor directe, astfel încât dobânda finală aplicată beneficiarului să nu poată depăşi ROBOR 6M + 4%, iar comisioanele aferente creditului să fie în limita de 1%.**

Totodată, potrivit aceluiaşi act normativ, Banca trebuie să facă dovada că, în perioada 2008-2012 a acordat credite beneficiarilor Axei I - Creşterea competitivităţii sectoarelor agricol şi forestier, axei III - Calitatea vieţii în zonele rurale şi diversificarea economiei rurale şi axei IV Leader din Programul Naţional de Dezvolare Rurală 2007-2013.

Toate convenţiile încheiate între APIA, Bănci şi Fondurile de Garantare sunt postate pe site-ul APIA la adresa **www.apia.org.ro**.

**Finalizarea programului de depunere a cererilor unice de plata in sector animalier, campania 2014**

Centrul judeţean Gorj al Agenţiei de Plăţi şi Intervenţie pentru Agricultură (APIA. Gorj) informează încheierea campaniei de depunere a cererii unice **de plată,** pentru acordarea **ajutoarelor naţionale tranzitorii în sectorul zootehnic la speciile bovine şi ovine/caprine şi ajutoarelor specifice pentru producătorii de lapte şi de carne de vită şi producătorii de lapte şi de carne de ovine/caprine din zonele defavorizate**, în conformitate cu Ordinul MADR. nr. nr. 573, modificat şi completat prin OMADR. 844/2014,

La Centrul Judeţean Gorj al Agenţiei de Plăţi şi Intervenţie pentru Agricultură, au fost depuse, până la termenul limită de 20 iunie 2014, cereri unice de plata pentru următoarele scheme de plăţi:

***Ajutoare naţionale tranzitorii (ANT), în sectorul zootehnic, la speciile bovine şi ovine/caprine*** ce se acordă producătorilor agricoli, persoane fizice sau juridice, care deţin, cresc şi exploatează animale de producţie, identificate şi înregistrate în sistemul naţional:

- schema decuplată de producţie în sectorul lapte + carne – 3.694 cereri, pentru un număr de 22.197 capete;
- schema decuplată de producţie în sectorul ovine/caprine – 885 cereri pentru un număr de 139.967 capete animale.
- lapte livrat către procesare – 54 cereri pentru o cantitatea totală de 145.637,71 litri;
- lapte din vânzări directe - 314 cereri pentru o cantitate de 311.338,14 litri.

***Ajutoare specifice pentru producătorii de lapte şi de carne de vită şi producătorii de lapte şi de carne de ovine/caprine din zonele defavorizate***, ce se acordă crescătorilor de bovine/ovine/caprine, având exploataţii localizate în zonele defavorizate din România, prevăzute in anexa 4A la Programul Naţional de Dezvoltare Rurală 2007-2013 :

- vaci de lapte – 2.079 cereri pentru un număr de 8.208 animale;
- taurine din rase de carne şi metişii acestora (tauri din rase de carne, vaci din rase de carne, vaci metise cu rase de carne, tineret mascul şi/sau femel din rase de carne şi/sau metişi cu rase de carne) – 71 cereri pentru un număr de 132 capete de tineret bovin pentru carne;
- femele ovine/caprine – 352 cereri pentru un număr de 53.410 capete animale.

Cererile fermierilor depuse dupa data de 20 iunie 2014, nu vor fi eligibile la plată pentru campania 2014.

In perioada următoare, funcţionarii APIA. Gorj, vor efectua controalele administrative şi la faţa locului, motiv pentru care fermierii trebuie să menţină efectivul de animale declarat la adresa/locaţia înscrisă în cererea de plată, funcţie de schema accesată şi anume:

- pentru efectivul de femele ovine/femele caprine pentru care se solicită ajutoarele naţionale de tranziţie trebuie să fie menţinut în exploataţie la adresa/locaţia menţionată în cerere pe perioada de reţinere de 90 de zile de la data limită de depunere a cererii de plată;
- pentru femelele de ovine/caprine pentru care se solicită ajutor specific trebuie să fie menţinute, pe o perioadă de reţinere de 100 de zile de la termenul-limită de depunere a cererilor de plată, la adresa exploataţiei şi/sau locaţiei, situată în zone defavorizate din România, menţionată în cererea de ajutor exploataţia şi locaţia de control fiind situate în zonele defavorizate din România, prevăzute în anexa nr. 4 A la Programul Naţional de Dezvoltare Rurală 2007-2013;
- pentru ajutoarele naţionale de tranziţie pentru schema decuplată de producţie în sectorul carne şi lapte, la specia bovine/bivoliţe/taurine de carne, obligaţia fermierilor este de a menţine animalele pe întreaga perioada, până la autorizarea la plata, insa in cazul scoaterii animalelor din exploataţie, documentele sanitar veterinare (formularele de mişcare) se depun la Centrul Judeţean APIA. Gorj, atasate la o notificare scrisă, în termen de 7 zile lucrătoare de la data apariţiei modificărilor;
- pentru vacile de lapte pentru care se solicită ajutor specific trebuie menţinute, pe o perioadă de reţinere de 6 luni de la data-limită de depunere a cererii de plată, la adresa exploataţiei şi/sau locaţiei menţionată în cerere, exploataţia şi locaţia de control fiind situate în zonele defavorizate din România, prevăzute în anexa nr. 4 A la Programul Naţional de Dezvoltare Rurală 2007-2013.

Agenţia de Plăţi şi Intervenţie pentru Agricultură întocmeşte şi transmite Ministerului Agriculturii şi Dezvoltării Rurale, situaţiile centralizatoare cu efectivele de animale/cantităţile de lapte livrate şi/sau vândute direct eligibile, în vederea stabilirii cuantumului ajutoarelor după cum urmează:

a) pentru schema decuplata de producţie în sectorul lapte şi carne, până la data de 15 .10. 2014;

b) pentru schema decuplată de producţie în sectorul ovine/caprine, până la data de 1 .12. 2014.

c) Pentru schemele de ajutor specific acordat producătorilor de lapte şi carne de vită şi producătorilor de lapte şi carne de ovine/caprine din zonele defavorizate, Agenţia de Plăţi şi Intervenţie pentru Agricultură aprobă, până la data de 1 februarie 2015, situaţiile centralizatoare cu numărul total de capete eligibile şi calculează cuantumul în conformitate cu art. 3 din Hotărârea Guvernului nr. 298/2014.

**Situatia depunerii cererilor unice de plata pe suprafaţă—Campania 2014, la nivelul APIA Gorj**

In data de 10 iunie 2014, s-a încheiat campania 2014 de depunere a cererilor unice de plată pe suprafaţă. Cererile depuse dupa aceasta data nu mai sunt admise la calculul plătilor pe suprafaţă.

In 2014, fost depuse în cadrul campaniei de primire a cererilor de sprijin pe suprafaţă, SAPS 2014, un număr de 23.093 cereri de plată, pentru o suprafaţă de declarata de 92.184,59 hectare şi o suprafata solicitata la plată de 87.776,44 hectare.

Sprijinul financiar pe suprafaţă este finanţat din Fondul European de Garantare Agricolă (FEGA), din Fondul European Agricol pentru Dezvoltare Rurală (FEADR) şi de la bugetul de stat, prin Ministerului Agriculturii şi Dezvoltării Rurale (MADR).

Principalele categorii de folosinţă solicitate de fermieri în cererile de plată sunt:

- teren arabil - 32.887,57 hectare, constituita din 18.340 parcele ;
- teren cu pajişti permanente - 51.069,53 hectare, constituita din 15.504 parcele;
- suprafata de pajisti permanente cu pachetele 1 si 2 de agromediu - 25.331,79 hectare, pentru un număr de 3.921 fermieri;
- suprafaţa solicitată pentru plăţi pentru zona montană defavorizată - 37.190,57 hectare, pentru un număr de 5.874 fermieri;
- suprafaţa solicitată pentru zona defavorizată de condiţii naturale specifice – 3.896,75 hectare, pentru un număr de 1.427 fermieri;
- numarul total de parcele declarate - 146.474;
- număr de parcele cu agromediu - 12.269;
- număr total de culturi agricole - 154.704.

In paralel cu depunerea cererilor de plată, s-a derulat activitatea de introducere a informaţiilor referitoare la operarea cererilor de plata în Sistemul Integrat de Administrare şi Control (IACS), sub aspectul elementelor de identificare ale fermierilor şi ale exploataţiilor în baza naţională electronică de date, a parcelelor, categoriilor de folosinţa, culturilor agricole, schemelor de plaţi accesate, angajamente în derulare şi verificarea tuturor cererilor de plată.

De asemenea, concomitent cu activitatile de operare şi verificare a cererilor de plata depuse de fermieri, functionarii APIA au derulat si alte activităţi, precum:

- eliminarea inconsistenţelor din cererile de plată;
- finalizarea controalelor şi actualizării celor 208 blocuri fizice cu atribut TPA. (posibil abandonate);
- finalizarea efectuarii controalelor şi introducerii in sistemul informativ a 986 de anexe 17 a şi 17 b (parcele digitizate de fermieri in blocuri fizice neagricole) .

Până la sfârşitul lunii iunie 2014, personalul APIA GORJ va rezolva aspectele referitoare la eliminarea supradeclarărilor pentru cele 326 blocuri fizice, la eliminarea suprapunerii pentru cele 6.843 parcele agricole în vederea efectuării controalelor administrative a tuturor cererilor depuse de fermieri în campania 2014.

Dupa finalizarea etapelor procedurale premergatoare si a controalelor administrative, se vor eşantiona fermieri ce urmează a fi verificaţi şi controlaţi sub aspectul :

- respectării condiţiilor specifice de agromediu;
- respectării cerintelor de eco-condiţionalitate;
- controlului în teren, clasic şi prin teledetecţie.

Perioadele de efectuare a platilor pe suprafaţă aferente campaniei 2014:

- **16 - 30.09.2014** - efectuarea platilor in avans pentru masurile cuprinse in axa II, din PNDR;
- **16.10-30.11.2014** - efectuarea platilor in avans pentru schema SAPS;
- **01.12.2014-30.06.2015** - efectuarea platilor finale aferente campaniei 2014.

***Autorizarea la plata a cererilor de sprijin pentru agricultura ecologica***

Centrul Judeţean Gorj al Agenţiei de Plăţi şi Intervenţie pentru Agricultură (A.P.I.A. Gorj) informează că a efectuat autorizarea la plată a **cererilor de solicitare a ajutorului specific acordat pentru îmbunătăţirea calităţii produselor agricole în sectorul de agricultură ecologică,** decontate din fonduri europene, respectiv din Fondul European de Garantare Agricolă (FEGA), urmare a apariţiei H.G. nr. 785/09.10.2013 de modificare a H.G. 759/2010.

De acest ajutor specific beneficiază un număr total de 7 exploataţii agricole, din care **5 exploataţii** în sector vegetal, categoria între 0,30 – 5 ha, cumulând o suprafaţa totală de **19,96 ha de teren agricol** şi **2 exploataţii agricole** in sector animalier, la categoria sub 20 capete, cumulând un număr de **22 capete bovine.**

La APIA Gorj, au fost depuse 9 cereri de solicitare a ajutorului specific acordat pentru îmbunătăţirea calităţii produselor agricole în sistemul de agricultură ecologică, sector de vegetal şi animalier, din care o cerere a fost retrasă în perioada de control şi o cerere în sector vegetal, în suprafaţă de 127,63 ha., a fost respinsă în urma controlului la faţa locului.

Potrivit HG nr. 759/2010 cu modificările şi completările ulterioare, ajutorul specific se acordă pentru exploataţiile din producţia vegetală şi animalieră, care sunt înregistrate în **sistemul de agricultură ecologică şi care se află în perioada de trecere de la agricultura convenţională la agricultura ecologică, numită conversie.**

Reamintim că beneficiarii ajutorului specific sunt persoane fizice, persoane fizice autorizate, întreprinderi individuale sau familiale constituite conform O.U.G. nr. 44/2008 sau persoane juridice, care îndeplinesc cumulativ următoarele condiţii:

- sunt înregistraţi în fiecare an pentru care solicită ajutorul specific, în sistemul de agricultură ecologică, la Ministerul Agriculturii şi Dezvoltării Rurale (M.A.D.R.) prin Direcţiile Agricole Judeţene;

- deţin un contract încheiat cu un organism de inspecţie şi certificare *acreditat pe teritoriul Uniunii Europene* / aprobat de către MADR;

- deţin un document justificativ/certificat de conformitate/master certificat/certificat de confirmare a conversiei, în care se menţionează statutul exploataţiei în conversie anul 1, anul 2, anul 3, cultura, suprafaţa, numărul de animale, numărul de familii de albine, emis de organismul de inspecţie şi certificare cu care a încheiat contractul;

- se menţin în sistemul de agricultură ecologică pe o perioadă de 5 ani, în baza unui angajament;

- în cazul beneficiarilor din producţia vegetală, suprafaţa agricolă în folosinţă trebuie să fie de cel puţin 0,30 ha, ocupată cu culturi anuale, culturi perene sau păşuni şi fâneţe permanente;

- se obligă să respecte normele de ecocondiţionalitate care cuprind bunele condiţii agricole şi de mediu – GAEC şi cerinţele legale în materie de gestionare – SMR stabilite prin Ordinul M.A.D.R, M.M.P şi al A.N.S.V.S.A. nr. 187/2.155/42/06.09.2011 pentru aprobarea cerinţelor legale în materie de gestionare (SMR) privind mediul şi identificarea şi înregistrarea animalelor în cadrul schemelor şi măsurilor de sprijin pentru agricultori în România), dacă solicită şi sprijin pentru suprafaţă.

Precizăm că în judeţul Gorj, pentru prima dată în Campania 2013, fermierii au solicitat şi accesat această forma de sprijin financiar, decontată din buget comunitar.

**Noutati legislative**

**ORDIN Nr. 987 din 19 iunie 2014privind modificarea şi completarea Ordinului ministrului agriculturii şi dezvoltării rurale nr. 1.253/2013 pentru aprobarea regulilor privind înregistrarea operatorilor în agricultura ecologică (Monitorul Oficial nr. 454 din 20,06,2014)**

Actul normativ aduce urmatoarele modificari/completari:

- Operatorii in agricultura ecologica care desfăşoară activităţi în domeniile: procesare, comerţ pe piaţa internă şi/ sau comerţ intracomunitar, import, export, floră spontană şi acvacultură îşi pot înregistra activitatea până la data de 15 decembrie;
- Asociaţiile profesionale legal constituite în domeniul agriculturii ecologice - pot întocmi, la solicitarea operatorilor, fişele de înregistrare prevăzute în anexele nr. 1 - 7, verifică conformitatea datelor şi transmit fişele de înregistrare la DAJ în vederea înregistrării şi avizării;".
- Condiţiile pe care trebuie să le îndeplinească asociaţiile profesionale legal constituite în domeniul agriculturii ecologice, pentru a putea să desfăşoare activităţile prevăzute la alin. (21) lit. b), sunt următoarele:
  - să aibă vechime în domeniul agriculturii ecologice de minimum 5 ani;
  - să deţină filiale şi/sau sucursale şi/sau asociaţii judeţene.
- Operatorii se pot înregistra la DAJ fie personal, prin depunerea documentelor în format fizic sau electronic, fie prin asociaţiile profesionale legal constituite în domeniul agriculturii ecologice.
- În situaţia depistării unor neconcordanţe, DAJ va notifica operatorul/asociaţia în vederea remedierii neconcordanţelor. Modificările se vor face în termen de maximum 7 zile de la primirea notificării.

*Noutati legislative (continuare)*

- **OMADR 855/2014 privind privind aprobarea sistemelor de sancţiuni pentru M211, M212, M214 precum şi pentru nerespectarea ecocondiţionalităţii în cadrul măsurilor 211, 212, 214 şi schemelor de sprijin pe suprafaţă aferente cererilor de plată depuse începând cu anul 2014**

*Actul normativ aproba sistemele de sancţiuni specifice pentru cererile de plată depuse de fermieri, începând cu anul 2014, aferente măsurilor 211 "Sprijin pentru zona montană defavorizată", 212 "Sprijin pentru zone defavorizate, altele decât zona montană" şi 214 "Plăţi de agromediu" din Programul Naţional de Dezvoltare Rurală 2007-2013, precum şi pentru ecocondiţionalitate aplicabilă măsurilor 211, 212, 214 şi schemelor de sprijin pe suprafaţă (schema de plată unică pe suprafaţă - SAPS, ajutoare naţionale tranzitorii - ANT pentru culturile amplasate în teren arabil, in pentru fibră, cânepă pentru fibră, hamei, tutun, sfeclă de zahăr, schema de plată separată pentru zahăr, precum şi schema de sprijin pentru orez din zone defavorizate, altele decât zona montană).*

Sistemul de sancţiuni, aplicabil pentru cererile de plată depuse in campania 2014 aferente formelor de sprijin mai sus menţionate, se stabileşte ţinându-se cont de următoarele aspecte ale neconformităţilor constatate: neglijenţa, intenţia, repetiţia, amploarea (extinderea), gravitatea şi persistenţa acestora.

**Fermierul** nu va fi sancţionat în cazurile de forţă majoră şi circumstanţe excepţionale, şi anume:

- decesul fermierului;

- incapacitatea profesională de lungă durată a fermierului;

- exproprierea unei părţi importante a exploataţiei, dacă aceasta nu a fost previzionată la data la care angajamentul a fost semnat;

- o catastrofă naturală de proporţii care afectează grav suprafeţele agricole ale exploataţiei.

**Măsurile 211 - "Sprijin pentru zona montană defavorizată" şi 212 - "Sprijin pentru zone defavorizate, altele decât zona montană"**

Calculul sumei de plată şi al sancţiunilor de reducere şi excludere se efectuează ţinând cont de degresivitatea sprijinului financiar la nivel de măsură şi categorie de zonă defavorizată, prin utilizarea cuantumului mediu la hectar, conform fişelor tehnice ale măsurilor 211 şi 212 din PNDR şi ale legislaţiei comunitare în vigoare.

**Pentru cele 2 măsuri—211, 212 , există 6 categorii de sancţiuni**, care se aplică în următoarea ordine, prin calcularea din suma de plată rămasă după etapa anterioară de sancţionare:

A. sancţiuni pentru supradeclararea suprafeţelor;

B. sancţiuni pentru nerespectarea criteriilor de eligibilitate;

C. sancţiuni pentru depunerea cu întârziere a cererii de plată;

D.sancţiuni pentru nedeclararea tuturor suprafeţelor;

E. sancţiuni pentru nerespectarea ecocondiţionalităţii;

F. sancţiuni multianuale.

**Măsura 214 "Plăţi de agro-mediu"**

**Normele de ecocondiţionalitate, ce cuprind cerinţele legale în materie de gestionare -SMR- şi bunele condiţii agricole şi de mediu – GAEC, trebuie respectate de către toţi fermierii care accesează schema de plată unică pe suprafaţă - SAPS, plăţile naţionale directe complementare - PNDC pentru culturile amplasate în teren arabil, in pentru fibră, cânepă pentru fibră, hamei, tutun, sfeclă de zahăr, schema de plată separată pentru zahăr, precum şi schema de sprijin pentru orez din zone defavorizate, altele decât zona montană.**

**Categorii de sanctiuni:**

1. Sancţiuni pentru nerespectarea SMR-urilor
2. Sancţiuni pentru nerespectarea GAEC-urilor
3. Sancţiuni pentru nerespectarea cerinţelor minime relevante pentru măsurile de agromediu din PNDR 2007-2013.
4. Sancţiuni pentru nerespectarea ecocondiţionalităţii

**Calculul sumei de plată şi al sancţiunilor de reducere şi excludere se efectuează ţinând cont de suprafaţa determinată a fermei, în urma tuturor controalelor.**

În cazul în care normele de eco-condiţionalitate nu sunt respectate în cadrul unui an calendaristic stabilit şi dacă neconformitatea respectivă este rezultatul unei acţiuni sau a unei omiteri direct imputabile fermierului care a depus cererea de plată pentru schemele de sprijin pe suprafaţă în anul calendaristic vizat, suma totală a plăţilor efectuate ori care urmează să fie efectuate trebuie să fie redusă sau exclusă.

În cazul neglijenţei, sancţiunea nu trebuie să depăşească 5% din suma totală, iar în cazul primei repetiţii, sancţiunea nu trebuie să depăşească 15% din suma totală. În cazurile de nerespectare intenţionată, reducerea procentului nu trebuie să fie mai mică de 20% din plată şi poate merge până la excluderea totală din măsura de sprijin pentru unul sau mai mulţi ani calendaristici.

**Valoarea sancţiunilor pentru un an calendaristic nu trebuie să depăşească suma totală cuvenită fermierului.** Toate cazurile de neconformitate sunt aduse la cunoştinţa fermierilor în scris.

- **Ordonanţa de Urgenţă privind modificarea unor acte normative şi reglementarea unor măsuri fiscal— Fermierii care au suferit pierderi în urma calamităţilor din cursul anului 2013 vor fi scutiţi de impozitul pe venitul agricol**

În data de 18 iunie 2014, Guvernul României a aprobat, în ședință, Ordonanța de Urgență privind modificarea unor acte normative și reglementarea unor măsuri fiscale, prin care se anulează impozitul pe venitul agricol, proporțional cu gradul de calamitate constatat, pentru contribuabilii care au desfășurat în anul 2013 activități agricole și care au suferit pierderi de venit, ca urmare a unor factori externi.

Actul normativ prevede acordarea acestei facilități în cazul în care producția nu a fost asigurată și a fost calamitată în proporție de peste 30%, acest lucru putând fi dovedit printr-un document emis de autoritatea competentă, în condițiile legii. Mai mult, cei care au plătit deja contribuțiile beneficiază de restituirea sumelor achitate. ...
*http://www.madr.ro/ro/comunicare/1283-comunicat-de-presa.html*

## Proiecte de acte normative

Potrivit unui Proiect de Hotărâre de Guvern publicat pe site-ul propriu, Ministerul Agriculturii intentioneaza sa acorde ***ajutoare de minimis pentru compensarea efectelor fenomenelor hidrometeorologice nefavorabile manifestate în perioada aprilie - mai 2014 asupra culturilor agricole în spaţii protejate, care se acordă în sectorul agricol vegetal.***

**Beneficiarii schemei de ajutor de minimis pot fi:**
a) producătorii agricoli persoane fizice care deţin certificat de producător emis potrivit prevederilor Hotărârii Guvernului nr.661/2001 privind procedura de eliberare a certificatelor de producător;
b) producătorii agricoli persoane fizice autorizate, întreprinderi individuale şi întreprinderi familiale, constituite potrivit Ordonanţei de urgenţă a Guvernului nr. 44/2008;
c) producătorii agricoli persoane juridice precum şi orice forme asociative cu/sau fără personalitate juridică constituite conform legii.
**Criterii de eligibilitate:**
Pentru a fi eligibile la acordarea ajutorului de minimis prevăzut în HG, întreprinderile trebuie să îndeplinească următoarele criterii cumulative de eligibilitate:
a) să solicite ajutoare de minimis conform prevederilor prezentei hotărâri;
b) să fie înregistrate în evidenţele Registrului agricol deschis la primăriile în a căror rază administrativ-teritorială se află suprafeţele cultivate cu legume şi/sau pentru producere de răsaduri şi/sau flori, în spaţiile protejate afectate de fenomenele hidrometeorologice nefavorabile manifestate în perioada aprilie - mai 2014;
c) să deţină proces verbal de constatare a pagubelor produse, întocmit de comisiile locale pentru situaţii de urgenţă constituite potrivit legii.

**Cuantum** sprijin financiar acordat = 27,0 lei/ mp pentru geam sere şi 3,0 lei/mp folie de plastic solarii.

**Valoarea totală** a ajutorului de minimis care se acordă unei întreprinderi nu poate depăşi suma de 15.000 euro pe durata a trei exerciţii financiare, în cursul exerciţiului financiar actual şi în cele două exerciţii financiare precedente, iar sumele reprezentând ajutoare de minimis se plătesc întreprinderilor într-o singură tranşă, începând cu data de 15 august 2014.

*http://www.madr.ro/ro/proiecte-de-acte-normative.html?start=10*

### Termene limita in iunie - iulie 2014

**30 iunie** —termenul limita de plata a cererilor de solicitare a ajutorului specific pentru îmbunătăţirea calităţii produselor agricole în sectorul de agricultură ecologică pentru 2014.

**30 iunie** - termenul limita de verificare si autorizare a cererii de decontare a Programului de consum lapte in scoli;

**04 iulie** - eşantionarea dosarelor pentru verificările in teren—campania 2014 (toate schemele de plata);

**din 05 iulie 2014** - controlul si supracontrolul (clasic, teledetecţie, agromediu, GAEC, cerinţe legale in materia gestionarii SMR-rilor) dosarelor eşantionate .

Buletinul informativ poate fi accesat si pe website-ul APIA Gorj la adresa *http://www.apiagorj.ro/category/informatii-publice/buletine-informative*

**Coordonatele de contact:**

***APIA - Centrul Judetean Gorj***

***Bvd. Ecaterina Teodoroiu, nr. 92,***

***Telefon: 0253-213035, Fax: 0353-814276***

***e-mail:*** *apia.gorj@apia.org.ro*

***http: www.apiagorj.ro***

***CENTRE LOCALE***

**TARGU JIU**-Str.Localitatea Componenta Barsesti, nr. 2A
0253/212.311, targujiu.gorj@apia.org.ro

**TARGU CARBUNESTI** - Str. Blahnitei, nr. 11
0253/379.116; tgcarbunesti.gorj@apia.org.ro

**NOVACI** - Str. Eroilor, Nr.3.
0253/466.531,novaci.gorj@apia.org.ro

**TURCENI** - Casa de Cultura TURCENI
0253/335.112; turceni.gorj@apia.org.ro

**MOTRU** - Str. Bradului, nr.2A
0253/410.118; motru.gorj@apia.org.ro

**HUREZANI** - Str. Principala, nr. 80;
0253/231.086; hurezani.gorj@apia.org.ro

***Director executiv :*** ***Constantin NEGREA***

***Director executiv adjunct:*** ***Mihai VERSIN***

***Director executiv adjunct*** ***Valentin PRIPOREANU***

*Sef Serv. Masuri Specifice:* ***Virgil UNGUREANU***
*Sef Serv. Autorizare Plati* ***Aristica BABUCEA***

*Sef Serv. Controale pe Teren:* ***Corina DOROBANTU***

*Sef Serv. Economic, Recuperare debite:* ***Simona ROSCA***

*Sef Centru Local Targu-Jiu -* ***Zamfir PIRICI***

*Sef Centru Local Targu-Carbunesti -* ***CiprianJIANU***

*Sef Centru Local Novaci -* ***Gheorghe VOICULESCU***

*Sef Centru Local Turceni -* ***Florin MURU***

*Sef Centru Local Motru -* ***Florentina TAPARDEA***

*Sef Centru Local Hurezani -* ***Ioana IVAN***

*Responsabil cu activitatea de relatii cu publicul:*
***Cons. Maria SEMENESCU***

**Programul de lucru :** luni – vineri: 8.00 – 16.00

**Programul de audiente**

Marti, 10.00-12.00 – director executiv;
Miercuri, 10.00-12.00 – director executiv adj.
Joi, 10.00-12.00 – director executiv adj.

**Realizat de:**
**Director executiv:** **Constantin NEGREA**
**Manager public:** **Simona DOBRA**

Camera Executorilor Judecătoresti de pe lângă Curtea de Apel Craiova
**BIROUL EXECUTORULUI JUDECĂTORESC**
**ŢĂPUŞI RUXANDRA**
Slatina - 230079, Str. Lipscani nr. 31, Judetul Olt C.I.F. RO 21945538
Cont consemnari: RO23 RZBR 0000 0600 1501 3930 RAIFFEISEN BANK
tel/fax: 0249 420 095; 0745 115 410; 0745 758 030 e-mail: bejtapusiruxandra@gmail.com

DOSAR EXECUTARE NR 51/2013
20.06.2014

PRIMARIA MUNICIPIULUI ROVINARI
Nr. 17435
ziua 03 luna 07 20 14

**VANZARE IMOBILIARA**
**PUBLICATIE DE VANZARE**

Subsemnata **TAPUSI RUXANDRA**, Executor Judecatoresc in cadrul Camerei Executorilor Judecatoresti de pe langa Curtea de Apel Craiova, in conformitate cu prevederile art. 504 Cod Proced. Civila, avand in vedere faptul ca debitorii **S.C. KAMALEX MED S.R.L., CIF: 15954809**, cu sediul in Rovinari - 215400, Str. Muncii, bl. B5, sc. 1, et. 2, ap. 8, Judetul Gorj, **KUI ROVENTA Alexandru, CNP: 1741224020063**, cu domiciliul in Rovinari - 215400, Str. Muncii, bl. B5, sc. 1, et. 2, ap. 8, Judetul Gorj si **KUI ROVENTA Carmen, CNP: 2730402184986**, cu domiciliul in Rovinari - 215400, Str. Muncii, bl. B5, sc. 1, et. 2, ap. 8, Judetul Gorj, au fost obligati la plata urmatoarelor sume: suma **33.876,98 Lei**, suma compusa din 29.206,41 Lei reprezentand debit si **4.670,57 Lei** cheltuieli de executare silita, catre creditoarea **BANCA COMERCIALA ROMANA**,cu sediul procesual ales la COFACE ROMANIA CREDI MANAGEMENT SERVICES, cu sediul in Bucuresti - 014453, Calea Floreasca nr. 39, et. 3, Sector 1 prin titlul executoriu **Contract de credit bancar nr. 152/8262 din data de 17.07.2008; Contract de fidejusiune nr. 152/8262/17.07.2008,** nu a achitat sumele de mai sus, prin prezenta aducem la cunostinta publica, ca in **ziua de**

**21.07.2014, ora 09:00**, va avea loc **in localitatea Slatina, str. Lipscani, nr. 31, jud Olt la B.E.J. TAPUSI RUXANDRA,** vanzarea bunului imobil :

**situat in Rovinari - 215400, Str. Muncii, bl. B5, sc. 1, et. 2, ap. 8, Judetul Gorj, avand Cartea Funciara nr. 35242-C1-U8 a loc. Rovinari, nr. cad. 63/1;2;8, imobil compus din APARTAMENT CU 3 CAMERE DE LOCUIT SI DEPENDINTE CU SU DE 64,86 MP SI BALCON CU SUP DE 3,21 MP, proprietatealui KUI- ROVENTA CARMEN SI KUI-ROVENTA ALLEXANDRU**

Imobilul a fost evaluat la suma de **99580 LEI .**
**LICITATIA VA PORNI DE LA SUMA DE 74.685,00 Lei.**

Toti cei care pretind vreun drept asupra imobilului, sunt rugati ca pana la data stabilita pentru vanzare sa se prezinte la executorul judecatoresc.

Doritorii sunt invitati sa participe la termenul de vanzare, la locul fixat in acest scop, iar pana la la acel termen trebuie sa prezinte executorului judecatoresc oferte de cumparare.

Toti ofertantii sunt obligati sa depuna pana la termenul de vanzare o cautiune reprezentand 10% din pretul de pornire a licitatiei.

Imobilul scos la licitatie este grevat de urmatoarele sarcini:

SOMATIE DE PLATA NR 51/2013 DIN 21.06.2013 EMISA DE BEJ TAPUSI RUXANDRA PT SUMA DE 26.413,46 LEI DEBIT SI SUMA DE 4070,77 LEI CHELTUIELI DE EXECUTARE IN FAVOAREA BCR SA

Imobilul se vinde grevat de urmatoarele drepturi, intabulate ulterior inscrierii vreunei ipoteci:

.....

In cazul in care aceste creante nu vor fi acoperite la prima licitatie, se va proceda, in aceeasi zi, la o noua licitatie pentru vanzarea imobilului liber de aceste drepturi.

**EXECUTOR JUDECATORESC**
**TAPUSI RUXANDRA**

Camera Executorilor Judecătoreşti de pe lângă Curtea de Apel Craiova
BIROUL EXECUTORULUI JUDECĂTORESC CLEMENT GHEORGHE
Dr. Tr. Severin , str. Tabla Buţii, nr. 40, Mehedinti; C.F. RO 28174210
Tel/fax: 0352 – 416531; e-mail: bejclement@yahoo.com

PRIMĂRIA ORAŞULUI ROVINARI
Nr. 14031
ziua 23 luna 06 20 14

**Dosar nr. 677/E/2013** **Data 23.06.2014**

**Publicaţie de vânzare imobiliară**

Noi, **Biroul Executorului Judecătoresc Clement Gheorghe, prin executor judecătoresc Clement Gheorghe,** numit în circumscripţia Curţii de Apel Craiova, cu sediul în Dr. Tr. Severin, str. Tabla Buţii, nr. 40, jud. Mehedinţi, în temeiul art. 838 C.pr.civ. şi în baza titlului executoriu reprezentat de **Contract de credit nr. 89FRG/04.04.2006 si contract de ipotecă imobiliară autentificat sub nr. 1934/04.04.2006 de BNP Silvia Badea, emise de BRD - GSG**, în temeiul căruia debitorii **SC VIDIVALANA SRL**, cu sediul în Rovinari, Cartier Virt, jud. Gorj şi **VIDICAN ANA şi VIDICAN VALENTIN,** ambii cu domiciliul în Rovinari, loc. Virţ, nr. 11, jud. Gorj, au fost obligaţi la plata sumei de **28.702,20 lei**, reprezentând credit, dobânzi, comisioane, calculate până la data de 24.10.2013, la care se vor adăuga dobânzile ce vor curge în continuare până la stingerea integrală a creditului şi 4.108 lei cheltuieli de executare silită, către **creditoarea BRD - Groupe Societe Generale S.A. - Grup Dr. Tr. Severin, sucursala Dr. Tr. Severin**, cu sediul în Dr. Tr. Severin, Bld. Carol I, nr. 55, jud. Mehedinţi.

Văzând că s-a emis Somaţia imobiliară de plată, luându-se măsura înscrierii ei în C.F. nr. 3580 (provenită din cartea funciară de pe hârtie cu numărul 2096), sub nr. cadastral 1010 şi având în vedere că debitorii **SC VIDIVALANA SRL, VIDICAN ANA şi VIDICAN VALENTIN** nu au achitat creditorului urmăritor debitul în termenul stabilit în somaţia de plată sus-menţionată,

Prin prezenta Publicaţie de Vânzare se aduce la cunoştinţă publică faptul că **în ziua de 23.07.2014, orele 11:00 la sediul Biroul Executorului Judecătoresc Clement Gheorghe din Dr. Tr. Severin, str. Tabla Buţii, nr. 40, jud. Mehedinţi,** va avea loc vânzarea la licitaţie publică a imobilului - **teren curţi construcţii şi vii în suprafaţă totală de 1000 mp, împreună cu o casă de locuit compusă din 4 camere, baie şi bucătărie, construită din cărămidă, acoperită cu ţiglă cu suprafaţă construită la sol de 117 mp şi suprafaţă utilă de 91,54 mp din măsurători, un fânar din bolţari acoperit cu plăci de azbociment, un garaj construit din bolţari, acoperit cu placă de beton, un pătul din lemn, acoperit cu bandă de cauciuc, înscris în C.F. nr. 3580 (provenită din cartea funciară de pe hârtie cu numărul 2096), sub nr. cadastral 1010, situat în Rovinari, cartier Virt, nr. 11, T 28, P364/1, 364/2, jud. Gorj**, proprietatea debitorilor **VIDICAN ANA şi VIDICAN VALENTIN**, imobil ce constituie garanţie pentru creditul acordat debitorilor SC VIDIVALANA SRL, VIDICAN ANA şi VIDICAN VALENTIN.

Preţul imobilului este stabilit la valoarea de **96.290 lei (fără T.V.A.)** conform raportului de evaluare întocmit de expertul tehnic evaluator imobiliar

**Preţul de pornire este de 96.290 lei**

Potrivit art. 838 alin 1 lit 1) C.Pr.Civ. ofertanţii trebuie sa consemneze la dispoziţia executorului judecătoresc o cauţiune reprezentând 10% din preţul de pornire al licitaţiei achitată în contul IBAN **RO34BRDE260SV38162602600 deschis la BRD-GSG-DR. TR. SEVERIN, titular BEJ Clement Gheorghe, CIF RO 28174210**. Dovada consemnării va fi depusă la biroul executorului judecătoresc, până la termenul stabilit pentru vânzare. În conformitate cu dispoziţiile art. 843 alin 2C.Pr.Civ. creditorii urmăritori, intervenienţii, coproprietarii pe cote părţi şi titularii unui drept de preemptiune nu au obligaţia de a depune garanţia de participare.

Persoanele care s-au înscris la licitaţie se vor prezenta la locul ţinerii licitaţiei, la data şi ora stabilite pentru vânzare cu BI/CI persoanele fizice, iar persoanele juridice vor delega un reprezentant cu împuternicire, copie certificată de înmatriculare,BI/CI, decizia asociatului unic sau hotărârea adunării asociaţilor/acţionarilor privind participarea la licitaţie.

Persoanele care doresc să participe la licitaţie vor prezenta în scris oferte de cumpărare până la termenul de vânzare la fax **0352-416531**, email **bejclement@yahoo.com** sau la sediul Biroului Executorului Judecătoresc Clement Gheorghe. Ofertele depuse cu nerespectarea prevederilor dispoziţiilor art. 838 alin 1 lit k) raportate la art. 181 alin 1 pct 2 C.pr.civ., atrage după sine decăderea din dreptul de a participa la licitaţie.

Sunt **somaţi** toţi cei ce pretind vreun drept asupra imobilului să îl anunţe executorului judecătoresc, în scris, înainte de data stabilită pentru vânzare, sub sancţiunea de a nu li se mai lua în considerare cererile după acea dată.

Prezenta Publicaţie de Vânzare s-a întocmit în 10 exemplare şi a fost afişată în locurile prevăzute de dispoziţiile art. 838 alin 3 C.Pr.Civ. , în Registrul electronic de publicitate a vânzării bunurilor supuse executării silite (www.registruexecutari.ro), şi în ziarul local Informaţia de Severin.

Afişată astăzi la sediul BEJ Clement Gheorghe

**Executor judecătoresc**

ROU EXECUTOR JUDECATORESC
ERBULESCU CONSTANTIN
DR.TR.SEVERIN,Str. Independentei nr. 1B
Dosar Nr. 505 E/2012

PRIMĂRIA ORAȘULUI ROVINARI
Nr. 13746
din 23 luna 06 an 14

# PUBLICATIE DE VANZARE

Aducem la cunostinta celor interesati ca la data de de 03 IULIE 2014 orele 12:00, la sediul biroului executorului judecatoresc CERBULESCU CONSTANTIN din Dr.T.Severin, str. Independentii, nr.1 B, judetul Mehedinti, va avea loc vanzarea la licitatie publica a imobilului compus din;

**APARTAMENT cu 1 (UNA) CAMERA SI DEPENDINTE,**

situat in Rovinari , str. 22 Decembrie 1989, nr. 27, bl.G13, sc.3,ap.49,et.2 Judetul Gorj, proprietatea debitorilor : CARAGEA PETRISOR NINEL si IRINA ELENA ambii cu domiciliul in Rovinari , str. Tineretului, nr. 4, bl.G2, sc.2,ap.12,et.3 Judetul Gorj.

Imobilul este urmarit in vederea recuperarii creantei stabilite prin titlul executoriu - contract de credit bancar nr. 46811984/07.09.2009 emis de BRD , contract de garantie reala mobiliara asupra contului curent si soldului creditor din 07.09.2009, de catre creditoarea SC COFACE ROMANIA CREDIT MANAGEMENT SERVICES SRL, prin Av. Capitaneanu Leonard cu sediul in Bucuresti, str. Calea Floreasca, nr 39, et 3, sector 1, in calitate de mandatar al BRD cu sediul in Bucuresti , B-dul Ion Mihalache , nr.1-7, sector 1.

Imobilul supus vanzarii se afla intr-un bloc P+4 E, cu usa din metal la intrare , cu usi interioare din lemn ferestre din PVC cu geam termopan si cu o suprafata utila de 24,60 mp, asa cum rezulta din raportul de evaluare intocmit de expert autorizat.

Pretul de la care porneste licitatia este de 27.098 lei adica 75 % din valoarea stabilita de expertul evaluator autorizat.

Imobilul se vande « LIBER DE SARCINI »

Licitatia va incepe prin citirea publicatiei de vanzare si a ofertelor primite, pornind de la pretul din publicatia de vanzare sau de la pretul oferit.

Toate persoanele care pretind vreun drept asupra imobilului sunt rugate sa anunte executorul judecatoresc inainte de data stabilita pentru vanzare.

Toate persoanele interesate pentru cumpararea imobilului trebuie sa se prezinte la biroul executorului judecatoresc la termenul stabilit in prezenta publicatie si pana la acest termen sa prezinte oferta de cumparare.

Ofertantii sunt obligati sa depuna la BRD-GSG sau CEC o cautiune de 10 % din pretul de la care porneste licitatia.

Prezenta publicatie de vanzare a fost afisata astazi. 18.06.2014

Executor Judecatoresc
CERBULESCU CONSTANTIN

PRIMĂRIA ORAȘULUI RONȚ
Nr. 12713
ziua 06 luna 06 an 14

# Anunțpublicprivinddecizia etapei de încadrare

**MinisterulpentruSocietateaInforma□ională**, Bd. Libertă□ii, nr.12, sector 5, Bucure□ti, titular al proiectului,anunțăpubliculinteresatasupraluăriidecizieietapei de încadrarede cătreAgen□iaNa□ionalăpentruProtec□iaMediului,încadrulprocedurii de evaluareadecvată, pentruproiectul***RO-NET - Construireauneiinfrastructurinationale de broadband in zoneledefavorizate, prinutilizareafondurilorstructurale***, propus a fi amplasatjude□ele:*Bacău, Botoșani, Neamț, Suceava, Vaslui, Galați, Buzău, Constanța, Tulcea, Vrancea, Argeș, Călărași, Giurgiu, Ialomița, Teleorman, Dolj, Mehedinți, Olt, Vâlcea, Arad, Caraș – Severin, Hunedoara, Cluj – Napoca, Bistrița - Năsăud, Sibiu, Alba, Brașov, Mureș, Iași, Brăila, Timiș, Bihor, Sălaj, Harghita, Ilfov, Covasna, Gorj, Dâmbovița, Prahova, Satu Mare.*

Proiectuldeciziei de încadrareșimotivelecare o fundamentezăpot fi consultate la sediulAgen□ieiNa□ionalepentruProtec□iaMediuluidinstr. SplaiulIndependenței, nr. 294 B, sector 6,Bucure□tiînzilele de luni - joiîntreorele 8.00 – 16.30 șivineriîntreorele 8.00 – 14.00, precumși la următoareaadresă deinternet www.anpm.ro.

Publiculinteresatpoateînaintacomentarii/observații la proiectuldeciziei de încadrareîntermen de 5 zile de la data publicăriiprezentuluianunț, până la data de 13.06.2014.

ROMÂNIA

**JUDEŢUL GORJ**
**ORAŞUL ROVINARI**
**Str. *Florilor*, Nr.2**
**Tel.: *0253/371011*, fax: *0253/371004***
**Web.: *www.primariarovinari.ro***
**E-mail: *office@primariarovinari.ro***

*Nr.* 13103 *din* 16.06.2014

# ANUNT

Primaria orasului Rovinari anunta finalizarea Planului Urbanistic Zonal (P.U.Z) „ U.T.R 5 si U.T.R 9``,oras Rovinari , judet Gorj.

Dezbaterea publica va avea loc la data de 07.07.2014, orele 12.00, la sediul Primariei orasului Rovinari.

Documentatia se poate consulta de catre persoanele interesate la sediul Primariei orasului Rovinari, pana pe data de 04.07.2014 intre orele 8.00 si 16.00.

Viceprimar,
Ing. Chivu Laurentiu

Comp. Urbanism
Ing. Podarelu Paul Alexandru

Camera Executorilor Judecătoresti de pe lângă Curtea de Apel Craiova
**BIROUL EXECUTORULUI JUDECĂTORESC**
**SERBAN SORIN**
Targu Jiu - 210132, Str. Tudor Vladimirescu nr. 71, et. 1, camera 2-3, Judetul Gorj C.I.F. RO 29848476
iban: RO17 RZBR 0000 0600 1442 5733 RAIFFEISEN BANK - AG. GORJ
tel: 0253 22 33 01; 0731 93 00 31; 0767 338 532 fax: 0253 22 31 75 sorinserban@executorgorj.ro www.executorgorj.ro

12286
02 06 14

**Dosar executare nr. 55/E/2012**

## Publicaţie de vânzare

**În temeiul art. 504 si următoarele Cod Procedură Civilă(1865), *noi Şerban Sorin executor judecătoresc* în circumscriptia Curtii de Apel Craiova, public spre cunostinta generală următoarele :**

**În baza titlului executoriu Contract de credit nr. RFI08745417594 din 21.07.2008, garantat prin contractul de ipotecă autentificat** de B.N.P. Natalia Mănoiu **sub nr. 1880/21.07.2008**, aduc la cunostintă că **în data de 24-Iulie-2014 ora 09 se vinde la licitatie publică la sediul Bej Serban Sorin din Târgu-Jiu, Str. Tudor Vladimirescu, Nr. 71, Et.1, Cam.2-3, Jud. Gorj**, imobilul ce apartine debitorilor garanti ipotecari **Luca Ion** cu domiciliul în Rovinari, Str. Termocentralei, Bl.R4, Sc.2, Et.4, Ap.35, Judeţul Gorj respectiv **Dincă**(fostă Luca) **Dana Iuliana** cu domiciliul în Târgu-Jiu, Str. 9 Mai, Nr.4, Bl.4, Sc.3, Et.2, Ap.9, Judetul Gorj, imobil ce garantează creditul acordat lui **Luca Ion** cu domiciliul în Rovinari, Str. Termocentralei, Bl.R4, Sc.2, Et.4, Ap.35, Jud. Gorj, imobil constând în :

- **apartament cu 3 camere si dependinte cu suprafata utilă de 66,66 mp si cota indiviză de teren aferent imobilului, înscris în CF nr. 35252-C1-U6**(provenită din conversia de pe hârtie a C.F nr. 2475) **a localităţii Rovinari, nr. cad/top. 138/2;35, situat în orasul Rovinari, Str. Termocentralei, Bl.R4, Sc.2, Et.4, Ap.35, Judetul Gorj**

Imobilul a fost evaluat la valoarea de 63.100 lei. **Pretul de pornire a licitatiei este de 75% din evaluare si anume 47.325 lei.** Vânzarea se face la stăruinta creditoarei RAIFFEISEN BANK S.A. cu sediul în Bucuresti, Calea Floreasca, nr. 246C, Sky Tower sector 1, pentru recuperarea creantei în **sumă de 132.984,23 lei** (echivalentul a **36.985,27 chf) calculată la data de 29.05.2014** si rezultată din **contractul de credit nr. RFI08745417594 din 21.07.2008**, la care se adaugă dobânzi calculate până la recuperarea integrală a creantei si cheltuieli de executare în sumă de 8.413,36 lei(calculate la data de 01.08.13), creantă si cheltuieli datorate de debitorul **Luca Ion** cu domiciliul în Rovinari, Str. Termocentralei, Bl.R4, Sc.2, Et.4, Ap.35, Jud. Gorj. Imobilul nu este grevat de drepturile de uzufruct, uz, abitatie sau servitute cunoscute la data emiterii prezentei publicatii de vânzare. Sunt invitati toti aceia care ar pretinde vreun drept asupra imobilului descris mai sus, ca înaintea datei stabilite pentru vânzare – să anunte executorului pretentiile lor, sub sanctiunea de a nu fi luate în considerare. Toti cei care vor să cumpere imobilul sunt invitati să se prezinte la termenul de vânzare, la locul fixat în acest scop si până la acest termen, să prezinte oferte de cumpărare. Toti ofertantii sunt obligati să depună, la dispozitia executorului, până la termenul stabilit pentru vânzare o **cautiune reprezentând 10% din pretul de pornire a licitatiei, în contul nr. RO17RZBR0000060014425733 cont în lei deschis la Raiffeisen Bank SA. Dovada consemnării va fi atasată ofertei de cumpărare.** Data emiterii prezentei publicatii : 29.05.2014.

Executor Judecătoresc
Serban Sorin

EXECUTOR JUDECĂTOREASCĂ CIRCUMSCRIPTIA CURTII DE APEL CRAIOVA SERBAN SORIN

# - Măsura 121-

# Modernizarea exploatațiilor agricole

## I. Depunere

| Termen | Modul depunerii | Criterii de selecție |
|---|---|---|
| 20 mai – 18 iulie 2014 | Depunere online | Pe baza grilei de evaluare, punctajul minim fiind de 15 puncte |

## II. Eligibilitatea solicitantului

Fermieri, persoane fizice sau juridice (), care practică în principal activități agricole, a căror exploatație are o dimensiune egală sau mai mare de 2 UDE care este înregistrată în Registrul unic de identificare / Registrul agricol.

*Solicitantul trebuie să fie:*

- persoană fizică, cu obligația de a se autoriza ca persoana fizică autorizată/ întreprindere individuală în termen de 30 de zile de la data primirii notificării privind selectarea Cererii de Finanțare;
- Persoană fizică autorizată;
- Întreprindere individuală;
- Întreprinderi familiale;
- Societate în nume colectiv – SNC;
- Societate în comandită simplă – SCS;
- Societate pe acțiuni – SA;
- Societate în comandită pe acțiuni – SCA;
- Societate cu răspundere limitată – SRL;
- Societate comercială cu capital privat;
- Societate agricolă;
- Societate cooperativă agricolă;
- Cooperativă agricolă;
- Sunt eligibile și firmele noi.

**Nu sunt eligibili:**

- Exploatațiile agricole de subzistență(exploatații care produc exclusiv pentru consumul propriu) cu dimensiune de sub 2 UDE;
- Exploatațiile agricole rezultate din fracționarea în anul 2013 a altor exploatații pentru obținerea unui sprijin financiar din cadrul Măsurii 121, necuvenit;
- dimensiunea economică a exploatației agricole se calculează conform Cererii de Finanțare în sheet-ul specific Măsura 121 – Stabilirea categoriei de fermă – după cum urmează:

- În cazul exploatațiilor agricole care prevăd în cadrul proiectului modernizarea acesteia, dimensiunea se va calcula pentru anul în curs la data depunerii Cererii de Finanțare.
- În cazul exploatațiilor agricole care prevăd activități agricole complet noi, dimensiunea economică va fi cea rezultată ca urmare a realizării investiției

## III. Tipuri de Investiții și cheltuieli eligibile

1. Construirea și/ sau modernizarea clădirilor utilizate pentru producția agricolă la nivel de fermă, incluzând Investițiile pentru respectarea standardelor comunitare și pe cele pentru protecția mediului și depozitarea îngrășămintelor;
2. Construirea și/ sau modernizarea infrastructurii rutiere interne sau de acces din domeniul agricol, inclusiv utilități și racorduri identificate ca necesare prin Studiul de Fezabilitate sau Memoriul Justificativ;
3. Construirea și/ sau modernizarea fermelor de taurine pentru producția de lapte, ca de exemplu: echipamente pentru producerea de furaje, instalații de muls, linii tehnologice de prelucrare și ambalare a produselor, dotări tehnice în scopul asigurării controlului calității la nivel de fermă etc.;
4. Construirea și/ sau modernizarea serelor, inclusiv a centralelor termice și instalațiilor de irigat, asigurarea utilităților în vederea respectării condițiilor de mediu;
5. Achiziționarea sau achiziționarea în leasing7 de tractoare noi, combine de recoltat, mașini, utilaje, instalații, echipamente și accesorii, echipamente și software specializate, identificate ca necesare prin Studiul de Fezabilitate sau Memoriul Justificativ;
6. Achiziționarea sau achiziționarea în leasing de noi mijloace de transport specializate8, necesare activității de producție, identificate ca necesare prin Studiul de Fezabilitate sau Memoriul Justificativ;
7. Înlocuirea plantațiilor viticole din soiuri nobile ajunse la sfârșitul ciclului biologic de producție (minim 40 ani)și care nu sunt incluse în sistemul de restructurare/ reconversie al plantațiilor de viță-de-vie sprijinit prin FEGA în cadrul OCP vin și înființarea plantațiilor pentru struguri de masă;
8. Înființarea plantațiilor de pomi, arbuști fructiferi și căpșuni;
9. Înființarea pepinierelor de viță de vie, pomi fructiferi și arbuști, alți arbori;
10. Investiții pentru producerea și utilizarea durabilă a energiei din surse regenerabile în cadrul fermei ;
11. Investiții pentru înființarea de culturi de specii forestiere cu ciclu de producție scurt și regenerare pe cale vegetativă, în scopul producerii de energie regenerabilă;
12. Investiții în apicultură, cu excepția celor realizate prin Programul Național Apicol;
13. Investiții pentru procesarea produselor agricole la nivelul fermei9, cuprinzând echipamente pentru vânzarea acestora, inclusiv depozitare, răcire etc.;
14. Costurile generale ale proiectului, conform articolului nr. 55 din Regulamentul (CE) nr. 1974/2006, cum ar fi: taxe pentru arhitecți, ingineri și consultanți, studii de fezabilitate, taxe pentru eliberarea certificatelor, avizelor și autorizațiilor necesare implementării proiectelor, așa cum sunt ele menționate în legislația națională, achiziționarea de patente și licențe (maxim 8% din valoarea totală eligibilă a proiectului, dacă proiectul prevede și construcții și maxim 3% în cazul în care proiectul nu prevede realizarea construcțiilor);
15. Investiții necesare adaptării exploatațiilor pentru agricultura ecologică;
16. Investițiile necesare realizării conformității cu standardele comunitare.

Vor fi considerate cheltuieli eligibile, mijloacele de transport specializate care transportă numai un anumit tip de materii prime/mărfuri adecvate activității descrise în proiect, următoarele:
- Autocisterne,
- Autoizoterme (prevăzute cu izolație termică a pereților, dar fără agregat frigorific, fiind folosite pentru transportul mărfurilor alimentare),
- Autoizoterme cu frig (transport produse perisabile sau cu temperaturi controlate),
- Mijloace de transport animale,
- Mijloace de transport albine.

Cheltuielile cu orice alt mijloc de transport nu sunt considerate eligibile.

**ATENȚIE!** Utilitățile aferente trebuie să fie asigurate prin proiect, dintr-o sursă existentă sau de la terți.

## NU SUNT ELIGIBILE:

1. Construcția sau modernizarea locuinței;
2. Achiziționarea de bunuri second-hand;
3. Achiziția de drepturi de producție agricolă, de animale, plante anuale și plantarea lor, conform art. 55, pct.2 din Regulamentul Consiliului (CE) nr. 1974/ 2006;
4. Achiziționarea de teren;
5. TVA, cu excepția TVA-ului nerecuperabil, în cazul în care este în mod real și definitiv suportat de către beneficiari, alții decât persoanele neimpozabile, conform art.71 (3), lit. a din Regulamentul (CE) nr. 1698/ 2005;
6. Costuri operaționale, inclusiv costuri de întreținere și chirie;
7. Comisioane bancare, costurile garanțiilor și cheltuieli similare;
8. Contribuția în natură;
9. Costuri de schimb valutar, taxe și pierderi ocazionate de schimburile valutare asociate contului euro APDRP;
10. Costurile aferente unui contract de leasing: taxa de management, dobânzi, prima de asigurare etc.;
11. Costuri realizate înainte de aprobarea proiectului, cu excepția studiilor tehnice, a planurilor de afaceri și a studiilor de fezabilitate;
12. Costuri aferente Planului de afaceri sprijinit prin măsura 143 „Furnizarea de servicii de Consiliere și consultanță pentru agricultori”
13. Costuri privind închirierea de mașini, utilaje, instalații și echipamente;
14. Achiziția de mijloace de transport pentru uz personal și transport persoane;
15. Investiții privind operațiunile de simplă înlocuire10 în conformitate cu art. 55 din Regulamentul (CE) nr. 1974/ 2006;
16. Investiții în sectorul de piscicultură și acvacultură;
17. Investiții în exploatații de creștere a animalelor de blană;
18. Investiții pentru producerea pomilor de Crăciun;
19. Investițiile realizate în cadrul schemelor de sprijin în conformitate cu Art. 2 (2) din Regulamentul (CE) nr. 1974/ 2006.

Lista Investițiilor și costurilor neeligibile se completează cu prevederile din Hotărârea de Guvern privind stabilirea cadrului general de implementare a măsurilor cofinanțate din Fondul European Agricol pentru Dezvoltare Rurală.

***ATENȚIE!*** Pentru evitarea dublei finanțări beneficiarii Măsurii 141 - Sprijinirea fermelor agricole de semi-subzistenta - care și-au prevăzut realizarea de Investiții și au primit punctaj la *criteriul de secție 5*

*c. Investiții realizate din fonduri proprii* - până la sfârșitul anului 3, în cadrul Măsurii 121, trebuie să realizeze alte Investiții decât cele prevăzute în Planul de afaceri aferent Măsurii 141.
Pentru verificarea evitării dublei finanțări, solicitantul care a mai beneficiat de finanțare nerambursabilă, va prezenta documentul 14- **Raport asupra utilizării programelor de finanțare nerambursabilă** prin care se vor verifica cheltuielile rambursate. Dacă se regăsesc acelea și tipuri de cheltuieli fără o justificare, sau nu se aprobă justificarea acestora, valoarea proiectului se diminuează cu valoarea acestor cheltuieli nejustificate.
** „**investiția de simplă înlocuire**" înseamnă o investiție care înlocuiește o clădire existentă sau o mașină sau părți din acestea, cu altele noi și moderne, fără a crește capacitatea de producție cu mai mult de 25% sau fără a implica schimbări în natura producției sau a tehnologiei implicate. Nu sunt considerate Investiții de înlocuire următoarele: demolarea completă a unei clădiri vechi de cel puțin 30 de ani din cadrul fermei și înlocuirea cu o clădire modernă, și renovarea fundamentală a unei clădiri din cadrul fermei.*
*Renovarea este considerată fundamentală când costul total este de cel puțin 50% din valoarea noii clădiri,*

## IV. Condiții de finanțare

- **Pentru proiectele care nu includ Investiții pentru producereași utilizarea ener giei regenerabileși nu sunt forme associative**

| Tipul proiectului | Valoarea maximă eligibilă | Ponderea sprijinului nerambursabil | Valoarea sprijinului nerambursabil |
|---|---|---|---|
| **Sectorul vegetal** | | | |
| 1. Proiecte cu construcții montaj | 1.000.000 Euro | 40% | 400.000 Euro |
| 2. Proiecte privind achiziția de echipamente și utilaje | 700.000 Euro | 40% | 280.000 Euro |
| **Sectorul zootehnic** | | | |
| 1. Proiecte cu construcții montaj | 2.000.000 Euro | 40% | 800.000 Euro |
| 2. Proiecte privind achiziția de echipamente și utilaje | 1.000.000 Euro | 40% | 400.000 Euro |
| **Pentru proiectele care includ Investiții pentru introducerea standardului lapte crud** | | | |
| | 2.000.000 Euro | 40% | 800.000 Euro |

**Pentru aceste sectoare sprijinul nerambursabil se va putea majora cu:**

- 10% - pentru Investițiile realizate de tinerii agricultori cu vârsta sub 40 ani, la data depunerii Cererii de Finanțare;
- 10% - pentru Investițiile realizate de agricultorii din zonele montane cu handicap natural, în zone cu handicap naturalși în arii naturale protejate încadrate în rețeaua Natur a 2000 (conform Regulamentului CE nr.1698/2005, art. 36, litera a, punctele i, ii și iii);
- 10% - pentru Investițiile având drept scop implementarea noilor provocări prin următoarele tipuri de operațiuni: „Îmbunătățirea eficienței utilizării și depozitării îngrăşămintelor cu azotat", „Instalații pentru tratamentul apelor reziduale în

exploatații agricole și în cadrul proceselor de prelucrare și comercializare". Această majorare se aplică exclusiv la partea din proiect destinată Investițiilor în aceste dou ă tipuri de operațiuni.

- **Pentru proiectele care includși Investiții pentru producereași utilizarea energi ei regenerabile**

| Tipul proiectului | Valoarea maximă eligibilă | Ponderea sprijinului nerambursabil | Valoarea sprijinului nerambursabil |
|---|---|---|---|
| **Sectorul vegetal** | | | |
| 1. Proiecte cu construcții montaj | 1.000.000 Euro | 40% | 400.000 Euro |
| 2. Proiecte privind achiziția de echipamente și utilaje | 700.000 Euro | 40% | 280.000 Euro |
| **Sectorul zootehnic** | | | |
| 1. Proiecte cu construcții montaj | 2.000.000 Euro | 40% | 800.000 Euro |
| 2. Proiecte privind achiziția de echipamente și utilaje | 1.000.000 Euro | 40% | 400.000 Euro |
| **Pentru proiectele care includ Investiții pentru introducerea standardului lapte crud** | | | |
| | 2.000.000 Euro | 40% | 800.000 Euro |

- **Pentru forma asociativă**

| Tipul proiectului | Valoarea maximă eligibilă | Ponderea sprijinului neramburs abil | Valoarea sprijinului nerambursabil |
|---|---|---|---|
| 1. Formă asociativă | 4.000.000 Euro | 40% | 1.600.000 Euro |

## V. Plata

Termenul de rambursare a cheltuielilor eligibile aferente unui dosar cerere de plată este de maxim 90 de zile calendaristice de la data când cererea de plată este completă.
ATENȚIE! Beneficiarul este obligat să nu înstrăineze sau/ și să modifice substantial investiția realizată prin proiect pe o perioadă de 5 ani de la data semnării Contractului de Fin anțare.

# - Măsura 121-

# Ferma de familie

## I. Depunere

| Termen | Modul depunerii | Criterii de selecție |
|---|---|---|
| 20 mai – 18 iulie 2014 | Depunere online | Pe baza grilei de evaluare, punctajul minim fiind de 15 puncte |

## II. Eligibilitatea solicitantului

Fermieri, persoane fizice sau juridice (), care practică în principal activități agricole, a căror exploatație are o dimensiune cuprinsă între 2 și 50 de UDE, și care este înregistrată în Registrul unic de identificare / Registrul agricol.

*Solicitantul trebuie să fie:*

- persoană fizică, cu obligația de a se autoriza ca persoana fizică autorizată/ întreprindere individuală în termen de 30 de zile de la data primirii notificării privind selectarea Cererii de Finanțare;
- Persoană fizică autorizată;
- Întreprindere individuală;
- Întreprinderi familiale;
- Societate în nume colectiv – SNC;
- Societate în comandită simplă – SCS;
- Societate pe acțiuni – SA;
- Societate în comandită pe acțiuni – SCA;
- Societate cu răspundere limitată – SRL;
- Societate comercială cu capital privat;
- Societate agricolă;
- Societate cooperativă agricolă;
- Cooperativă agricolă;
- Sunt eligibile și firmele noi.

**Nu sunt eligibili:**

- Exploatațiile agricole de subzistență(exploatații care produc exclusiv pentru consumul propriu) cu dimensiune de sub 2 UDE;
- Exploatațiile agricole cu dimensiunea economică mai mare de 50 UDE
- Dimensiunea economică a exploatației agricole se calculează conform Cererii de Finanțare în sheet-ul specific Măsura 121 – Stabilirea categoriei de fermă – după cum urmează:

- În cazul exploatațiilor agricole care prevăd în cadrul proiectului modernizarea acesteia, dimensiunea se va calcula pentru anul în curs la data depunerii Cererii de Finanțare.
- În cazul exploatațiilor agricole care prevăd activități agricole complet noi, dimensiunea economică va fi cea rezultată ca urmare a realizării investiției

## III. Tipuri de Investiții și cheltuieli eligibile

1. Construirea și/ sau modernizarea clădirilor utilizate pentru producția agricolă la nivel de fermă, incluzând Investițiile pentru respectarea standardelor comunitare și pe cele pentru protecția mediului și depozitarea îngrășămintelor;
2. Construirea și/ sau modernizarea infrastructurii rutiere interne sau de acces din domeniul agricol, inclusiv utilități și racorduri identificate ca necesare prin Studiul de Fezabilitate sau Memoriul Justificativ;
3. Construirea și/ sau modernizarea fermelor de taurine pentru producția de lapte, ca de exemplu: echipamente pentru producerea de furaje, instalații de muls, linii tehnologice de prelucrare și ambalare a produselor, dotări tehnice în scopul asigurării controlului calității la nivel de fermă etc.;
4. Construirea și/ sau modernizarea serelor, inclusiv a centralelor termice și instalațiilor de irigat, asigurarea utilităților în vederea respectării condițiilor de mediu;
5. Achiziționarea sau achiziționarea în leasing7 de tractoare noi, combine de recoltat, mașini, utilaje, instalații, echipamente și accesorii, echipamente și software specializate, identificate ca necesare prin Studiul de Fezabilitate sau Memoriul Justificativ;
6. Achiziționarea sau achiziționarea în leasing de noi mijloace de transport specializate8, necesare activității de producție, identificate ca necesare prin Studiul de Fezabilitate sau Memoriul Justificativ;
7. Înlocuirea plantațiilor viticole din soiuri nobile ajunse la sfârșitul ciclului biologic de producție (minim 40 ani)și care nu sunt incluse în sistemul de restructurare/ reconversie al plantațiilor de viță-de-vie sprijinit prin FEGA în cadrul OCP vin și înființarea plantațiilor pentru struguri de masă;
8. Înființarea plantațiilor de pomi, arbuști fructiferi și căpșuni;
9. Înființarea pepinierelor de viță de vie, pomi fructiferi și arbuști, alți arbori;
10. Investiții pentru producerea și utilizarea durabilă a energiei din surse regenerabile în cadrul fermei ;
11. Investiții pentru înființarea de culturi de specii forestiere cu ciclu de producție scurt și regenerare pe cale vegetativă, în scopul producerii de energie regenerabilă;
12. Investiții în apicultură, cu excepția celor realizate prin Programul Național Apicol;
13. Investiții pentru procesarea produselor agricole la nivelul fermei9, cuprinzând echipamente pentru vânzarea acestora, inclusiv depozitare, răcire etc.;
14. Costurile generale ale proiectului, conform articolului nr. 55 din Regulamentul (CE) nr. 1974/2006, cum ar fi: taxe pentru arhitecți, ingineri și consultanți, studii de fezabilitate, taxe pentru eliberarea certificatelor, avizelor și autorizațiilor necesare implementării proiectelor, așa cum sunt ele menționate în legislația națională, achiziționarea de patente și licențe (maxim 8% din valoarea totală eligibilă a proiectului, dacă proiectul prevede și construcții și maxim 3% în cazul în care proiectul nu prevede realizarea construcțiilor);
15. Investiții necesare adaptării exploatațiilor pentru agricultura ecologică;
16. Investițiile necesare realizării conformității cu standardele comunitare.

Vor fi considerate cheltuieli eligibile, mijloacele de transport specializate care transportă numai un anumit tip de materii prime/mărfuri adecvate activității descrise în proiect, următoarele:
- Autocisterne,
- Autoizoterme (prevăzute cu izolație termică a pereților, dar fără agregat frigorific, fiind folosite pentru transportul mărfurilor alimentare),
- Autoizoterme cu frig (transport produse perisabile sau cu temperaturi controlate),
- Mijloace de transport animale,
- Mijloace de transport albine.

Cheltuielile cu orice alt mijloc de transport nu sunt considerate eligibile.

**ATENȚIE!** Utilitățile aferente trebuie să fie asigurate prin proiect, dintr-o sursă existentă sau de la terți.

## NU SUNT ELIGIBILE:

1. Construcția sau modernizarea locuinței;
2. Achiziționarea de bunuri second-hand;
3. Achiziția de drepturi de producție agricolă, de animale, plante anuale și plantarea lor, conform art. 55, pct.2 din Regulamentul Consiliului (CE) nr. 1974/ 2006;
4. Achiziționarea de teren;
5. TVA, cu excepția TVA-ului nerecuperabil, în cazul în care este în mod real și definitiv suportat de către beneficiari, alții decât persoanele neimpozabile, conform art.71 (3), lit. a din Regulamentul (CE) nr. 1698/ 2005;
6. Costuri operaționale, inclusiv costuri de întreținere și chirie;
7. Comisioane bancare, costurile garanțiilor și cheltuieli similare;
8. Contribuția în natură;
9. Costuri de schimb valutar, taxe și pierderi ocazionate de schimburile valutare asociate contului euro APDRP;
10. Costurile aferente unui contract de leasing: taxa de management, dobânzi, prima de asigurare etc.;
11. Costuri realizate înainte de aprobarea proiectului, cu excepția studiilor tehnice, a planurilor de afaceri și a studiilor de fezabilitate;
12. Costuri aferente Planului de afaceri sprijinit prin măsura 143 „Furnizarea de servicii de Consiliere și consultanță pentru agricultori”
13. Costuri privind închirierea de mașini, utilaje, instalații și echipamente;
14. Achiziția de mijloace de transport pentru uz personal și transport persoane;
15. Investiții privind operațiunile de simplă înlocuire10 în conformitate cu art. 55 din Regulamentul (CE) nr. 1974/ 2006;
16. Investiții în sectorul de piscicultură și acvacultură;
17. Investiții în exploatații de creștere a animalelor de blană;
18. Investiții pentru producerea pomilor de Crăciun;
19. Investițiile realizate în cadrul schemelor de sprijin în conformitate cu Art. 2 (2) din Regulamentul (CE) nr. 1974/ 2006.

Lista Investițiilor și costurilor neeligibile se completează cu prevederile din Hotărârea de Guvern privind stabilirea cadrului general de implementare a măsurilor cofinanțate din Fondul European Agricol pentru Dezvoltare Rurală.

***ATENȚIE!*** Pentru evitarea dublei finanțări beneficiarii Măsurii 141 - Sprijinirea fermelor agricole de semi-subzistenta - care și-au prevăzut realizarea de Investiții și au primit punctaj la *criteriul de secție 5*

*c. Investiții realizate din fonduri proprii* - până la sfârșitul anului 3, în cadrul Măsurii 121, trebuie să realizeze alte Investiții decât cele prevăzute în Planul de afaceri aferent Măsurii 141.
Pentru verificarea evitării dublei finanțări, solicitantul care a mai beneficiat de finanțare nerambursabilă, va prezenta documentul 14- **Raport asupra utilizării programelor de finanțare nerambursabilă** prin care se vor verifica cheltuielile rambursate. Dacă se regăsesc acelea și tipuri de cheltuieli fără o justificare, sau nu se aprobă justificarea acestora, valoarea proiectului se diminuează cu valoarea acestor cheltuieli nejustificate.

## IV. Condiții de finanțare

Prin Măsura 121 se acordă **fonduri nerambursabile în proporţie de 40% – 70%** din valoarea eligibilă a proiectului, fondurile reprezentând cofinanţarea publică, la care trebuie să se adauge contribuţia privată.
**Plafonul minim** acceptat pentru un proiect finanţat prin Măsura 121 este de **5.000 de Euro**, această sumă reprezentând valoarea totală eligibilă a proiectului.
**Intensitatea sprijinului este diferenţiată** după cum urmează:

**I. Pentru proiectele care nu includ investiţii pentru producerea și utilizarea energiei regenerabile și nu sunt forme asociative.**
Pentru toate proiectele depuse în cadrul Măsurii 121 - ferme familiale, atât pentru sectorul zootehnic cât și sectorul vegetal, valoarea maximă eligibilă a unui proiect nu va depăşi 125.000 Euro, iar ponderea sprijinului nerambursabil va fi de 40% (reprezentând 50.000 Euro).
Pentru aceste sectoare sprijinul nerambursabil se va putea majora cu:

- **10%** - pentru investiţiile realizate de **tinerii agricultori13 cu vârsta sub 40 ani, la data depunerii Cererii de Finanţare**;
- **10%** - pentru investiţiile realizate de **agricultorii din zonele montane cu handicap natural14, în zone cu handicap natural şi în arii naturale protejate** încadrate în reţeaua Natura 200015 (conform Regulamentului CE nr.1698/2005, art. 36, litera a, punctele i, ii şi iii);
- **10% -** pentru investițiile avand drept scop **implementarea noilor provocări prin următoarele tipuri de operaţiuni: „îmbunătăţirea eficienţei utilizării şi depozitării îngrăşămintelor cu azotat", „instalaţii pentru tratamentul apelor reziduale în exploatatii agricole şi în cadrul proceselor de prelucrare şi comercializare". Această majorare se aplică exclusiv la partea din proiect destinată investiţiilor în aceste două tipuri de operațiuni;**

**II. Pentru proiectele care includ și investiţii pentru producerea și utilizarea energiei regenerabile**
Pentru toate proiectele depuse din sectorul zootehnic sau vegetal care includ și investiţii pentru producerea și utilizarea energiei regenerabile valoarea maximă eligibilă a unui proiect nu va depăşi 125.000 Euro, iar ponderea sprijinului nerambursabil va fi de maxim 40% reprezentând 50.000 Euro, **fără majorări** pentru investiţiile realizate de tinerii agricultori cu vârsta sub 40 ani la data depunerii Cererii de Finanţare, sau pentru investiţiile realizate de agricultorii din zonele montane cu handicap natural, în zone cu handicap natural şi în arii naturale protejate încadrate în reţeaua Natura 2000 (conform Regulamentului CE nr.1698/2005, art. 36, litera a, punctele i, ii şi iii), sau pentru investitiile având drept scop implementarea noilor provocări prin următoarele tipuri de operaţiuni: „îmbunătăţirea eficienţei utilizării şi depozitării îngrăşămintelor cu azotat", „instalaţii pentru tratamentul apelor reziduale în exploatatii agricole şi în cadrul proceselor de prelucrare şi comercializare".

**III. Pentru forma asociativă**

Valoarea maximă eligibilă va fi de 125.000. Euro, iar ponderea sprijinului nerambursabil va fi de 40% reprezentând 50.000 Euro pentru proiectele care aparţin unei forme asociative și care deservesc majoritatea membrilor acesteia (jumatate plus unul din membri).

Ponderea sprijinului nerambursabil de 40% **nu va fi majorat** pentru investiţiile realizate de tinerii agricultori cu vârsta sub 40 ani la data depunerii Cererii de Finanţare, sau pentru investiţiile realizate de agricultorii din zonele montane cu handicap natural, în zone cu handicap natural şi în arii naturale protejate încadrate în reţeaua Natura 2000 (conform Regulamentului CE nr.1698/2005, art. 36, litera a, punctele i, ii şi iii), sau pentru investitiile avand drept scop implementarea noilor provocari prin urmatoarele tipuri de operaţiuni: „îmbunătăţirea eficienţei utilizării şi depozitării îngrăşămintelor cu azotat", „instalaţii pentru tratamentul apelor reziduale în exploatatii agricole şi în cadrul proceselor de prelucrare şi comercializare".

## V. Plata

Termenul de rambursare a cheltuielilor eligibile aferente unui dosar cerere de plată este de maxim 90 de zile calendaristice de la data când cererea de plată este completă.

ATENȚIE! Beneficiarul este obligat să nu înstrăineze sau/ și să modifice substantial investiția realizată prin proiect pe o perioadă de 5 ani de la data semnării Contractului de Fin anțare.

**MINISTERUL AGRICULTURII ŞI DEZVOLTĂRII RURALE**

**O R D I N NR. 844**
**din 26.05.2014**
**pentru prorogarea termenului prevăzut la art.11 alin.(1) din anexa la Ordinul ministrului agriculturii şi dezvoltării rurale nr.573/2014 pentru aprobarea modului de implementare, a condiţiilor specifice, a criteriilor de eligibilitate a termenilor de referinţă și a modelului de cerere pentru acordarea ajutoarelor naționale tranzitorii în sectorul zootehnic la speciile bovine și ovine/caprine și a ajutoarelor specifice pentru producătorii de lapte şi de carne de vită și producătorii de lapte şi de carne de ovine/caprine, din zonele defavorizate, în anul 2014, precum și pentru modificarea anexei la Ordinul ministrului agriculturii şi dezvoltării rurale nr.573/2014**

Văzând Referatul Direcţiei generale politici agricole și strategii nr.138469 / 26.05.2014,

în temeiul art. 7 alin.(5) din Hotărârea Guvernului nr. 725/2010 privind reorganizarea şi funcţionarea Ministerului Agriculturii şi Dezvoltării Rurale, precum şi a unor structuri aflate în subordinea acestuia, cu modificările şi completările ulterioare,

**ministrul agriculturii şi dezvoltării rurale** emite prezentul

**ORDIN**

**Art. I**. Se prorogă până la 20 iunie 2014 inclusiv, termenul prevăzut la art.11 alin.(1) din anexa la Ordinul ministrului agriculturii şi dezvoltării rurale nr. 573/2014 pentru aprobarea modului de implementare, a condiţiilor specifice, a criteriilor de eligibilitate a termenilor de referinţă și a modelului de cerere pentru acordarea ajutoarelor naționale tranzitorii în sectorul zootehnic la speciile bovine și ovine/caprine și a ajutoarelor specifice pentru producătorii de lapte şi de carne de vită și producătorii de lapte şi de carne de ovine/caprine, din zonele defavorizate, în anul 2014, publicat în Monitorul Oficial al României, Partea I, nr. 289 din 18 aprilie 2014.

**Art. II.** Anexa la Ordinul ministrului agriculturii şi dezvoltării rurale nr.573/2014 pentru aprobarea modului de implementare, a condiţiilor specifice, a criteriilor de eligibilitate a termenilor de referinţă și a modelului de cerere pentru acordarea ajutoarelor naționale tranzitorii în sectorul zootehnic la speciile bovine și ovine/caprine și a ajutoarelor specifice pentru producătorii de lapte şi de carne de vită și producătorii de lapte şi de carne de ovine/caprine, din zonele defavorizate, în anul 2014, se modifică, după cum urmează:

1. **La articolul 9, litera a) a alineatului (2) se modifică și va avea următorul cuprins**:

„**a)** o singură dată pentru categoria de vârstă a animalului, respectiv:

- pentru tineretul mascul care are vârsta de maximum 25 de luni la data ieșirii din exploatație cuprinsă în perioada 16 iulie 2013 - 20 iunie 2014,
- pentru tineretul femel  până la prima fătare, dar nu mai târziu de vârsta de 32 de luni la data ieșirii din exploatație cuprinsă în perioada 16 iulie 2013-20 iunie 2014;
- pentru tineretul mascul existent în exploatație care are vârsta de maximum 25 de luni până la data de 20 iunie 2014;
- pentru tineretul femel existent în exploatație până la prima fătare, dar nu mai târziu de vârsta de maximum 32 de luni până la data de 20 iunie 2014.”

**2. La articolul 11, litera c) a alineatului (2) se modifică și va avea următorul cuprins**:

„**c)** adeverinţă emisă, prin proceduri SNIIA, de către medicul veterinar cu competenţe în acest sens, care atestă că toate bovinele, ovinele și caprinele din exploatație sunt cuprinse în Programul acţiunilor de supraveghere, prevenire, control şi eradicare a bolilor la animale, a celor transmisibile de la animale la om, protecţia animalelor şi protecţia mediului, de identificare şi înregistrare a bovinelor, suinelor, ovinelor şi caprinelor, iar acţiunile prevăzute sunt efectuate la zi;”

**3. Literele a) și b) ale articolului 12 se modifică și vor avea următorul cuprins:**

„**a)** copia de pe paşaportul fiecărui animal pentru care se solicită primă/copie de pe documentele care atestă ieşirile din efectiv, după caz, pentru schema prevăzută la art. 1 lit. b), în cazul exploatațiilor înființate în perioada 1 februarie 2013 – 17 aprilie 2014 și/sau pentru care nu s-a solicitat/beneficiat de primă în anul 2013;

**b)** copia de pe dovada de înregistrare a beneficiarilor în sistemul de administrare a cotelor de lapte, precum şi a cantităţilor de lapte livrate şi/sau vândute direct, pentru schema prevăzută la art.1 lit.a), în cazul producătorilor agricoli, noi înregistrați în sistemul de administrare a cotelor de lapte în anul de cotă 2013 -2014 sau care nu au depus cerere în anul 2013;”

**4. Litera a) a articolului 16 se modifică și va avea următorul cuprins:**

„**a)** adeverința eliberată de Agenţia Naţională pentru Ameliorare şi Reproducţie în Zootehnie "Prof. Dr. G. K. Constantinescu", prin structurile sale teritoriale, care certifică rasele de carne şi metişii acestora, prin verificarea datelor din certificatele de origine, buletinele de însămânţări artificiale/adeverinţele de montă naturală. Verificările se realizează conform manualului de proceduri elaborat de Agenţia Naţională pentru Ameliorare şi Reproducţie în Zootehnie "Prof. Dr. G. K. Constantinescu" şi aprobat de Ministerul Agriculturii şi Dezvoltării Rurale.”

**5. Litera f) a articolului 16 se modifică și va avea următorul cuprins:**

„**f)** pentru tineretul din rase de carne şi/sau metişi cu rase de carne, copia unuia din următoarele documente: certificat de origine al tineretului care să ateste rasa de carne a acestuia sau buletin de însămânţări artificiale/adeverinţă de montă naturală pe care să se menţioneze codul tatălui, care trebuie să fie din rasă de carne.

**6. Articolul 25 se modifică și va avea următorul cuprins:**

„**Art. 25.** Reducerile și excluderile aplicabile pentru schemele de plată prevăzute la art.2 lit.a), b) și c) sunt cele aprobate prin Ordinul ministrului agriculturii și dezvoltării rurale nr.37/2013, iar pentru schema de plată prevăzute la art.2 lit.d) sunt cele aprobate prin Ordinul ministrului agriculturii și dezvoltării rurale nr.568/2014.”

**7. Alineatul (2) al articolului 27 se modifică și va avea următorul cuprins:**

„ **(2)** Pentru schemele de plată prevazute la art.2, Agenţia de Plăţi şi Intervenţie pentru Agricultură aprobă, până la data de 1 februarie 2015, situaţiile centralizatoare cu numărul total de capete elgibile şi calculează cuantumul în conformitate cu art.3 din Hotărârea Guvernului nr.298/2014 privind schema de ajutor specific acordat producătorilor de lapte şi de carne de vită și producătorilor de lapte şi de carne de ovine/caprine, din zonele defavorizate.”

**8. La anexa nr.1, număr curent 50, capitolul I „Angajamente și declarații pentru ANT bovine”, punctul 1, litera b), a doua liniuță se modifică și va avea următorul cuprins:**

„-- efectivul din exploatația înființată în perioada 1 februarie 2013-17 aprilie 2014, solicitat pentru primă, este de minimum 3 capete de bovine cu vârsta de minim 16 luni la data de 17 aprilie 2014 și tineretul bovin mascul și/sau femel are vârsta de minim 7 luni la data de 17 aprilie 2014, nepurtătoare de primă;

**9. La anexa nr.1, număr curent 50, capitolul II „Angajamente și declarații pentru ajutor specific zona defavorizată - bovine”, punctul 1, litera c), a zecea liniuță se modifică și va avea următorul cuprins:**

„solicitarea ajutorului o singură dată :

- pentru tineretul mascul care are vârsta de maximum 25 de luni la data ieșirii din exploatație cuprinsă în perioada **16 iulie 2013 - 20 iunie 2014/** existent în exploatație și care are vârsta de maximum 25 de luni până la data de 20 iunie 2014;
- pentru tineretul femel până la prima fătare, dar nu mai târziu de vârsta de 32 de luni la data ieșirii din exploatație cuprinsă în perioada 16 iulie 2013-20 iunie 2014 / existent în exploatație până la prima fătare, dar nu mai târziu de vârsta de maximum 32 de luni până la data de 20 iunie 2014;”

**10. La anexa nr.1, număr curent 50, capitolul III „Angajamente și declarații pentru ajutor specific zona defavorizată – ovine/caprine”, prima liniuță a punctului 1 se modifică și va avea următorul cuprins:**

„- să solicit ajutor specific pentru un efectiv cuprins între 50 şi 300 de capete de femele ovine/caprine inclusiv pe beneficiar, care au vârsta de minimum un an la data de 30 martie a anului de solicitare;”

**11. La anexa nr.1, ultimul capitol „Controlul vizual al cererii de plată și a documentelor atașate”, în coloana „Documente atașate”, rândurile 8, 10, 27 și 29 se modifică și vor avea următorul cuprins:**

**rândul 8:** „Adeverinţă emisă, prin proceduri SNIIA, de către medicul veterinar cu competenţe în acest sens, care atestă că toate bovinele, ovinele și caprinele din exploatație sunt cuprinse în Programul acţiunilor de supraveghere, prevenire, control şi eradicare a bolilor la animale, a celor transmisibile de la animale la om, protecţia animalelor şi protecţia mediului, de identificare şi înregistrare a bovinelor, suinelor, ovinelor şi caprinelor, iar acţiunile prevăzute sunt efectuate la zi.”

**rândul 10:** „Copie pașaport/copie document care atestă ieșirea din exploatație, după caz, pentru exploatațiile nou înființate și/sau pentru care nu s-a solicitat/beneficiat de primă în anul 2013”

**rândul 27:** „**TC.2.1.** Tineret din rase de carne - copia certificatului de origine al tineretului”

**rândul 29:** „**TC.2.2.** Tineret metis - copia buletinului de însămânţări artificiale/adeverinţei de montă naturală pe care să se menţioneze codul tatălui, care trebuie să fie din rasă de carne.”

**Art. III**. Prezentul ordin se publică în Monitorul Oficial al României, Partea I.

**VICEPRIM-MINISTRU**
**MINISTRU AL AGRICULTURII ȘI DEZVOLTĂRII RURALE**

**Daniel CONSTANTIN**

UNEJ

Camera Executorilor Judecătoresti de pe lângă Curtea de Apel Craiova

**BIROUL EXECUTORULUI JUDECĂTORESC**

**SERBAN SORIN**

Targu Jiu - 210132, Str. Tudor Vladimirescu nr. 71, et. 1, camera 2-3, Judetul Gorj C.I.F. RO 29848476
iban: RO17 RZBR 0000 0600 1442 5733 RAIFFEISEN BANK - AG. GORJ
tel: 0253 22 33 01; 0731 93 00 31; 0767 338 532 fax: 0253 22 31 75 sorinserban@executorgorj.ro www.executorgorj.ro

**Dosar nr. 60/E/2014**

# PUBLICAȚIE DE VÂNZARE
# NR. 2

Subsemnatul Serban Sorin, executor judecatoresc in cadrul B.E.J. Serban Sorin, emit prezenta publicatie de vanzare avand in vedere incheierea nr. **556/30.01.2014** pronuntata de Judecatoria Targu Jiu, prin care s-a incuviintat cererea de executare silita formulata de creditoarea **RAIFFEISEN BANK S.A.**, cu sediul in Bucuresti, Calea Floreasca, nr. 246C, bl. Sky Tower, Sector 1, impotriva **debitorilor ipotecari PREDESCU Tache** si **PREDESCU Nicoleta**, ambii cu domiciliul in Rovinari, Str. Muncii, bl. C6, sc. 2, ap. 17, Judetul Gorj, conform titlului executoriu **Contract de credit nr. RFI45746155094 din data de 10.11.2008 garantat prin contractul de ipoteca autentificat de BNP Natalia Manoiu cu nr. 2888/10.11.2008** pentru recuperarea sumei de **74.319,35 Lei**, suma compusa din 67.340,49 Lei (echivalentul a 15.319,28 euro) reprezentand credite nerambursate si dobanzile aferente acestora calculate pana la data de 28.05.2014 la care se adauga dobanzile calculate in continuare pana la achitarea integrala a debitelor, conform titlului executoriu si **6.978,86 Lei** reprezentand cheltuieli de executare silita (calculate la data de 07.02.2014) si avand in vedere ca debitul nu a fost achitat, in temeniul dispozitiilor art. 838 C. proc. civ. prin prezenta **Publicatie de vanzare** aducem la cunostinta publica faptul ca la data de **25.06.2014, orele 10:00,** va avea loc la sediul B.E.J. Serban Sorin, din Targu Jiu, str. Tudor Vladimirescu, nr. 71, et. 1, cam. 2-3, Jud. Gorj, licitatia publica privind vanzarea imobilului situat in:

**Rovinari, B-dul Minerilor, Nr. 4, Bl. M2, Sc. 5, Et. 1, Ap.45, Jud. Gorj, constând în apartament cu 4 camere și dependințe în suprafață utilă de 71,75 mp, împreună cu cota indiviză de teren aferentă în suprafață de 21mp, notat în CF Nr. 35013-C1-U19**(provenita din cartea funciara de pe hartie cu nr. 2713) **a Loc. Rovinari, nr. cad/top. 6/5;45,** imobil aflat în proprietatea debitorilor ipotecari **PREDESCU Tache** si **PREDESCU Nicoleta**, ambii cu domiciliul în Rovinari, Str. Muncii, bl. C6, sc. 2, ap. 17, Judetul Gorj.

Imobilul a fost evaluat la valoarea de 79.424 lei. ***Pretul de pornire al licitatiei este de 75% din evaluare respectiv 59.568 lei.***

Toate persoanele ce pretind vreun drept asupra imobilului urmarit, sunt somate sa anunte executorul judecatoresc inainte de data stabilita pentru vanzare, in termenele si sub sanctiunile prevazute de lege.

Imobilul se vinde liber de orice sarcini.

Persoanele care doresc sa participe la licitatie sunt invitate sa se prezinte la termenul si locul fixat pentru vanzare si cu cel putin o zi inainte de termen, sa prezinte oferta de cumparare.

Ofertantii sunt obligati sa depuna, cu o zi inainte de termenul de vanzare, o garantie de 10% din pretul de pornire al licitatiei. Dovada consemnarii va fi atasata ofertei de cumparare.

Creditorii urmaritori sau intervenienti nu au obligatia de a depune garantia prevazuta de dispozitiile art. 843 alin. 1 C. proc. civ.

De asemenea, sunt dispensate de garantia prevazuta de art. 843 alin. 1 C. proc. civ. persoanele care, impreuna cu debitorul, au asupra imobilului urmarit un drept de proprietate comuna pe cote-parti sau sunt titulari ai unui drept de preemtiune, dupa caz, cu precizarea ca, in situatia in care valoarea creantei ipotecare sau valoarea cotei-parti a proprietarului nu acopera cuantumul garantiei prevazute de art. 843 alin. 1 C. proc. civ., se va completa diferenta.

Consemnarea se face in contul de consemnari nr. **RO17 RZBR 0000 0600 1442 5733** cont in lei, deschis la Raiffeisen Bank SA, pe numele si la dispozitia B.E.J. Serban Sorin, iar dovada se poate face cu recipisa de consemnare sau cu orice alt inscris admis de lege.

Dovada depunerii garantiei si oferta de cumparare se vor depune la sediul B.E.J. Serban Sorin pana cel mai tarziu cu o zi inainte de data licitatiei. Oferta de cumparare trebuie sa cuprinda datele de identificare ale licitatorului, descrierea sumara a bunului si suma oferita cu titlu de pret. In conformitate cu dispozitiile art. 845 alin. 8 C. proc. civ. daca nu se obtine pretul de incepere al licitatiei si exista cel putin doi licitatori, la acelasi termen bunul va fi vandut la cel mai mare pret oferit, dar nu mai putin de 30% din pretul de pornire al primei licitatii. Vanzarea se va putea face chiar daca se prezinta o singura persoana care ofera pretul de la care incepe licitatia.

Prezenta publicatie de vanzare a fost intocmita azi 28.05.2014 la sediul B.E.J. Serban Sorin din Targu Jiu, str. Tudor Vladimirescu, nr. 71, et. 1, cam. 2-3, Jud. Gorj, a fost comunicata si respectiv postata in locurile prevazute de dispozitiile art. 838 C. proc. civ.

**Executor judecatoresc**
**Serban Sorin**

**JUDEŢUL GORJ**
**ORAŞUL ROVINARI**
**Str. *Florilor*, Nr.*2***
**Tel.: *0253/371011*, fax: *0253/371004***
**Web.: *www.primariarovinari.ro***
**E-mail: *office@primariarovinari.ro***

Nr. 12011 din 29. 05. 2014

**PRIMAR,**
**JR.DORIN FILIP**

ANUNT,

Avand in vedere prevederile O.U.G.111/2010 privind concediul si indemnizatia lunara pentru cresterea copiilor, cu modificarile si completarile ulterioare, respectiv art.11-

„ Dreptul la concediul pentru cresterea copilului potrivit prevederilor art.2 ali.(1) se acorda pe baza netransferabila persoanelor ai caror copii se nasc incepand cu data de 1 martie 2012, precum si celor aflate in situatiile prevazute la art.8 alin.(2), incepand cu aceeasi data, in situatia in care ambele persoane din familia respectiva indeplinesc conditiile de acordarea a acestuia, dupa cum urmeaza:

a) cel putin o luna din perioada totala a concediului de crestere a copilului este alocata uneia dintre persoanele care nu a solicitat acest drept;
b) in situatia in care persoana prevazuta la lit.a) nu solicita dreptul la concediul care ii revine, celalat parinte nu poate beneficia de dreptul la concediu in locul acesteia."

Datorita acestor aspecte, va rugam, sa va prezentati la Comp.Alocatii si Subventii, S.P.A.S.Rovinari, din carul Primariei oras Rovinari, cu 90 de zile inainte de obtiunea aleasa, respectiv implinirea de catre minor a varstei de un an sau doi ani.

SEF S.P.A.S.,
EC.CINCA CONSTANTIN DANIEL

COMP.ALOCATII SI SUBVENTII,
CONS.ANDRONACHE ATENA

Mădălin Dulam

PRIMĂRIA ORAȘULUI ROVINARI
Nr. 11756
Data 26.05.2014

# ANUNȚ PUBLIC

**SOCIETATEA COMPLEXUL ENERGETIC OLTENIA S.A. - Sucursala Divizia Minieră Tg-Jiu – U.M.C. Rovinari,** titulara proiectelor:

- **"Modelare teren şi înfiinţare plantaţie silvică pe suprafaţa de 60 ha, Halda Rovinari Est";**
- **"Înfiinţare plantaţie de salcâm pe suprafaţa de 10 ha, Halda Gârla"**,

propuse a fi amplasate în extravilanul orasului Rovinari, judeţul Gorj, anunţă publicul interesat asupra ***luării deciziei etapei de încadrare de către APM Gorj,*** în cadrul procedurii de evaluare a impactului asupra mediului pentru proiectele mai sus amintite

Proiectul deciziei de încadrare şi motivele pe care se fundamentează aceasta, pot fi consultate la sediul APM Gorj, Tg-Jiu, str. Unirii nr.76, până la data de 06.06.2014.

Observaţiile publicului se primesc zilnic, la sediul Agenţiei pentru Protecţia Mediului Gorj.

SC C.E.O. SA Sucursala Divizia Minieră Tg-Jiu – Unitatea Minieră de Cariera Rovinari 1

**Şef U.M.C. Rovinari,**
**Gheorghe PĂTRUŢ**

**BIROU EXECUTOR JUDECATORESC**
**CERBULESCU CONSTANTIN**
**DR.TR.SEVERIN,Str. Independentei nr. 1B**
**Dosar Nr. 505 E/2012**

11973
21 05 14

# PUBLICATIE DE VANZARE

**Aducem la cunostinta celor interesati ca la data de de 10 IUNIE 2014 orele 12:00, la sediul biroului executorului judecatoresc CERBULESCU CONSTANTIN din Dr.T.Severin, str. Independentii, nr.1 B, judetul Mehedinti, va avea loc vanzarea la licitatie publica a imobilului compus din;**

**APARTAMENT cu 1 (UNA) CAMERA SI DEPENDINTE,**

**situat in Rovinari , str. 22 Decembrie 1989, nr. 27, bl.G13, sc.3,ap.49,et.2 Judetul Gorj, proprietatea debitorilor : CARAGEA PETRISOR NINEL si IRINA ELENA ambii cu domiciliul in Rovinari , str. Tineretului, nr. 4, bl.G2, sc.2,ap.12,et.3 Judetul Gorj.**

**Imobilul este urmarit in vederea recuperarii creantei stabilite prin titlul executoriu - contract de credit bancar nr. 46811984/07.09.2009 emis de BRD , contract de garantie reala mobiliara asupra contului curent si soldului creditor din 07.09.2009, de catre creditoarea SC COFACE ROMANIA CREDIT MANAGEMENT SERVICES SRL, prin Av. Capitaneanu Leonard cu sediul in Bucuresti, str. Calea Floreasca, nr 39, et 3, sector 1, in calitate de mandatar al BRD cu sediul in Bucuresti , B-dul Ion Mihalache , nr.1-7, sector 1.**

**Imobilul supus vanzarii se afla intr-un bloc P+4 E, cu usa din metal la intrare , cu usi interioare din lemn ferestre din PVC cu geam termopan si cu o suprafata utila de 24,60 mp, asa cum rezulta din raportul de evaluare intocmit de expert autorizat.**

**Pretul de la care porneste licitatia este de 27.098 lei adica 75 % din valoarea stabilita de expertul evaluator autorizat.**

**Imobilul se vande « LIBER DE SARCINI »**

**Licitatia va incepe prin citirea publicatiei de vanzare si a ofertelor primite, pornind de la pretul din publicatia de vanzare sau de la pretul oferit.**

**Toate persoanele care pretind vreun drept asupra imobilului sunt rugate sa anunte executorul judecatoresc inainte de data stabilita pentru vanzare.**

**Toate persoanele interesate pentru cumpararea imobilului trebuie sa se prezinte la biroul executorului judecatoresc la termenul stabilit in prezenta publicatie si pana la acest termen sa prezinte oferta de cumparare.**

**Ofertantii sunt obligati sa depuna la BRD-GSG sau CEC o cautiune de 10 % din pretul de la care porneste licitatia.**

**Prezenta publicatie de vanzare a fost afisata astazi. 15.05.2014**

**Executor Judecatoresc**
**CERBULESCU CONSTANTIN**

Camera Executorilor Judecătorești de pe lângă Curtea de Apel Craiova
**BIROUL EXECUTORULUI JUDECĂTORESC**

**DĂIANU GHEORGHE**
**Oraş Novaci, str. Parângului, jud. Gorj**
**Tel/fax: 0253 378 519 – C.I.F. 21750943**
**Tel: 0732 008 503**

PRIMĂRIA ORAȘULUI
Nr. 11742
Data 26 05 14

**DOSAR NR. 145/E/2013**

Biroul Executorului Judecătoresc DĂIANU GHEORGHE prin reprezentantul său legal – executor judecătoresc DĂIANU GHEORGHE, în temeiul dispozițiilor art. 837 C.Pr.Civ. formulez prezenta

## PUBLICAȚIE DE VÂNZARE

În data de 19.05.2014 ora 12:00 se publică spre cunoştința generală că se scoate la vânzare prin licitație publică în localitatea Tg. Cărbunești, str. Trandafirilor nr. 47 imobilele situate în loc. Rovinari, str. Plopilor, bl. A4, sc.2, ap. 17 proprietatea debitorului Dumitraşcu Aurel, domiciliat în oraş Rovinari, jud. Gorj care în baza titlului executoriu nr. 1272/2012 emis de Judecătoria Tg-Jiu, datorează suma de 32.227 lei.
Imobilele scoase la vânzare se compun din: apartament cu 2 (două) camere bucătărie, baie, hol la intrare, având îmbunătățiri de confort – încălzire cu convector, instalație de gaze contorizată, uşă metalică la intrare.

Imobilele au fost evaluate conform art. 835 al. 3 prin expertiză şi au valoarea de 49953 lei. (Prețul s-a redus cu 25% din prețul inițial) şi este 37.465 lei, preț de la care va începe licitația.

Imobilele nu sunt grevate de drepturi reale sau sarcini şi se vând la cel mai mare preț dar nu mai puțin de 30% din prețul de evaluare prin expertiză tehnică, respectiv 14.986 lei, dacă sunt cel puțin doi licitatori conform disp. art. 845 pct. 8 C.pr.civ.

Vânzarea are loc pe data de 20.06.2014 ora 12:00.

Oricine pretinde un drept asupra imobilului urmărit să anunțe executorul judecătoresc înainte de data stabilită pentru vânzare şi arătată mai sus.

Toți potențialii cumpărători sunt invitați ca până la data de 20.06.2014 orele 12:00 să depună la sediul biroului:

5) Ofertele de cumpărare;
6) Recipisa(le) CEC din care să rezulte achitarea cauțiunii de 10% din prețul de începere al licitației la care a fost evaluat imobilul.

Data afişării publicației de vânzare 19.05.2014

***EXECUTOR JUDECĂTORESC,***
***DĂIANU GHEORGHE***

EXECUTOR JUDECĂTORESC Biroul Executorului Judecătoresc Novaci Curtea de Apel Craiova DĂIANU GHEORGHE

Blocurile de locuinţe care au fost arondate altor secţii de votare decât cele de până acum

| **Blocurile mutate** | **Fosta secţie** | **Actuala secţie** | **Numărul noii secţii** |
|---|---|---|---|
| D5,<br>F1, F2 | Clubul Elevilor | Şcoala Gimnazială Nr. 1 | 84 |
| H3 | Clubul Elevilor | Şcoala Gimnazială Nr. 1 | 85 |
| G13, G14, G15, G16,<br>P3, P4, P5, P6, P7, P8, P10, P12, P18, P20, P22 | Colegiul “Gheorghe Tătărescu” | Şcoala Gimnazială Nr. 3 | 86 |
| P1 | Şcoala Gimnazială Nr. 1 | Şcoala Gimnazială Nr. 3 | 86 |
| A1, A2, A4, A5,<br>B1, B2, B3, B4, B5, B6, B7,<br>C1, C7,<br>I1 | Colegiul “Gheorghe Tătărescu” | Şcoala Gimnazială Nr. 3 | 87 |
| Strada Muncii: H4, NR. 1, Nr.2 | Clubul Elevilor | Şcoala Gimnazială Nr. 3 | 87 |
| A6,<br>C2, C3 | Şcoala Gimnazială Nr. 1 | Şcoala Gimnazială Nr. 3 | 87 |
| D6 | Clubul Elevilor | Colegiul “Gheorghe Tătărescu” | 88 |
| a2 cămin, a3, cămin, a4 cămin, a5 cămin,<br>a6 cămin, a7 cămin, a8 cămin,<br>b2 cămin Asistaţi Social, b4 cămin, b5 cămin, b6,<br>c2 cămin, c3 cămin, c9 cămin,<br>C10,<br>G5,<br>H5, H6, H7,<br>IE1 | Clubul Elevilor | Colegiul “Gheorghe Tătărescu” | 88 |
| F3,<br>G2, G3, G4,<br>L1, L4,<br>M1, M2<br>Strada Constructorilor: Numerele: 4, 6, 8, 19, 25 | Clubul Elevilor | Colegiul “Gheorghe Tătărescu” | 89 |

**DELIMITAREA SECŢIILOR DE VOTARE DIN ORAŞUL ROVINARI, JUDEŢUL GORJ**
**privind stabilirea secţiilor de votare, cu ocazia alegerilor pentru Parlamentul European şi alegerile parlamentare parţiale, din data de 25.05.2014**

| SECŢIA DE VOTARE NR. 84 - ŞCOALA GIMNAZIALĂ NR. 1 ROVINARI – Str. Tineretului, nr. 1 | |
|---|---|
| CASTANILOR integral | BLOCURILE: D1, D2, D3, D4, D5, E2, F2 |
| TINERETULUI | BLOCURILE: E1, E3, F1, G1 |

| SECŢIA DE VOTARE NR. 85 - ŞCOALA GIMNAZIALĂ NR. 1 ROVINARI – Str. Tineretului, nr. 1 | |
|---|---|
| ALEEA ŞCOLII integral | BLOCURILE: C4, G6, G7, G8, G9, G10, G11, G12, P2 |
| MUNCII | BLOCURILE: C5, C6, H1, H2, H3 |

| SECŢIA DE VOTARE NR. 86 – ŞCOALA GIMNAZIALĂ NR. 3 ROVINARI – Str. Muncii, nr. 1 | |
|---|---|
| 22 DECEMBRIE 1989 integral | BLOCURILE: G13, G14, G15, G16, P1, P3, P4, P5, P6, P7, P8, P10, P12, P18, P20, P22 |

| SECŢIA DE VOTARE NR. 87 - ŞCOALA GIMNAZIALĂ NR. 3 ROVINARI – Str. Muncii, nr. 1 | |
|---|---|
| ALEEA MACULUI integral | BLOCUL: B1 |
| ALEEA VULCAN integral | BLOCURILE: B4, C1 |
| MUNCII | BLOCURILE: B5, B6, B7, C7, H4, I1, NUMĂRUL 1, NUMĂRUL 2 |
| PLOPILOR integral | BLOCURILE: A1, A2, A4, A5, A6, C2, C3, B2, B3 |

| SECŢIA DE VOTARE NR. 88 – COLEGIUL „GHEORGHE TĂTĂRESCU” ROVINARI – Str. Jiului, nr. 6 | |
|---|---|
| ALEEA BRADULUI integral | BLOCUL: D6 |
| ALEEA PARCULUI integral | BLOCURILE: b4 - cămin , H5, H6 |
| FLORILOR integral | BLOCURILE: b2 – cămin asistaţi social, H7, IE2 |
| JIULUI integral | BLOCURILE: I2, I3, I4, I6 |
| PĂCII integral | BLOCURILE: b5 – cămin, b6 – cămin, c9 – cămin , C10, IE1 |
| PRIETENIEI integral | BLOCURILE: a1 – cămin asistaţi social, a2 – cămin, a3 – cămin, a4 – cămin, a5 – cămin, a6 – cămin, a7 – cămin, a8 – cămin, c1 – cămin asistaţi social, c2 – cămin, c3 – cămin, G5 |

| SECŢIA DE VOTARE NR. 89 - COLEGIUL „GHEORGHE TĂTĂRESCU” ROVINARI – Str. Jiului, nr. 6 | |
|---|---|
| ALEEA PIEŢII integral | BLOCUL: G4 |
| B-DUL MINERILOR integral | BLOCURILE: L1, L4, M2 |
| CONSTRUCTORILOR integral | NUMERELE: 4, 6, 8, 19, 25 |
| TINERETULUI | BLOCURILE: F3, G2, G3, M1 |

| SECŢIA DE VOTARE NR. 90 – GRĂDINIŢA NR. 3 ROVINARI – Aleea Cireşului, Nr. 2 | |
|---|---|
| ALEEA CIREŞULUI integral | NUMĂRUL 9 |
| ALEEA CRINULUI integral | BLOCUL: S5 |
| ALEEA MESTEACĂNULUI integral | BLOCUL: S3 |
| ALEEA ZORILOR integral | BLOCUL: T2 |
| TERMOCENTRALEI | BLOCURILE: R1, R2, S2, S4, S6, NUMĂRUL 1, NUMĂRUL 18 |

| SECŢIA DE VOTARE NR. 91 – GRĂDINIŢA NR. 3 ROVINARI – Aleea Cireşului, Nr. 2 | |
|---|---|
| ALEEA ZAMBILELOR integral | BLOCUL: T4 |
| TERMOCENTRALEI | BLOCURILE: R4, R5, R6, T1, T3, T5 |
| TINERETULUI | BLOCUL: T6 |

| SECŢIA DE VOTARE NR. 92 – GRĂDINIŢA CARTIER VÎRŢ, Nr. 61 | |
|---|---|
| DRUM EUROPEAN | CARTIER VÎRŢ, CARTIER NOU VÎRŢ, POIANA |

**În conformitate cu Anexa Dispoziţiei Primarului Oraşului Rovinari Nr. 373/12.03.2014 şi Anexa Dispoziţiei Primarului Oraşului Rovinari Nr. 468/24.04.2014 privind alegerile pentru Parlamentul European şi alegerile parlamentare parţiale, ce vor avea loc în data de 25.05.2014**

Ministerul Agriculturii și Dezvoltării Rurale
Agenția de Plăți și Intervenție pentru Agricultura
Centrul judetean GORJ
Str. Ecaterina Teodoroiu 92, Târgu Jiu

# DOCUMENTE NECESARE LA DEPUNEREA CERERILOR UNICE DE PLATA IN SECTORUL ZOOTEHNIC, CAMPANIA 2014

## I. AJUTOARE NATIONALE TRANZITORII.

### 1. AJUTORUL NATIONAL TRANZITORIU- SPECIA BOVINE- SCHEMA LAPTE

***Documente generale:***

a) Copie CI/BI/pașaport/ certificate de înregistrare la Registrul Comerțului/cerificat de înregistrare fiscală precum și copia CI/BI a reprezentantului desemnat sa depuna cererea;

b) Copia de pe dovada înregistrării solicitantului in RUI;

c) Adeverință emisă, prin procedură SNIIA, de către medicul veterinar, că animalele sunt identificate și înregistrate in RNE și sunt cuprinse în Programul acțiunilor de supraveghere, prevenție, control și eradicare a bolilor,completat la zi; (document emis de medicul veterinar concesionar)

d) Copie de pe prima și ultima fila a registrului individual al exploatațiilor completat în conformitate cu RE 1760/2000. (document emis de medical veterinar concesionar) Document coordonate bancare;

***Documente specifice:***

e) Copie de pe pașaportul fiecărui animal pentru care se solicit primă, în cazul exploatațiilor înființate în perioada 1 februarie 2013-17 aprilie 2014 și/ sau care nu au beneficiat de primă în 2013.

f) Copia de pe dovada de înregistrare a beneficiarilor în sistemul de administrare a cotelor de lapte, precum și a cantităților de lapte livrate și/sau vândute direct în cazul producătorilor agricoli nou înregistrați în sistemul cotelor de lapte în anul de cotă 2013-2014;

g) Adeverință prin care se recunoaște statutul de crescător de bovine al solicitantului, în cazul în care acesta deține maxim 19 capete vaci în exploatație la 28 februarie 2014 sau în cazul producătorilor agricoli din exploatațiile nou înființate în perioada 1 februarie 2013-17 aprilie 2014, care dețin maxim 19 capete vaci cu lapte în exploatație la data depunerii cererii și sunt înregistrați în sistemul de administrare a cotelor de lapte în anul de cotă 2013-2014, eliberată de o organizație legal constituită;

h) Adeverință eliberată de asociația/agenția acreditată pentru înființarea și menținerea Registrului Genealogic prin care se recunoaste statutul de crescător și prin care se confirma menținerea efectivului în Registrul Genealogic, înscrise până la 28

februarie 2014, în cazul producătorilor care la această dată dețin minim 20 capete în exploatație sau se confirma înscrierea animalelor în Registrul Genealogic al rasei, în cazul producătorilor agricoli din exploatațiile înființate în perioada 01 februarie- 17 aprilie 2014/ nou înregistrați în sistemul de administrare a cotelor de lapte în anul de cotă 2013-2014, care dețin minimum 20 capete la data depunerii cererii.

## 2 . AJUTORUL NATIONAL TRANZITORIU- SPECIA BOVINE- SCHEMA CARNE

***Documente generale:***

a) Copie CI/BI/pașaport/ certificate de înregistrare la Registrul Comerțului/cerificat de înregistrare fiscală precum și copia CI/BI a reprezentantului desemnat sa depuna cererea;
b) Copia de pe dovada înregistrării solicitantului in RUI;
c) Adeverință emisă, prin procedură SNIIA, de către medicul veterinar, că animalele sunt identificate și înregistrate in RNE și sunt cuprinse în Programul acțiunilor de supraveghere, prevenție, control și eradicare a bolilor,completat la zi;
d) Copie de pe prima și ultima fila a registrului individual al exploatațiilor completat în conformitate cu RE 1760/2000;
e) Document coordonate bancare;

***Documente specifice:***

f) Copie de pe pașaportul fiecărui animal pentru care se solicit primă, în cazul exploatațiilor înființate în perioada 1 februarie 2013-17 aprilie 2014 și/ sau care nu au beneficiat de primă în 2013.
g) Copie după documentele care atestă ieșirile din exploatație , după caz.
h) Adeverință prin care se recunoaște statutul de crescător de bovine al solicitantului eliberata de catre o asociatie a crescatorilor de bovine,legal constituita,afiliata la o organizatie a crescatorilor de bovine cu reprezentare nationala;

## 3. AJUTORUL NATIONAL TRANZITORIU- SPECIA OVINE/CAPRINE- SCHEMA CUPLATĂ

***Documente generale:***

a) Copie CI/BI/pașaport/ certificate de înregistrare la Registrul Comerțului/cerificat de înregistrare fiscală precum și copia CI/BI a reprezentantului desemnat sa depuna cererea;
b) Copia de pe dovada înregistrării solicitantului in RUI;
c) Adeverință emisă ,prin procedură SNIIA ,de către medicul veterinar, că animalele sunt identificate și înregistrate in RNE și sunt cuprinse în Programul acțiunilor de supraveghere, prevenție, control și eradicare a bolilor,completat la zi;
d) Copie de pe prima și ultima fila a registrului individual al exploatațiilor completat în conformitate cu RE 21/2004;
e) Document coordonate bancare

***Documente specifice:*** Adeverință eliberată de o asociație legal constituită prin care se recunoaște statutul de crescător de ovine/caprine.

## II. AJUTOARE SPECIFICE - ZONA DEFAVORIZATA

### 1. AJUTORUL SPECIFIC- SPECIA BOVINE- SCHEMA LAPTE

***Documente generale:***

a) Copie CI/BI/pașaport/ certificate de înregistrare la Registrul Comerțului/cerificat de înregistrare fiscală precum și copia CI/BI a reprezentantului desemnat sa depuna cererea;
b) Copia de pe dovada înregistrării solicitantului in RUI;
c) Adeverință emisă, prin procedură SNIIA, de către medicul veterinar, că animalele sunt identificate și înregistrate in RNE și sunt cuprinse în Programul acțiunilor de supraveghere, prevenție, control și eradicare a bolilor,completat la zi;
d) Copie de pe prima și ultima fila a registrului individual al exploatațiilor completat în conformitate cu RE 1760/2000;
e) Document coordonate bancare.

***Documente specifice:***

f) Copie de pe pașaportul fiecărui animal pentru care se solicita primă.
g) Copia de pe dovada de înregistrare a beneficiarilor în sistemul de administrare a cotelor de lapte.

### 2. AJUTORUL SPECIFIC - SPECIA BOVINE- SCHEMA CARNE.

***Documente generale:***

a) Copie CI/BI/pașaport/ certificate de înregistrare la Registrul Comerțului/cerificat de înregistrare fiscală precum și copia CI/BI a reprezentantului desemnat sa depuna cererea;
b) copia de pe dovada înregistrării solicitantului in RUI;
c) Adeverință emisă ,prin procedură SNIIA, de către medicul veterinar, că animalele sunt identificate și înregistrate in RNE și sunt cuprinse în Programul acțiunilor de supraveghere, prevenție, control și eradicare a bolilor,completat la zi;
d) Copie de pe prima și ultima fila a registrului individual al exploatațiilor completat în conformitate cu RE 1760/2000;
e) Document coordonate bancare

***Documente specifice:***

f) Adeverință eliberată de ANARZ, prin structurile teritoriale, care certifică rasele de carne și metișii acestora, buletinele de însmânțări artificial/adeverințele de montă;
g) Copie de pe pașaportul fiecărui animal existent în exploatație la depunerea cererilor;
h) Documente care să ateste ieșirile din exploatație, dacă este cazul;
i) Pentru vaca din rasă de carne și pentru taurul din rasa de carne, copia certificatului de origine;

j) Pentru vaca metișă cu rasă de carne, copia buletinului de însămânțării artificial a mamei sau a adeverinței de montă autorizată a mamei, în care să se menționeze codul taurului, care trebuie să fie din rasă de carne;

k) Pentru tineretul din rase de carne/metiși din rase de carne, copia certificatului de origine și/sau copia buletinului de însămânțări artificiale/montă, în care să se menționeze codul taurului care trebuie să fie din rasă de carne.

## 3. AJUTORUL SPECIFIC- SPECIA OVINE SI CAPRINE

***Documente generale:***

a) Copie CI/BI/pașaport/ certificate de înregistrare la Registrul Comerțului/cerificat de înregistrare fiscală precum și copia CI/BI a reprezentantului desemnat sa depuna cererea;

b) Copia de pe dovada înregistrării solicitantului in RUI;

c) Adeverință emisă, prin procedură SNIIA, de către medicul veterinar, că animalele sunt identificate și înregistrate in RNE și sunt cuprinse în Programul acțiunilor de supraveghere, prevenție, control și eradicare a bolilor,completat la zi;

d) Copie de pe prima și ultima fila a registrului individual al exploatațiilor completat în conformitate cu RE 21/2004;

e) Document coordonate bancare

***Documente specifice - Nu este cazul.***

**NOTA** : Pentru toate documentele depuse în copie, beneficiarul va prezenta documentele în original, în vederea efectuării,, **conformității cu originalul**,, de către persoana/persoanele desemnate să gestioneze aceste cereri.

**Documentele generale se depun intr-un singur exemplar, indiferent de numarul schemelor accesate.**

**Toate schemele de plată, se solicită potrivit OMADR. nr. 573/2014, publicat în Monitorul Oficial nr. 289/18.04.2014, pe o singură cerere de plată, până la termenul limită de 30 mai 2014, inclusiv.**

**Director executiv,**

**Dr. ing. CONSTANTIN NEGREA**

**Director executiv adjunct,**

**Dr.ing. MIHAI VERSIN**

**SOCIETATEA COMPLEXUL ENERGETIC OLTENIA S.A.**
**SOCIETATE ADMINISTRATA IN SISTEM DUALIST**
str. Alexandru Ioan Cuza nr.5, Targu Jiu, jud. Gorj; tel: 0253.205.401 / 0372.819.701
fax: 0253.227.280, nr.ord.registrul comertului J 18/311/2012; cod fiscal RO30267310
cont virament RO 59 RZBR 0000 06001465 2248, Raiffeisen Bank – Targu Jiu
web: www.ceoltenia.ro, email: office@ceoltenia.ro

Sucursala Divizia Minieră
Unitatea Minieră Rovinari
Localitatea Rovinari, Str. Energeticianului, nr.25 jud. Gorj,
Tel: 0372539490; Fax: 0253372537.
Biroul Investiții
Nr....5234.....din ..15.05.....2014

15 11056 05 15

***Către,***

***Primăria Oraşului Rovinari,***

Alăturat vă înaintăm anunțul public privind depunerea solicitării de emitere a acordului de mediu pentru proiectele:

1. ***Modelare teren şi înființare plantație silvică pe suprafața de 60 ha, Halda Rovinari Est - proiectare – execuție;***
2. ***Înființare plantație de salcâm pe suprafața de 10 ha, Halda Gârla - proiectare – execuție,***

în vederea ***afişării lui la sediul autorității publice locale în conformitate cu prevederile legale în vigoare***

Vă mulțumim pentru colaborare!

Şef U.M.C. Rovinari
**Gheorghe PĂTRUȚ**

UNITATEA MINIERĂ DE CĂRBUNE ROVINARI

Şef Birou Investiții,
**Iustin MOȚA**

# ANUNȚ PUBLIC

**SOCIETATEA COMPLEXUL ENERGETIC OLTENIA S.A. - Sucursala Divizia Minieră Tg-Jiu – U.M.C. Rovinari,** anunță publicul interesat asupra depunerii solicitării de emitere a acordului de mediu pentru proiectele:

- **"Modelare teren și înființare plantație silvică pe suprafața de 60 ha, Halda Rovinari Est";**
- **"Înființare plantație de salcâm pe suprafața de 10 ha, Halda Gârla"**,

propuse a fi amplasate în extravilanul orasului Rovinari, județul Gorj.

Informațiile privind proiectele propuse pot fi consultate la sediul Agenției pentru Protecția Mediului Gorj, str. Unirii nr 76, Tg.Jiu, în zilele de:

- luni - joi, între orele $8^{00} – 16^{00}$;
- vineri între orele $8^{00}$-$14^{00}$.

Observațiile publicului se primesc zilnic la sediul Agenției pentru Protecția Mediului Gorj, str. Unirii nr 76, Tg.Jiu.

**Șef U.M.C. Rovinari,**
**Gheorghe PĂTRUȚ**

Camera Executorilor Judecătoresti de pe lângă Curtea de Apel Craiova
**BIROUL EXECUTORULUI JUDECĂTORESC**
**ŢĂPUŞI RUXANDRA**
Slatina - 230079, Str. Lipscani nr. 31, Judetul Olt C.I.F. RO 21945538
Cont consemnari: RO23 RZBR 0000 0600 1501 3930 RAIFFEISEN BANK
tel/fax: 0249 420 095; 0745 115 410; 0745 758 030 e-mail: bejtapusiruxandra@gmail.com

DOSAR EXECUTARE NR 51/2013
30.04.2014

10982
14.05.14

**VANZARE IMOBILIARA**
**PUBLICATIE DE VANZARE**

Subsemnata **TAPUSI RUXANDRA**, Executor Judecatoresc in cadrul Camerei Executorilor Judecatoresti de pe langa Curtea de Apel Craiova, in conformitate cu prevederile art. 504 Cod Proced. Civila, avand in vedere faptul ca debitorii **S.C. KAMALEX MED S.R.L., CIF: 15954809**, cu sediul in Rovinari - 215400, Str. Muncii, bl. B5, sc. 1, et. 2, ap. 8, Judetul Gorj, **KUI ROVENTA Alexandru, CNP: 1741224020063**, cu domiciliul in Rovinari - 215400, Str. Muncii, bl. B5, sc. 1, et. 2, ap. 8, Judetul Gorj si **KUI ROVENTA Carmen, CNP: 2730402184986**, cu domiciliul in Rovinari - 215400, Str. Muncii, bl. B5, sc. 1, et. 2, ap. 8, Judetul Gorj, au fost obligati la plata urmatoarelor sume: suma **33.876,98 Lei**, suma compusa din 29.206,41 Lei reprezentand debit si **4.670,57 Lei** cheltuieli de executare silita, catre creditoarea **BANCA COMERCIALA ROMANA**,cu sediul procesual ales la COFACE ROMANIA CREDI MANAGEMENT SERVICES, cu sediul in Bucuresti - 014453, Calea Floreasca nr. 39, et. 3, Sector 1 prin titlul executoriu **Contract de credit bancar nr. 152/8262 din data de 17.07.2008; Contract de fidejusiune nr. 152/8262/17.07.2008,** nu a achitat sumele de mai sus, prin prezenta aducem la cunostinta publica, ca in **ziua de**

**18.06.2014, ora 09:15**, va avea loc **in localitatea Slatina, str. Lipscani, nr. 31, jud Olt la B.E.J. TAPUSI RUXANDRA,** vanzarea bunului imobil :

**situat in Rovinari - 215400, Str. Muncii, bl. B5, sc. 1, et. 2, ap. 8, Judetul Gorj, avand Cartea Funciara nr. 35242-C1-U8 a loc. Rovinari, nr. cad. 63/1;2;8, imobil compus din APARTAMENT CU 3 CAMERE DE LOCUIT SI DEPENDINTE CU SU DE 64,86 MP SI BALCON CU SUP DE 3,21 MP, proprietatealui KUI- ROVENTA CARMEN SI KUI-ROVENTA ALLEXANDRU**

Imobilul a fost evaluat la suma de **99580 LEI .**
**LICITATIA VA PORNI DE LA SUMA DE 74.685,00 Lei.**

Toti cei care pretind vreun drept asupra imobilului, sunt rugati ca pana la data stabilita pentru vanzare sa se prezinte la executorul judecatoresc.

Doritorii sunt invitati sa participe la termenul de vanzare, la locul fixat in acest scop, iar pana la la acel termen trebuie sa prezinte executorului judecatoresc oferte de cumparare.

Toti ofertantii sunt obligati sa depuna pana la termenul de vanzare o cautiune reprezentand 10% din pretul de pornire a licitatiei.

Imobilul scos la licitatie este grevat de urmatoarele sarcini:

SOMATIE DE PLATA NR 51/2013 DIN 21.06.2013 EMISA DE BEJ TAPUSI RUXANDRA PT SUMA DE 26.413,46 LEI DEBIT SI SUMA DE 4070,77 LEI CHELTUIELI DE EXECUTARE IN FAVOAREA BCR SA

Imobilul se vinde grevat de urmatoarele drepturi, intabulate ulterior inscrierii vreunei ipoteci:

.....

In cazul in care aceste creante nu vor fi acoperite la prima licitatie, se va proceda, in aceeasi zi, la o noua licitatie pentru vanzarea imobilului liber de aceste drepturi.

**EXECUTOR JUDECATORESC**
**TAPUSI RUXANDRA**

MINISTERUL MUNCII,
FAMILIEI, PROTECȚIEI SOCIALE
ȘI PERSOANELOR VÂRSTNICE

AGENȚIA NAȚIONALĂ
PENTRU PLĂȚI ȘI
INSPECȚIE SOCIALĂ

Adresă: București, Șos Panduri, nr. 22, sector 5,
Tel.: 021 313 60 47 , Fax. 021 313 60 98
e-mail: anps@prestatiisociale.ro
Web www.prestatiisociale.ro
Operator de date cu caracter personal nr.12173

**Neclasificat**

## Modalitate de obținere beneficii sociale

Cererile și declarațiile pe propria răspundere precum și actele necesare pentru acordarea următoarelor beneficii sociale : alocația de stat pentru copii, indemnizația pentru creșterea copilului - stimulent lunar, venitul minim garantat (VMG), alocația pentru susținerea familiei, ajutorul pentru încălzirea locuinței se depun la **primăria** comunei, orașului, municipiului sau, după caz, a sectorului municipiului București în a cărei rază teritorială se află locuința de domiciliu sau de reședință.

### Alocația de stat pentru copii

Acte necesare dosar (în copie):
- cerere completată și semnată de reprezentantul legal al copilului;
- originalul și copia certificatului de naștere al copilului;
- actul de identitate al reprezentantului legal;
- documentele din care să rezulte situația juridică a copilului față de reprezentantul legal și orice alte documente justificative, după caz;
- dacă solicitantul optează pentru primirea alocației de stat în cont personal se solicită extras de cont, contul IBAN de la bancă.

### Indemnizația pentru creșterea copilului - stimulent lunar

Acte necesare dosar (în copie):
- cerere tip Atenție - Opțiunea selectată initial și anume un an , doi ani, trei ani (copil cu dizabilitate) nu poate fi modificată ulterior și va fi valabilă pe întreaga perioadă.
- actele de identitate ale solicitanților;
- certificat de naștere copii;
- după caz, certificatul de căsătorie sau livretul de familie;
- certificatul de încadrare într-un grad de handicap copil dacă e cazul;
- cererea aprobată de conducerea unității în vederea intrării în concediu pentru creșterea copilului;
- dovada eliberată de angajator sau organele competente privind veniturile realizate;
- dispoziția de suspendare a contractului individual de muncă pentru perioada de 1 an, 2 ani sau 3 ani în cazul copilului cu handicap;
- fișa fiscală aparținând solicitantului (dacă e cazul);

- dacă solicitantul optează pentru primirea indemnizației sau stimulentului în cont personal se solicită extras de cont, contul IBAN de la bancă.

Dacă o persoană se află în plată cu indemnizație pentru creștere copil și a născut un alt copil, pentru prelungirea concediului se întocmește dosar nou.

Dacă persoana aflată în concediul pentru creșterea copilului optează pentru plata stimulentului se întocmește dosar nou și se depune cerere în vederea acordării stimulentului.

Începând cu data de 1 martie 2012 cel puțin o lună din perioada totală a concediului de creștere a copilului este alocată uneia dintre persoanele care nu a solicitat acest drept.

Prin urmare, indiferent de situație, părintele care se află în concediu pentru creșterea copilului sau în stimulent de inserție, cu excepția cazurilor pentru care aplicabilitatea art. 11 din OUG nr.111/2010 nu este obligatorie, va pierde o lună de drept, indiferent dacă acesta este de indemnizație sau stimulent, dacă celălalt părinte nu accesează propriul drept la concediu.

Noua reglementare se aplică pentru copiii nascuți după 1 martie 2012 aceasta fiind impusă în virtutea principiului că responsabilitatea îngrijirii copilului revine ambilor părinți.

## Venitul munim garantat (VMG)

Acte necesare dosar (în copie):
- cerere și declarația pe propria răspundere;
- actele de identitate ale solicitanților;
- certificatele de naștere ale copiilor;
- certificatul de căsătorie sau livretul de familie;
- hotărârea definitivă de încuviințare a adopției, de plasament familial al minorului, potrivit legii;
- actul din care să rezulte calitatea solicitantului de tutore sau curator;
- acte din care să rezulte ca un membru al familiei frecventează o formă de învățământ ;
- acte din care să reiasă încadrarea în categoria persoanelor cu handicap accentuat sau grav ori gradul I sau II de invaliditate, pentru persoanele aflate în întreținere ;
- adeverință de la Oficiul Forțelor de Muncă din care să reiasă că solicitantul nu a refuzat un loc de muncă sau un program de formare profesională;
- adeverință medic din care să reiasă capacitatea sau incapacitatea de muncă a beneficiarului;
-venituri nete realizate (luna anterioară depunerii cererii) și actele doveditoare sunt cele menționate în formularul de cerere (adeverințe privind salariul net, cupoane de pensie, ajutor de șomaj, cupon alocație de stat etc);

În cazul uniunii consensuale (concubinaj), considerată familie beneficiară vor fi prezentate si documente referitoare la componența familiei și venituri pentru partenerul solicitantului.

## Alocația pentru susținerea familiei

Acte necesare dosar (în copie):
- cerere și declarația pe propria răspundere;
- actele de identitate ale solicitanților;
- certificatele de naștere ale copiilor , cărțile de identitate ale acestora (după caz);
- certificatul de căsătorie sau livretul de familie;
- hotărârea definitivă de încuviințare a adopției, de plasament familial al minorului, potrivit legii;
- actul din care să rezulte calitatea solicitantului de tutore sau curator;
- acte din care să rezulte ca un membru al familiei frecventează o formă de învățământ (adeverința de elev pentru toți copiii de vârstă școlară din familie; fac excepție copiii de vârstă școlară cu handicap grav sau accentuat pentru care se aduce dovadă eliberată de autoritățile competente care să ateste faptul că respectivul copil nu poate fi înscris în nici o formă de învățământ, prevăzută de lege);

- acte din care să reiasă încadrarea în categoria persoanelor cu handicap accentuat sau grav ori gradul I sau II de invaliditate, pentru persoanele aflate în întreţinere ;
- venituri nete realizate (luna anterioară depunerii cererii) şi actele doveditoare sunt cele menţionate în formularul de cerere (adeverinţe privind salariul net, cupoane de pensie, ajutor de şomaj, cupon alocaţie de stat etc);

În cazul uniunii consensuale (concubinaj), considerată familie beneficiară vor fi prezentate si documente referitoare la componenţa familiei şi venituri pentru partenerul solicitantului.

## Ajutorului pentru încălzirea locuinţei

- cererile şi declaraţiile pe propria răspundere se depun la primăria comunei, oraşului, municipiului sau, după caz, a sectorului municipiului Bucureşti în a cărei rază teritorială se află locuinţa de domiciliu sau de reşedinţă;
- cerere şi declaraţia pe propria răspundere;
-venituri nete realizate (luna anterioară depunerii cererii) şi actele doveditoare sunt cele menţionate în formularul de cerere(adeverinţe privind salariul net, cupoane de pensie, ajutor de şomaj, cupon alocaţie de stat etc).

**DIRECTOR GENERAL,**

**Adrian TOADER**

2 expl.
SJRP/L.N.

CONSILIUL LOCAL AL ORAŞULUI ROVINARI, JUD. GORJ

SERVICIUL PUBLIC COMUNITAR LOCAL DE EVIDENȚĂ A PERSOANELOR ROVINARI

- compartiment evidența persoanelor –

APROB,

PRIMAR,

JR. FILIP DORIN

# PROGRAM CU PUBLICUL

## ÎN PERIOADA 19.05.2014 – 25.05.2014,

## CU OCAZIA ALEGERILOR DIN DATA DE 25.05.2014

**LUNI 19.05.2014 ..... 08,30 – 16,30**

**MARȚI 20.05.2014.....08,30 – 16,30**

**MIERCURI 21.05.2014.....08,30 – 16,30**

**JOI 22.05.2014..... 08,30 – 18,30**

**VINERI 23.05.2014..... 08,30 – 16,30**

**SÂMBĂTĂ 24.05.2014..... 08,00 –16,00**

**DUMINICĂ 25.05.2014..... 08,00 – 21,00**

Coordonator, îndrumător serviciu,
Jr. Cocoranu Grigore

ROMÂNIA
JUDEŢUL GORJ
ORAŞUL ROVINARI
PRIMAR

DISPOZITIA NR. 507

**privind stabilirea locurilor speciale pentru afisajul electoral conform Legii nr.35/2008 pentru alegerea Camerei Deputaţilor şi a Senatului şi pentru modificarea şi completarea Legii nr. 67/2004 pentru alegerea autorităţilor administraţiei publice locale, a Legii administraţiei publice locale nr. 215/2001 şi a Legii nr. 393/2004 privind Statutul aleşilor locali, cu modificarile si completarile ulterioare**

**PRIMARUL ORASULUI ROVINARI, JUDETUL GORJ, JR.FILIP DORIN**

Avand in vedere:

-prevederile art.39 alin.1 din Legea nr. 35/2008 pentru alegerea Camerei Deputaţilor şi a Senatului şi pentru modificarea şi completarea Legii nr. 67/2004 pentru alegerea autorităţilor administraţiei publice locale, a Legii administraţiei publice locale nr. 215/2001 şi a Legii nr. 393/2004 privind Statutul aleşilor locali, cu modificarile si completarile ulterioare ;

-prevederile OUG nr.12/2014 privind modificarea Legii nr. 35/2008 pentru alegerea Camerei Deputaţilor şi a Senatului şi pentru modificarea şi completarea Legii nr. 67/2004 pentru alegerea autorităţilor administraţiei publice locale, a Legii administraţiei publice locale nr. 215/2001 şi a Legii nr. 393/2004 privind Statutul aleşilor locali;

-prevederile HG nr.199/2014 privind stabilirea datei alegerilor parţiale pentru Camera Deputaţilor şi Senat în unele colegii uninominale din Circumscripţia electorală nr. 18 - judeţul Galaţi, Circumscripţia electorală nr. 20 - judeţul Gorj, Circumscripţia electorală nr. 22 - judeţul Hunedoara, Circumscripţia electorală nr. 25 - judeţul Ilfov, Circumscripţia electorală nr. 32 - judeţul Satu Mare şi Circumscripţia electorală nr. 42 - municipiul Bucureşti;

-prevederile HG nr.259/2014 privind aprobarea măsurilor, a bugetului şi cheltuielilor necesare pentru pregătirea, organizarea şi desfăşurarea alegerilor parţiale pentru Camera Deputaţilor şi Senat din data de 25 mai 2014, a modelului timbrului autocolant, a modelelor listelor electorale, a modelului buletinului de vot, a modelelor ştampilelor electorale şi ale altor documente care vor fi utilizate la aceste alegeri, precum şi a condiţiilor şi duratei păstrării materialelor rezultate din procesul electoral;

-in temeiul art.68 din Legea nr.215/2001 privind administratia publica locala;

**DISPUNE:**

**Art.1.** (1) Se stabilesc locurile speciale pentru afisajul electoral in orasul Rovinari conform dispozitiilor Legii nr.35/2008 pentru alegerea Camerei Deputaţilor şi a Senatului şi pentru modificarea şi completarea Legii nr. 67/2004 pentru alegerea autorităţilor administraţiei publice locale, a Legii administraţiei publice locale nr. 215/2001 şi a Legii nr. 393/2004 privind Statutul aleşilor locali, cu modificarile si completarile ulterioare, astfel:

| | |
|---|---|
| -strada Muncii | -2 buc.(panouri); |
| -strada Jiului – in fata magazinului SUCCES | -1 buc. (panou); |
| -Piata Rovinari | -1 buc. (panou); |
| -Bulevardul Minerilor | -1 buc. (panou); |

-strada 22 Decembrie 1989 -1 buc. (panou);
-strada Tineretului -1 buc. (panou);
-strada Aleea Scolii -1 buc. (panou);
-strada Termocentralei – in fata blocului T3 -1 buc. (panou);
-strada Termocentralei – in fata blocului R6 -1 buc. (panou);
-strada Termocentralei -1 buc. (panou);
-Cartier Virt -1 buc. (panou);

(2) Utilizarea locurilor speciale pentru afişaj electoral este permisă numai pentru partidele politice, alianţele politice, alianţele electorale, organizaţiile cetăţenilor aparţinând minorităţilor naţionale, candidaţii independenţi care participă la alegeri.

(3) Este interzisă utilizarea de către partidul politic, alianţa politică, alianţa electorală, organizaţia cetăţenilor aparţinând minorităţilor naţionale care participă la alegeri ori candidatul independent a locurilor speciale pentru afişaj electoral astfel încât să împiedice folosirea acestora de către un alt partid politic, alianţă politică, alianţă electorală, organizaţie a cetăţenilor aparţinând minorităţilor naţionale care participă la alegeri ori alt candidat independent.

(4) În alte locuri decât cele stabilite potrivit alin. (1), afişajul electoral este permis numai cu acordul proprietarilor sau, după caz, al deţinătorilor.

(5) Pe un panou electoral fiecare partid politic, alianţă politică, alianţă electorală, organizaţie a cetăţenilor aparţinând unei minorităţi naţionale care participă la alegeri ori candidat independent poate aplica un singur afiş electoral. Un afiş electoral amplasat în locurile prevăzute la alin. (1) nu poate depăşi dimensiunile de 500 mm o latură şi 300 mm cealaltă latură, iar cel prin care se convoacă o reuniune electorală, 400 mm o latură şi 250 mm cealaltă latură.

(6) Sunt interzise afişele electorale care combină culorile într-o succesiune care reproduce drapelul României sau al altui stat.

(7) Poliţia, inclusiv poliţia locala, este obligată să asigure integritatea panourilor şi a afişelor electorale.

**Art.2**. Afisajul electoral va fi efectuat in prezenta dl.Deaconescu Cristi – inspector de specialitate in cadrul Directiei Administrare Patrimoniu din cadrul Primariei orasului Rovinari.

**Art.3**. Prezenta dispozitie va fi afisata la sediul Primariei orasului Rovinari, conform art.39 alin.1 din Legea nr.35/2008 pentru alegerea Camerei Deputaţilor şi a Senatului şi pentru modificarea şi completarea Legii nr. 67/2004 pentru alegerea autorităţilor administraţiei publice locale, a Legii administraţiei publice locale nr. 215/2001 şi a Legii nr. 393/2004 privind Statutul aleşilor locali, cu modificarile si completarile ulterioare.

**EMISA AZI, 07 05 2014**

**VIZAT PENTRU LEGALITATE,**
**Secretar oras Rovinari,**
**Jr.Popescu Aurora-Carmen**

**PRIMAR,**
**JR.FILIP DORIN**

Camera Executorilor Judecătoresti de pe lângă Curtea de Apel Craiova
**BIROUL EXECUTORULUI JUDECĂTORESC**
**DRAGAN COSTINEL - ROMEO**
Targu Jiu - 210120, Str. Traian nr. 5a, et. 2, camera 12, Judetul Gorj C.I.F. 29848280
iban: RO02 BTRL 0200 1202 3665 41XX BANCA TRANSILVANIA - Targu Jiu
RO06 UGBI 0000 5420 0195 3RON GARANTI BANK
tel: 0353 568 912; 0740 143 627; 0731 100 111 fax: 0372 254 536 bej_dragan@yahoo.ro www.executorijudecatoresti.net
Operator de date cu caracter personal inregistrat sub numarul 10274

Dosar nr. 300/E/2012

07/10430 05 14

**PUBLICATIE DE VÂNZARE IMOBILIARA**

Având in vedere titlurile executorii: **Contract de credit bancar nr. 15711 din data de 12.12.2006, contract de ipoteca nr. 713/12.12.2006**, prin care debitorii **MARCU Alexandru Vasile, CNP: 1700424182800**, si **MARCU Gabriela, CNP: 2721001182777**, ambii cu domiciliul in Rovinari - 215400, Str. Aleea Zambilelor nr. 2, bl. T4, sc. 3, ap. 1, Judetul Gorj la plata sumei de **50.706,43 Lei**, suma compusa din **45.264,99 Lei** reprezentand creanta actualizata la data de 06.01.2014, **suma ce va fi actualizata la data platii efective**, datorata creditoarei **CEC BANK Sucursala Tg Jiu S.A, CIF: 11852938, J18/157/1997**, cu sediul in Targu Jiu - 210132, Str. Tudor Vladimirescu nr. 14, Judetul Gorj, si **5.441,44 Lei** cheltuieli de executare silita, conform proceselor verbale de cheltuieli din data de 01.10.2010 si din data de 06.05.2014, in temeiul prevederilor art.: 504; 506; 507 Cod procedura civila, se publica spre cunostinta generala ca se va vinde la licitatie publica imobilul:

*- Apartament, situat in Rovinari - 215400, Str. Aleea Zambilelor nr. 2, bl. T4, sc. 3, ap. 1, Judetul Gorj, compus din 3 camere de locuit si dependinte, cu suprafata utila de 67,47 mp, avand numar cadastral 235/3;1, inscris in Cartea Funciara nr. 35391-C1-U3 (provenita din conversia de pe hartie a cartii funciare vechi nr. 1562), proprietatea* ***lui*** **MARCU Alexandru Vasile, CNP: 1700424182800**, si **MARCU Gabriela, CNP: 2721001182777**, ambii cu domiciliul in Rovinari - 215400, Str. Aleea Zambilelor nr. 2, bl. T4, sc. 3, ap. 1, Judetul Gorj, *la pretul de* ***55.000 Lei, echivalentul a 12.200 Euro la cursul BNR din data de 11.03.2014, respectiv 1 Euro=4,4996 lei,*** *pret stabilit conform raportului de evaluare intocmit de catre Consulting Company.*

Licitatia va avea loc in data de **05.06.2014**, orele **11:00** la sediul Biroului Executorului Judecatoresc situat in Tg-Jiu, str. Traian, nr. 5A, et. 2, camera 12, jud. Gorj.

Imobilul este grevat de urmatoarele sarcini:

- drept de ipoteca in baza contractului de ipoteca nr. 6013, din data de 12.12.2006, emis de BNP Silvia Badea, pentru suma de 38.000,00 lei + dobanzi, costuri, comisioane, precum si interdictia de instrainare si grevare, in favoarea CEC SA Sucursala Tg-Jiu
- act administrativ nr. 98/E din data de 10.10.2012, emis de BEJ Talianu Eduard Cristian pentru recuperarea sumei de 11.000 lei, la care se adauga cheltuielile de executare in suma de 2012 lei.

Imobilul se vinde negrevat de drepturi reale sau de alte sarcini.

Toti cei care pretind vreun drept asupra imobilelor sunt invitati sa anunte acest lucru executorului judecatoresc inainte de data stabilita pentru vânzare.

Toti cei care vor sa cumpere bunul imobil sunt invitati sa se prezinte la termenul de vânzare, la locul fixat in acest scop si până la acest termen sa prezinte ofertele de cumparare.

Toti cei care vor sa cumpere bunul imobil sunt invitati sa se prezinte la termenul de vânzare, la locul fixat in acest scop si până la acest termen sa prezinte ofertele de cumparare.

Persoanele care vor sa cumpere imobilele la licitatie sunt obligati sa consemneze, in contul general de consemnare cu IBAN: **RO74 BTRL 0200 1202 3665 4100,** deschis pe numele **BIROUlUI EXECUTORULUI JUDECATORESC DRAGAN COSTINEL-ROMEO,** la **BANCA TRANSILVANIA SA SUCURSALA TG-JIU**, la dispozitia executorului judecatoresc, pâna la termenul stabilit pentru vânzare, o cautiune reprezentând 10% din pretul de incepere a licitatiei pentru termenul respectiv. Dovada consemnarii va fi atasata ofertei de cumparare.

Nu au obligatia de a depune cautiunea creditorii care au creante in rang util, potrivit ordinii de preferinta prevazute de art. 563 si art. 564 Cod procedura civila. De asemenea sunt dispensate de cautiune persoanele care, impreuna cu debitorul, detin imobilul urmarit in proprietate comuna pe cote-parti.

Afisata azi
06.05.2014

EXECUTOR JUDECATORESC
Dragan Costinel Romeo

pa

07 10428 35 14

UNEJ

Camera Executorilor Judecătoresti de pe lângă Curtea de Apel Craiova

**BIROUL EXECUTORULUI JUDECĂTORESC**

**DRAGAN COSTINEL - ROMEO**

Targu Jiu - 210120, Str. Traian nr. 5a, et. 2, camera 12, Judetul Gorj C.I.F. 29848280
iban: RO02 BTRL 0200 1202 3665 41XX BANCA TRANSILVANIA - Targu Jiu
tel/fax: 0353 568 912; 0740 143 627 fax: 0353 568 912 bej_dragan@yahoo.ro www.executorijudecatoresti.net
Operator de date cu caracter personal înregistrat sub numarul 10274

Dosar nr. 305/E/2012

## PUBLICAȚIE DE VÂNZARE IMOBILIARĂ

Având în vedere titlul executoriu: **contract pentru linie de credit (credit revolving) nr. 199/29.12.2006 si contract de credit Program "Rural Finance Facility" BERD nr. 317/12.02.2008, contract de ipoteca nr. 215/07.02.2007 si nr. 291/05.09.2007, contractul de constituire a unei garantii personale (fidejusiune) nr. 284/05.02.2010 si contract de constituire a unei garantii personale (fidejusiune) nr.57/15.02.2008, bilet la ordin emis la data de 11.12.2009 avalizat de Feraru Cornel-Catalin si bilet la ordin emis la data de 11.12.2009 avalizat de Feraru Cornel-Catalin,**, prin care debitorii **Feraru Cornel Catalin cu domiciliul in oras Rovinari, str. Aleea Parcului, bl. H6, sc.1, ap. 3, jud. Gorj, CNP 1830503340912 si Feraru Ancuta Maria cu domiciliul in camuna Bilteni, sat Moi, jud. Gorj, CNP 2860114350127** au fost obligați la plata sumei de **234513,52 lei**, reprezentând contravaloare debit conform contractelor sus mentionate sumă ce va fi actualizată la momentul plății efective, datorată creditoarei **CEC BANK SA** cu sediul in municipiul Bucuresti, Calea Victoriei, nr. 13, sector 3, avand nr. de inregistrare la Oficiul Registrului Comertului J40/155/1997 si CUI RO361897, prin CEC BANK SA Sucursala Tg-Jiu, cu sediul in localitatea Tg-Jiu, strada Tudor Vladimirescu, nr. 14, judetul Gorj, avand nr. de inregistrare la Oficiul Registrului Comertului J18/175/1997 si CUI 11852938, la care se adaugă şi suma de **7149,60 lei** reprezentând cheltuieli de executare efectuate până în prezent, în temeiul prevederilor art.: 504 ; 506 ; 507 Cod procedură civilă, se publică spre cunoştinţa generală că se va vinde la licitaţie publică imobilul:

1 " Spatiu Comercial" situat in zona centrala a orasului Rovinari, strada Prieteniei, la intersectia cu strada Florilor, judetul Gorj. Proprietatea se compune din : C1- constructie cu regim de inaltime parter si etaj cu suprafata construita la sol de 218 mp cu destinatie de spatiu comercial, respectiv suprafata desfasurata de 436 mp. si C2- cu regim de inaltime parter si etaj cu suprafata construita la sol de 133 mp cu destinatia de spalatorie auto si suprafata desfasurata de 266 mp.

Imobilul urmarit este grevat de urmatoarele sarcini si drepturi reale, conform extrasului de Carte Funciară nr. 33929 din data de 20.09.2010:

-contract de concesiune nr. 2766/17.12.199

- contract de ipoteca nr. 215 autentificat prin incheierea de autentificare nr. 755 din data de 07.02.2007 de catre BNP Titu Ionascu in vederea garantarii creditului in valoare de 75.000 lei a dobanzilor si comisioanelor aferente in favoarea CEC Bank Sucursala Tg Jiu conform contractului de credit nr. 199/29.12.2006.

- contract de ipoteca nr. 291 autentificat prin incheierea de autentificare nr. 1898 din 05.09.2007 de catre BNP Volintiru Daniela Claudia in vederea garantarii creditului in valoare de 45.000 lei a dobanzilor si comisioanelor aferente in favoarea CEC Bank Sucursala Tg Jiu conform contractului de credit nr. 199/29.12.2006 si a actului additional nr. 1/2007

**Preţul de începere a licitaţiei este de 156.750 lei respective 75% din 209.000 lei echivalentul a 45.790 EUR,** la cursul de schimb leu/ euro conform cursului de schimb oficial al BNR la data evaluarii (

UNEJ

Camera Executorilor Judecătoresti de pe lângă Curtea de Apel Craiova
**BIROUL EXECUTORULUI JUDECĂTORESC**
**DRAGAN COSTINEL - ROMEO**

Targu Jiu - 210120, Str. Traian nr. 5a, et. 2, camera 12, Judetul Gorj C.I.F. 29848280
iban: RO02 BTRL 0200 1202 3665 41XX BANCA TRANSILVANIA - Targu Jiu
tel/fax: 0353 568 912; 0740 143 627 fax: 0353 568 912 bej_dragan@yahoo.ro www.executorijudecatoresti.net
Operator de date cu caracter personal inregistrat sub numarul 10274

1 EUR = 4,5647 LEI), conform raportului de evaluare întocmit de catre expertul evaluator Ciobanu Emanoil, anexat la dosarul de executare.

**Licitația va avea loc în data de 02.06.2014, orele 12,00 la sediul Biroului Executorului Judecătoresc Dragan Costinel-Romeo situat în Tg-Jiu, str. Traian, nr. 5A, et. 2, camera 12, jud. Gorj.**

Toți cei care pretind vreun drept asupra imobilelor sunt invitați să anunțe acest lucru executorului judecătoresc înainte de data stabilită pentru vânzare.

Toți cei care vor să cumpere bunul imobil sunt invitați să se prezinte la termenul de vânzare, la locul fixat în acest scop și până la acest termen să prezinte ofertele de cumpărare.

Persoanele care vor să cumpere imobilele la licitație sunt obligați să consemneze, in contul general de consemnare cu IBAN: **RO74 BTRL 0200 1202 3665 4100** deschis pe numele **BIROU EXECUTOR JUDECATORESC DRAGAN COSTINEL-ROMEO** la **BANCA TRANSILVANIA SA SUCURSALA TG-JIU**, la dispoziția executorului judecătoresc, până la termenul stabilit pentru vânzare, o cauțiune reprezentând 10% din prețul de începere a licitației pentru termenul respectiv. Dovada consemnării va fi ataşată ofertei de cumpărare.

Nu au obligația de a depune cauțiunea creditorii care au creanțe în rang util, potrivit ordinii de preferință prevăzute de art. 563 și art. 564 Cod procedură civilă. De asemenea sunt dispensate de cauțiune persoanele care, împreună cu debitorul, dețin imobilul urmărit în proprietate comună pe cote-părți.

**Afisata azi : 29.04.2014**

**EXECUTOR JUDECATIRESC**
**DRAGAN COSTINEL ROMEO**

PRIMĂRIA ORAŞULUI
Nr. 10083
zua 30 luna 05 anul 14

***CABINET INDIVIDUAL DE INSOLVENŢĂ UNPIR FILIALA DOLJ***
***PUŢINELU VALERIU SIMION***

C.I.F. 23136061 ; ATESTAT Nr. 1B2090; CONT BANCAR: RO74BTRL01701202P25763XX- TRANSILVANIA-AG. FRAŢII GOLEŞTI- CRAIOVA- JUDEŢUL DOLJ

Sediu : Craiova str. Anul 1848 nr.74 ***Telefon/fax: 0251/415809;0351/417063 0723/262830***

***Office : Craiova str. A.I.Cuza, nr.46, bl.10A, PARTER***
e-mail: address: putinelu.valeriu@yahoo.com

A. Sinaia

## PUBLICATIE DE VANZARE

C.I.I. Puţinelu Valeriu Simion avand Cod de identificare fiscală: 23136061 , Sediul social str. ANUL 1848, nr. 74, Craiova, jud. Dolj , Atestat nr. 1B2090, Tel/Fax: 0251/415809, 0351/417063, 0723/262830, E-mail: putinelu.valeriu@yahoo.com,

in calitate de lichidator judiciar al SC ATOS GARANT SRL, cu sediul in ROVINARI, STR. ALEEA SCOLII, NR. 8, BL. G8, SC. 3, ET. 1, AP. 48, JUD. GORJ, J18/123/1992, Cod de identificare fiscala-2165641, numit de catre Tribunalul Gorj in dosarul nr. 7157/95/2013

**ORGANIZEAZĂ LICITATIE PUBLICA**

**în data de 15.05.2014 ora 14.30 la sediul din Craiova, str. A. I. Cuza, nr. 46, bl. 10A parter, licitaţie publică pentru vânzare bunuri mobile în bloc conform dispozitiilor noului Cod de Procedura Civila art. 757- 777, respectiv:**

Bunurile mobile ale debitoarei SC ATOS GARANT SRL ce urmează a fi vândute sunt urmatoarele:

| Nr. crt. | Denumire bun mobil | Data PIF | Cant | UM | Val. LEI/buc. | Pret pornire licitatie LEI |
|---|---|---|---|---|---|---|
| **1** | **Echip. tehnologice, maşini şi utilaje abator, din care:** | | | **buc** | | **26.690** |
| 1.1. | Platforma mobilă pneumatică | 2005 | 3 | buc | 6.000 | 18.000 |
| 1.2. | Platformă mobilă cu cuvă | 2005 | 1 | buc | 6.400 | 6.400 |
| 1.3. | Rigolă metalică tip grătar | 2005 | 1 | buc | 2.000 | 2.000 |
| 1.4. | Spălător inox pentru igienizare | 2005 | 1 | buc | 290 | 290 |
| **2** | **Echipament linie aeriană, formată din:** | | | **buc** | | **5.100** |
| 2.1. | Cântar electronic pe linie aeriană pentru abatoare cu indicator de greutate | 2005 | 1 | buc | 5.100 | 5.100 |
| **3** | **Aparate şi instalaţii de** | | | **buc** | | **1.170** |

| | | | | | | |
|---|---|---|---|---|---|---|
| | **măsură şi control, din care:** | | | | | |
| 3.1. | Balanţă de analiză şi precizie | 2007 | 1 | buc | 600 | 600 |
| 3.2. | Agitator magnetic | 2007 | 1 | buc | 470 | 470 |
| 3.3. | Multimetru funcţional | 2007 | 1 | buc | 100 | 100 |
| **4** | **Aparate analiză (trichinilescop)** | **2007** | **1** | **buc** | **1.800** | **1.800** |
| **5** | **Platformă 150 kg 600/500 inox** | **2007** | **1** | **buc** | **1.100** | **1.100** |
| **6** | **Platformă ABM 150 kg 600/500** | **2005** | **1** | **buc** | **500** | **500** |
| **7** | **Aparat aer condiţionat VORTEX 240000** | **2005** | **1** | **buc** | **300** | **300** |
| **8** | **Mobilier birou (birouri, scaune ergonomice, dulap)** | **2005** | **1** | **buc** | **2.000** | **2.000** |
| **TOTAL** | | | | | | **38.660** |

**Valoarea totală a patrimoniului fără TVA= 38.660 Lei**
**Valoarea totală a patrimoniului cu TVA= 47.938,40 Lei**

**Pretul total de pornire a licitatiei pentru bunurile mobile este de 38.660 lei fara TVA.**

**1. Cauţiunea**

Ofertantii sunt obligati sa depuna pana la termenul de vanzare o cautiune de 10% din pretul de evaluare (**4.794 lei**), cautiune ce se va achita in contul de lichidare nr.

RO 52 BTRLRONCRT 02 00 20 09 01, deschis pe numele debitoarei SC ATOS GARANT SRL, la Banca Transilvania, anterior licitatiei.

Cauţiunea, diminuată cu comisionul reţinut de bancă (care este în sarcina ofertanţilor), se restituie tuturor ofertanţilor neadjudecatari, prin virament, în termen de 5 zile lucrătoare de la data încheierii procesului verbal de licitaţie.

Cauţiunea achitată de ofertantul adjudecatar se consideră plată parţială a preţului de adjudecare.

Pierderea cautiunii intervine în următoarele cazuri:

- revocarea ofertei finale ferme de către ofertantul adjudecatar,
- refuzul de a semna procesul verbal de licitatie de către ofertantul adjudecatar,
- în cazul neplăţii integrale a preţului în 5 zile de la data adjudecării.

**2. Taxa de licitaţie, pentru bunuri mobile este de 500 lei inclusiv TVA si** va fi achitata in numerar la sediul lichidatorului judiciar, sau in contul nr. RO74 BTRL 0170 1202 P257 63XX deschis pe numele C.I.I. PUTINELU VALERIU SIMION la Banca Transilvania suc. FRATII GOLESTI CRAIOVA, pana cel târziu cu doua ore inainte de inceperea licitatiei.

**3. Condiţii de participare la licitaţie**

(1) Pot participa la licitaţie persoane fizice sau juridice **române** care depun la sediul C.I.I. Putinelu Valeriu Simion, până la începerea licitaţiei, un dosar de prezentare cuprinzând următoarele documente:

a) dovada de achitare a taxei de participare (chitanţă de plată) – în copie;

b) dovada de achitare a cauţiunii (ordin de plată vizat de banca plătitorului) – în copie; **cautiunea la data si ora licitatiei trebuie sa existe in contul indicat si se va verifica pe baza extrasului eliberat de banca la data si ora licitatiei (in acest sens toti participantii isi vor lua masurile necesare pentru indeplinirea acestei conditii in termen);**

c) documentele care certifică identitatea şi calitatea ofertantului:

**- pentru persoanele juridice române:**

(i) copii de pe certificatul de înregistrare fiscala.

(ii) declaraţie pe propria răspundere a administratorului persoanei juridice ofertante, că ofertantul nu se află în reorganizare judiciară, în lichidare voluntară sau în faliment – în original;

(iii) delegaţie pentru persoana care reprezintă ofertantul

**- pentru persoanele fizice române:**

(i) copie de pe actul de identitate

(ii) procură autentificată pentru persoana care reprezintă ofertantul

d) declaraţie a ofertantului privind contul şi banca în care se poate restitui cauţiunea, în cazul neadjudecării bunurilor scoase la vânzare – în original;

e) ofertă de preţ – în original.

(2) Neprezentarea de către potenţialii cumpărători a oricăruia dintre documentele prevăzute la alin. (1) conduce la pierderea dreptului de participare la licitaţie.

Sub sancţiunea decăderii din dreptul de a participa la licitaţie, ofertanţii sunt obligaţi să prezinte în original, pentru conformitate, documentele prevăzute la alin. (1), literele a), b).

**4. Desfăşurarea licitaţiei**

Licitaţia se va desfăşura în conformitate cu prevederile art. 757-777, C. Proc. Civ. în vigoare.

Adjudecatarul îşi pierde toate drepturile ce decurg din adjudecarea bunului licitat precum şi suma depusă ca garanţie în cazul neachitării preţului de adjudecare în termenul legal.

Se organizeaza 6 (şase) licitatii publice avand ca pret de pornire valoarea de evaluare, respectiv pretul de **38.660 lei + TVA**.

**Termenele stabilite pentru licitatii sunt: 15.05/29.05/12.06/26.06/10.07/ 24.07/2014**

**In caz de neadjudecare se va convoca Adunarea Creditorilor pentru diminuarea pretului de pornire.**

**5. Efectuarea vânzării**

În termen de 5 de zile de la adjudecare, adjudecatarul se obligă să plătească preţul integral de adjudecare. După achitarea integrală a preţului se va întocmi factură de vânzare-cumpărare.

În cazul neachitării preţului de adjudecare în termenul **de 5 de zile de la adjudecare** menţionat anterior, adjudecatarul îşi pierde toate drepturile ce decurg din adjudecarea activului, precum şi suma depusă ca garanţie, fără somaţie, punere în întârziere sau îndeplinirea oricărei alte formalităţi, licitaţia urmând a fi reluată la o dată ce va fi stabilită ulterior. În acest caz adjudecatarul va fi obligat să plătească cheltuielile prilejuite de noua licitaţie şi eventuala diferenţă de preţ. Dacă la noul termen de licitaţie activul nu a fost vândut, fostul adjudecatar este obligat să plătească toate cheltuielile prilejuite de urmărirea mobilului.

## 5. Dispoziţii finale

Toţi participanţii la licitaţie se consideră de drept că şi-au însuşit prevederile cuprinse în regulamentul de participare la licitaţie.

Cautiunile depuse de catre ofertantii care nu au devenit adjudecatari se vor restitui acestora , prin ordin de plata, in maxim 5 zile lucratoare de la data licitatiei.

Regulamentul de vanzare este strict confidential si nu poate fi folosit decat de cel care l-a achizitionat pe baza de chitanta, multiplicarea lui fiind interzisa.

Participantii la licitatie au obligatia sa contacteze cu cel putin o zi inainte de data stabilita pentru licitatie, lichidatorul judiciar, la telefonul 0723 262 830.

**C.I.I. PUTINELU VALERIU SIMION**

Cabinet Individual de Practician în Insolvenţă PUTINELU VALERIU-SIMION C.I.F. 23136061 Craiova

ROMÂNIA
JUDEŢUL GORJ
ORAŞUL ROVINARI
PRIMAR

**DISPOZITIA NR.489**

**privind aprobarea desfasurarii adunarii publice organizata de catre Partidul National Liberal in ziua de 06 mai 2014 intre orele $15^{00}$ - $21^{00}$ pe Bulevardul Minerilor, oras Rovinari**

**PRIMARUL ORASULUI ROVINARI, JUDETUL GORJ, JR.FILIP DORIN**

**Avand in vedere:**

-Adresa nr.9793/28.04.2014 a Partidului National Liberal – Organizatia Rovinari;
-Procesul verbal nr.10058 din data de 30.04.2014 intocmit de catre Comisia de Avizare a adunarilor publice constituita la nivelul Consiliului Local Rovinari;
-Prevederile Legii nr.60/1991, republicata, privind organizarea si desfasurarea adunarilor publice;
-In baza art.68 din Legea nr.215/2001 privind administratia publica locala- republicata;

**DISPUNE:**

**Art.1**. Aproba desfasurarea adunarii publice organizata de catre Partidul National Liberal in ziua de 06 mai 2014 intre orele $15^{00}$ - $21^{00}$ pe Bulevardul Minerilor, oras Rovinari.

**Art.2.** Interzice vanzarea si consumul bauturilor alcoolice in timpul adunarii publice din data de 06.05.2014, intre orele $15^{00}$ - $21^{00}$ in locul destinat desfasurarii adunarii publice si în imediata apropiere a acesteia.

**Art.3.** Nerespectarea prevederilor art.1 si art.2 din prezenta dispozitie atrage, dupa caz, raspunderea disciplinara, contraventionala, civila sau penala, conform Legii nr.60/1991, republicata, privind organizarea si desfasurarea adunarilor publice.

**Art.4.** Prezenta dispozitie va fi comunicata Partidului National Liberal – Organizatia Rovinari, agentilor economici din locul destinat desfasurarii adunarii publice si în imediata apropiere a acesteia, Inspectoratului de Jandarmi „Tudor Vladimirescu" Gorj, Politiei oras Rovinari, Serviciului Politie Locala Rovinari si afisata la sediul institutiei.

**EMISA AZI:30.04.2014**

**VIZAT PENTRU LEGALITATE,**
**Secretar oras Rovinari,**
**Jr.Popescu Aurora Carmen**

**PRIMAR,**
**JR.FILIP DORIN**

ROMÂNIA
JUDEȚUL GORJ
ORAȘUL ROVINARI
PRIMAR

**DISPOZITIA NR.490**

**privind aprobarea desfasurarii adunarii publice organizata de catre Alianta Electorala PSD-UNPR-PC in ziua de 03 mai 2014 intre orele $12^{00}$ - $15^{00}$ in fata Casei de Cultura a Sindicatelor Rovinari**

**PRIMARUL ORASULUI ROVINARI, JUDETUL GORJ, JR.FILIP DORIN**

**Avand in vedere:**

-Adresa nr.9991/29.04.2014 a Aliantei Electorale PSD-PUNR-PC;
-Procesul verbal nr.10059 din data de 30.04.2014 intocmit de catre Comisia de Avizare a adunarilor publice constituita la nivelul Consiliului Local Rovinari;
-Prevederile Legii nr.60/1991, republicata, privind organizarea si desfasurarea adunarilor publice;
-In baza art.68 din Legea nr.215/2001 privind administratia publica locala- republicata;

**DISPUNE:**

**Art.1**. Aproba desfasurarea adunarii publice organizata de catre Alianta Electorala PSD-UNPR-PC in ziua de 03 mai 2014 intre orele $12^{00}$ - $15^{00}$ in fata Casei de Cultura a Sindicatelor Rovinari.

**Art.2.** Interzice vanzarea si consumul bauturilor alcoolice in timpul adunarii publice din data de 03.05.2014, intre orele $12^{00}$ - $15^{00}$ in locul destinat desfasurarii adunarii publice si în imediata apropiere a acesteia.

**Art.3.** Nerespectarea prevederilor art.1 si art.2 din prezenta dispozitie atrage, dupa caz, raspunderea disciplinara, contraventionala, civila sau penala, conform Legii nr.60/1991, republicata, privind organizarea si desfasurarea adunarilor publice.

**Art.4.** Prezenta dispozitie va fi comunicata Aliantei Electorale PSD-PUNR-PC, agentilor economici din locul destinat desfasurarii adunarii publice si în imediata apropiere a acesteia, Inspectoratului de Jandarmi „Tudor Vladimirescu" Gorj, Politiei oras Rovinari, Serviciului Politie Locala Rovinari si afisata la sediul institutiei.

**EMISA AZI:30.04.2014**

**VIZAT PENTRU LEGALITATE,**
**Secretar oras Rovinari,**
**Jr.Popescu Aurora Carmen**

**PRIMAR**
**JR.FILIP DORIN**

**CAMERA EXECUTORILOR JUDECATORESTI DE PE LANGA CURTEA DE APEL CRAIOVA**
***BIROUL EXECUTORULUI JUDECATORESC ILIE MARIA MAGDALENA***

**Craiova, str. Dezrobirii, nr. 1D, etaj 1, jud. Dolj, tel./fax:0351.413.145; 0730.199.502**
**e-mail: executor.mariailie@yahoo.ro C.I.F. 30004780;**
**Cont bancar IBAN: RO42BRDE170SV08859931700-BRD; RO29BREL0002000700110100-Libra Bank**

Dosar de executare nr. 224/E/2013
Dosar instanta: 15220/318/2013
Data: 16.04.2014

PRIMARIA ORASULUI ROVINARI
Nr. 9671
ziua 21 luna 04 anul 2014

**PUBLICATIE DE VANZARE NR.1**

BEJ Ilie Maria Magdalena, executor judecatoresc in circumscriptia Curtii de Apel Craiova, cu sediul in Craiova, str.Dezrobirii, nr.1D, etj.1, jud. Dolj,

Avand in vedere cererea de executare silita formulata de creditoarea **UNICREDIT TIRIAC BANK**, prin reprezentant legal SPRL BOSTINA SI ASOCIATII, cu sediul in Bucuresti, str. Jean-Louis Calderon, nr.70, sector 2, impotriva debitoarei **S.C. CLARVICOM S.R.L.**, cu sediul in Rovinari - 215400, Str. Muncii, bl. H2, sc. 2, et. 3, ap. 31, Judetul Gorj, privind plata sumei de **394.153,94 Lei**, suma compusa din 384.757,74 Lei reprezentand debit Lei si 9.396,20 Lei cheltuieli de executare silita, in baza titlului executoriu reprezentat de Contract de credit nr. TGJ1/24/25.05.2009 din 26.05.2009 Conditii generale si Conditii speciale cu Act Aditional nr.1din 21.05.2010 la Conditii speciale, Act Aditional nr.2 din21.06.2010, la Conditii speciale Act Aditional nr.2 din 21.06.2010, Act Aditional nr.3/2011 din 31.05.2011, Act Aditional nr.4/2011 din 05.09.2011, Act Aditional nr.4/2011 din 05.09.2011 la Conditii speciale, Act Aditional nr.5/2012 din 16.08.2012 la Conditii generale, Act Aditional nr.5 din 16.08.2012 la Conditii speciale, Act Aditional nr.6 din 16.08.2012 si Contract pentru emiterea cardului de credit Metro TGJ1/17/14.04.2009 din 14.04.2009, incuviintate prin Incheierea nr.6296 din 09.10.2013 si Incheierea de indreptare eroare materiala din 13.11.2013 pronuntate de Judecatoria Targu Jiu in dosarul nr.15220/318/2013, a fost declansata urmarirea silita a imobilului compus din contructia C1- spatiu comercial de inaltime P +1, cu doua camere si sala la parter, cu suprafata construita la sol de 134 mp, inscris in CF nr.35629-C1 a localitatii Rovinari, nr. cadastral 967-C1 si constructia C2 - spatiu comercial, compus din terasa si demisol cu suprafata construita de 68 mp, inscris in CF nr.35629-C2 a localitatii Rovinari, nr. cadastral 967-C, situat in Rovinari, str. Pacii, bl. A5 si A6, jud. Gorj, proprietatea SC CLARVICOM SRL.

In conformitate cu disp. art.838 alin.1 CPC, aducem la cunostinta generala, ca in ziua de **15.05.2014, ora 11:00**, va avea loc la sediul BEJ ILIE MARIA MAGDALENA, situat in Craiova, str.Dezrobirii, nr.1D, etj.1, jud. Dolj, vanzarea prin licitatie publica a **imobilului compus din contructia C1- spatiu comercial de inaltime P +1, cu doua camere si sala la parter, cu suprafata construita la sol de 134 mp, inscris in CF nr.35629-C1 a localitatii Rovinari, nr. cadastral 967-C1 si constructia C2 - spatiu comercial, compus din terasa si demisol cu suprafata construita de 68 mp, inscris in CF nr.35629-C2 a localitatii Rovinari, nr. cadastral 967-C, situat in Rovinari, str. Pacii, bl. A5 si A6, jud. Gorj**, proprietatea SC CLARVICOM SRL, cu sediul in Rovinari - 215400, Str. Muncii, bl. H2, sc. 2, et. 3, ap. 31, Judetul Gorj.

Valoarea imobilului este de 239.496,00 Lei, pret stabilit conform raportului de expertiza intocmit de catre S.C. CBAR Research & Valuation Advisors SRL, prin expert tehnic judiciar Barbu Daniela.

**Pretul de pornire al licitatie este de 239.496,00 Lei**, conform prevederilor CPC.

Invitam pe toti cei care pretind vreun drept asupra imobilului urmarit sa-l anunte pe executorul judecatoresc inaintea datei stabilite pentru vanzare.

Invitam pe toti cei care doresc sa cumpere imobilul sa se prezinte la termenul de vanzare, locul fixat si ora stabilita, avand asupra lor acte de identitate si pana la aceasta sa prezinte oferta de cumparare. Potrivit art.838 alin.1 lit.l) CPC, ofertantii trebuie sa consemneze, pana la temenul de vanzare, o garantie reprezentand 10 % din pretul de pornire al licitatiei, in suma de 23.950,00 Lei, pe seama si la dispozitia BEJ ILIE MARIA MAGDALENA, in contul de consemnari IBAN RO90 BRDE 170S V858 5897 1700 deschis la BRD sau RO 02 BREL 0002 0007 0011 0101 deschis la LIBRA INTERNET BANK.

Dovada consemnarii va fi atasata ofertei de cumparare, pana la termenul stabilit pentru vanzarea la licitatie publica.

Licitatorilor li se aduce la cunostinta dispozitiile art.77[1] al.6 din Codul Fiscal si ale art. 151[7] al.10 din Normele metodologice aprobate prin H.G. 1620/2009, conform carora este obligatorie plata unui impozit in termen de 10 zile de la data transferului proprietatii, cand cumparatorul trebuie sa solicite organului fiscal competent stabilirea impozitului si emiterea deciziei de impunere, conform procedurilor legale, prin depunerea documentatiei aferente transferului.

Potrivit art. 838 alin.4 C.proc.civ., publicatiile de vanzare in extras vor fi publicate intr-un cotidian.

De asemenea, in conditiile art.35 din Legea 188/2000 republicata, publicitatea vanzarii imobiliare se va face si prin intermediul Registrului Electronic de publicitate a vanzarii bunurilor supuse executarii silite (www.registruexecutari.ro).

Prezenta publicatie de vanzare a fost intocmita conform art. 838 C.PC. si afisata la data de 16.04.2014, la sediul BEJ Ilie Maria Magdalena, urmand a fi afisata la sediul Primariei Rovinari si cel al Judecatoriei Targu Jiu si la locul situarii imobilului.

**EXECUTOR JUDECATORESC,**
**ILIE MARIA MAGDALENA**

EXECUTOR JUDECATORESC ILIE MARIA-MAGDALENA CIRCUMSCRIPTIA CURTII DE APEL CRAIOVA

**UNIUNEA NATIONALA A EXECUTORILOR JUDECATORESTI DIN ROMANIA**
**CAMERA EXECUTORILOR JUDECATORESTI - CURTEA DE APEL CRAIOVA**
**BIROU EXECUTOR JUDECATORESC TOADER ANELIN DAN**

**Mun. Craiova, Str. Romania Muncitoare, Nr. 54A, Ap. 7, Jud. Dolj**
**C.I.F. 30022159, cont consemnare nr. RO78BPOS17008865969RON01**
**deschis la Bancpost S.A.- Suc. Dolj**
**Tel / Fax: 0251.452.796, mobil : 0731.993.975, e-mail: bej.anelintoader@yahoo.com**

PRIMĂRIA ORAŞULUI ROVINARI
Nr. 13/
ziua 23 luna 04 20 14
anexe

Dosar executare nr 917/Ex/2012

# PUBLICAŢIE DE VÂNZARE Nr. 21 din 15.04.2014

Subsemnatul Toader Anelin Dan, executor judecatoresc în cadrul Camerei Executorilor Judecatoresti – Curtea de Apel Craiova, cu sediul în Craiova, str. Romania Muncitoare, nr. 54A, ap.1, Jud. Dolj, posesor al legitimatiei nr. 869, numit în baza Ordinului Ministerului Justitiei nr.1091/C/15.03.2012.
Având în vedere executarea silită imobiliara:

- ce face obiectul dosarului executional inregistrat la Judecatoria Tg Jiu sub nr. 8267/318/2011, avand ca parti:
  - creditoarea: **BANCPOST SA,** inregistrata in Registrul Bancar sub nr.PJR-40-013/1999, C.U.I. RO404416, inregistrata in Registrul Comertului sub nr J40/9052/1991, cu sediul in Bucuresti, b-dul D. Pompeiu, nr.6A, sector 2,
  - garanti ipotecari: **Ciobanu Petre si Ciobanu Silvia**, cu domiciliul in Rovinari, str. Macului, bl.B1, sc.1, et.4, ap.9, jud Gorj
  - debitor: **Ghimis Mihai PFA,** domiciliul in Rovinari, str. Prieteniei, bl. C3, sc.1, ap.32, jud Gorj

Văzând că la data 05.07.2011, s-a emis Somaţia nr. 65, luându-se măsura înscrierii acesteia in Cartea Funciara nr 1872 a localitatii Rovinari
Având în vedere că debitorul/garantii ipotecari, nu au achitat creditorului debitul în termenul fixat în somaţie, in baza prevederilor legale in vigoare si avand Incuviintarea instantei de executare,

- in temeiul titlului executoriu constituit din: contract de credit nr 7626/2007, contract de credit nr 7625/2007si contractele de ipoteca autentificate sub nr 1807/2007, nr 2802/2008, nr 1808/2007.
- Prin prezenta se aduce la cunoştinţa publică faptul că:

**<u>în data de 21.05.2014 ora 16,00</u>** la sediul Executorului Judecatoresc din Craiova, str. Romania Muncitoare, nr. 54A, ap.1, Jud. Dolj ;

- **se va vinde la licitaţie publică bunul imobil:**

- **înscris** în: **CF** nr. 1872 **localitatea** Rovinari ;
- **identificat** prin numar cadastral: 14/9;
- **reprezentand: Apartament compus din 3 camere si dependinte, situat in Rovinari, str. Macului, nr.2, bl. B1, sc.1, ap.9, jud Gorj**
- **proprietatea garantilor ipotecari** : Ciobanu Petre si Ciobanu Silvia
- pentru recuperarea **creantei din titlul executoriu in suma 96.108,27 lei (la data de 14.06.2012)** + dobanzi si cheltuielile de executare, conform procesului verbal de cheltuieli cu executarea

**<u>Preţul de pornire al licitaţiei este de 57.300 lei</u>**
<u>Imobilul a fost evaluat la 76.400 lei</u>

Bunul imobil urmarit silit, figureaza inregistrat cu urmatoarele sarcini: contract de ipoteca 1807/2007, pentru suma de 30.000 lei, ipoteca nr 1808/2007, pentru suma de 19.700 lei, ipoteca nr 2802/2008, pentru suma de 15.000 lei, somatie de plata pentru suma 86.153,45 lei si cheltuielile de executare, toate sarcinile in favoarea Bancpost SA
Nu pot participa la licitatie, nici personal si nici prin persoane interpuse, toti cei obligati la plata in temeiul titlului executoriu din prezentul dosar;

- Nu sunt admise ofertele si participarea la licitatie prin mijloace care nu asigura prezenta personala sau prin mandatar cu procura speciala (telefon, telegraf, telex, telefax, email, etc.);
- Persoanele care doresc să cumpere **vor depune oferte de cumparare,** la sediul executorului judecatoresc din **Craiova**, in atentia executorului judecatoresc, **recomandabil cu 5 zile inainte de data licitatiei**;
- Ofertanţii sunt obligaţi să depună până la termenul de vânzare o **cauţiune de 10%** din preţul de pornire al licitaţiei, sumă ce se va consemna la în contul de consemnare nr **RO78BPOS17008865969RON01 deschis la BANCPOST SA,** pe seama şi la dispoziţia executorului judecatoresc Toader Anelin Dan şi vor preda acestuia dovada consemnării.
- Prin prezenta publicaţie se aduce la cunoştinţă publică faptul că sunt invitaţi toţi cei ce pretind vreun drept asupra imobilului, să le aducă la cunoştinţa executorului judecatoresc înainte de data stabilită pentru vânzare, sub sancţiunea de a nu li se mai lua în considerare după acea dată.
- Cumpărătorul va suporta toate taxele de transcriere sau întabulare a proprietatii în cartea funciară.
- Prezenta Publicaţie de Vânzare a fost afişată în locurile prevăzute de dispoziţiile art. 504 alin. 3 din Codul de procedură civilă în data de 15.04.2014
- Alte informatii din dosarul executional vor putea fi solicitate de cei interesaţi – cu respectarea confidentialitatii datelor ce privesc partile – la sediul executorul judecatoresc, date de contact stipulate in antet.

**EXECUTOR JUDECATORESC,**
**Toader Anelin Dan**

EXECUTOR JUDECĂTORESC TOADER ANELIN-DAN
CIRCUMSCRIPŢIA CURŢII DE APEL CRAIOVA

**BIROU EXECUTOR JUDECATORESC**
**CERBULESCU CONSTANTIN**
**DR.TR.SEVERIN,Str. Independentei nr. 1B**
**Dosar Nr. 505 E/2012**

PRIMARIA ORAȘULUI ROVINARI
Nr. 2018
ziua 25 luna 04 20 14
anexe

# PUBLICATIE DE VANZARE

**Aducem la cunostinta celor interesati ca la data de de 6 MAI 2014 orele 12:00, la sediul biroului executorului judecatoresc CERBULESCU CONSTANTIN din Dr.T.Severin, str. Independentii, nr.1 B, judetul Mehedinti, va avea loc vanzarea la licitatie publica a imobilului compus din;**

**APARTAMENT cu 1 (UNA) CAMERA SI DEPENDINTE,**

**situat in Rovinari , str. 22 Decembrie 1989, nr. 27, bl.G13, sc.3,ap.49,et.2 Judetul Gorj, proprietatea debitorilor : CARAGEA PETRISOR NINEL si IRINA ELENA ambii cu domiciliul in Rovinari , str. Tineretului, nr. 4, bl.G2, sc.2,ap.12,et.3 Judetul Gorj.**

**Imobilul este urmarit in vederea recuperarii creantei stabilite prin titlul executoriu - contract de credit bancar nr. 46811984/07.09.2009 emis de BRD , contract de garantie reala mobiliara asupra contului curent si soldului creditor din 07.09.2009, de catre creditoarea SC COFACE ROMANIA CREDIT MANAGEMENT SERVICES SRL, prin Av. Capitaneanu Leonard cu sediul in Bucuresti, str. Calea Floreasca, nr 39, et 3, sector 1, in calitate de mandatar al BRD cu sediul in Bucuresti , B-dul Ion Mihalache , nr.1-7, sector 1.**

**Imobilul supus vanzarii se afla intr-un bloc P+4 E, cu usa din metal la intrare , cu usi interioare din lemn ferestre din PVC cu geam termopan si cu o suprafata utila de 24,60 mp, asa cum rezulta din raportul de evaluare intocmit de expert autorizat.**

**Pretul de la care porneste licitatia este de 27.098 lei adica 75 % din valoarea stabilita de expertul evaluator autorizat.**

**Imobilul se vande « LIBER DE SARCINI »**

**Licitatia va incepe prin citirea publicatiei de vanzare si a ofertelor primite, pornind de la pretul din publicatia de vanzare sau de la pretul oferit.**

**Toate persoanele care pretind vreun drept asupra imobilului sunt rugate sa anunte executorul judecatoresc inainte de data stabilita pentru vanzare.**

**Toate persoanele interesate pentru cumpararea imobilului trebuie sa se prezinte la biroul executorului judecatoresc la termenul stabilit in prezenta publicatie si pana la acest termen sa prezinte oferta de cumparare.**

**Ofertantii sunt obligati sa depuna la BRD-GSG sau CEC o cautiune de 10 % din pretul de la care porneste licitatia.**

**Prezenta publicatie de vanzare a fost afisata astazi. 07.04.2014**

**Executor Judecatoresc**
**CERBULESCU CONSTANTIN**

BIROU EXECUTOR JUDECATORESC CERBULESCU CONSTANTIN Circumscripția Curții de Apel Craiova

UNEJ

Camera Executorilor Judecătoresti de pe lângă Curtea de Apel Craiova

**BIROUL EXECUTORULUI JUDECĂTORESC**

**SERBAN SORIN**

Targu Jiu - 210132, Str. Tudor Vladimirescu nr. 71, et. 1, camera 2-3, Judetul Gorj C.I.F. RO 29848476
iban: RO17 RZBR 0000 0600 1442 5733 RAIFFEISEN BANK - AG. GORJ
tel: 0253 22 33 01; 0731 93 00 31; 0767 338 532 fax: 0253 22 31 75 sorinserban@executorgorj.ro www.executorgorj.ro

**Dosar nr. 60/E/2014**

PRIMĂRIA MUNICIPIULUI ROVINARI
Nr. 24/1067
ziua 27 luna 04 20 14
anexe

## PUBLICAȚIE DE VÂNZARE
## NR. 1

Subsemnatul Serban Sorin, executor judecatoresc in cadrul B.E.J. Serban Sorin, emit prezenta publicatie de vanzare avand in vedere incheierea nr. **556/30.01.2014** pronuntata de Judecatoria Targu Jiu, prin care s-a incuviintat cererea de executare silita formulata de creditoarea **RAIFFEISEN BANK S.A.**, cu sediul in Bucuresti, Calea Floreasca, nr. 246C, bl. Sky Tower, Sector 1, impotriva **debitorilor ipotecari PREDESCU Tache** si **PREDESCU Nicoleta**, ambii cu domiciliul in Rovinari, Str. Muncii, bl. C6, sc. 2, ap. 17, Judetul Gorj, conform titlului executoriu **Contract de credit nr. RFI45746155094 din data de 10.11.2008 garantat prin contractul de ipoteca autentificat de BNP Natalia Manoiu cu nr. 2888/10.11.2008** pentru recuperarea sumei de **74.613,28 Lei**, suma compusa din 67.634,42 Lei (echivalentul a 14.938,58 euro) reprezentand credite nerambursate si dobanzile aferente acestora calculate pana la data de 16.01.2014 la care se adauga dobanzile calculate in continuare pana la achitarea integrala a debitelor, conform titlului executoriu si **6.978,86 Lei** reprezentand cheltuieli de executare silita (calculate la data de 07.02.2014) si avand in vedere ca debitul nu a fost achitat, in temeniul dispozitiilor art. 838 C. proc. civ. prin prezenta **Publicatie de vanzare** aducem la cunostinta publica faptul ca la data de **28.05.2014, orele 10:00,** va avea loc la sediul B.E.J. Serban Sorin, din Targu Jiu, str. Tudor Vladimirescu, nr. 71, et. 1, cam. 2-3, Jud. Gorj, licitatia publica privind vanzarea imobilului situat in:

**Rovinari, B-dul Minerilor, Nr. 4, Bl. M2, Sc. 5, Et. 1, Ap.45, Jud. Gorj, constând în apartament cu 4 camere și dependințe în suprafață utilă de 71,75 mp, împreună cu cota indiviză de teren aferentă în suprafață de 21mp, notat în CF Nr. 35013-C1-U19**(provenita din cartea funciara de pe hartie cu nr. 2713) **a Loc. Rovinari, nr. cad/top. 6/5;45,** imobil aflat în proprietatea debitorilor ipotecari **PREDESCU Tache** si **PREDESCU Nicoleta**, ambii cu domiciliul în Rovinari, Str. Muncii, bl. C6, sc. 2, ap. 17, Judetul Gorj.

***Pretul de pornire al licitatiei este de 79.424 lei,*** reprezentand pretul de evaluare stabilit prin raport de evaluare intocmit de Piperi Ion Romeo, raport ce face parte integranta din prezentul dosar executional .

Toate persoanele ce pretind vreun drept asupra imobilului urmarit, sunt somate sa anunte executorul judecatoresc inainte de data stabilita pentru vanzare, in termenele si sub sanctiunile prevazute de lege.

Imobilul se vinde liber de orice sarcini.

Persoanele care doresc sa participe la licitatie sunt invitate sa se prezinte la termenul si locul fixat pentru vanzare si cu cel putin o zi inainte de termen, sa prezinte oferta de cumparare.

Ofertantii sunt obligati sa depuna, cu o zi inainte de termenul de vanzare, o garantie de 10% din pretul de pornire al licitatiei. Dovada consemnarii va fi atasata ofertei de cumparare.

Creditorii urmaritori sau intervenienti nu au obligatia de a depune garantia prevazuta de dispozitiile art. 843 alin. 1 C. proc. civ.

De asemenea, sunt dispensate de garantia prevazuta de art. 843 alin. 1 C. proc. civ. persoanele care, impreuna cu debitorul, au asupra imobilului urmarit un drept de proprietate comuna pe cote-parti sau sunt titulari ai unui drept de preemtiune, dupa caz, cu precizarea ca, in situatia in care valoarea creantei ipotecare sau valoarea cotei-parti a proprietarului nu acopera cuantumul garantiei prevazute de art. 843 alin. 1 C. proc. civ., se va completa diferenta.

Consemnarea se face in contul de consemnari nr. **RO17 RZBR 0000 0600 1442 5733** cont in lei, deschis la Raiffeisen Bank SA, pe numele si la dispozitia B.E.J. Serban Sorin, iar dovada se poate face cu recipisa de consemnare sau cu orice alt inscris admis de lege.

Dovada depunerii garantiei si oferta de cumparare se vor depune la sediul B.E.J. Serban Sorin pana cel mai tarziu cu o zi inainte de data licitatiei. Oferta de cumparare trebuie sa cuprinda datele de identificare ale licitatorului, descrierea sumara a bunului si suma oferita cu titlu de pret.

Prezenta publicatie de vanzare a fost intocmita azi 23.04.2014 la sediul B.E.J. Serban Sorin din Targu Jiu, str. Tudor Vladimirescu, nr. 71, et. 1, cam. 2-3, Jud. Gorj, a fost comunicata si respectiv postata in locurile prevazute de dispozitiile art. 838 C. proc. civ.

**Executor judecatoresc**
**Serban Sorin**

EXECUTOR JUDECĂTOREASCĂ CIRCUMSCRIPȚIA CURȚII DE APEL CRAIOVA SERBAN SORIN

MINISTERUL AFACERILOR INTERNE
INSPECTORATUL PENTRU SITUAȚII DE URGENȚĂ
"LT. COL. DUMITRU PETRESCU"
AL JUDEȚULUI GORJ

# MĂSURI DE APĂRARE ÎMPOTRIVA INCENDIILOR PENTRU LĂCAŞURILE DE CULT

- pentru evitarea supraaglomerării, accesul credincioşilor în lăcaşurile de cult se va face numai în limita capacității acestora;
- în interiorul bisericilor enoriaşii vor menține o distanță de siguranță față de cei din fața lor, pentru a evita contactul dintre lumânări, hainele sau părul acestora;
- parcarea autoturismelor persoanelor care participă la slujbele religioase cu public numeros, ori a autocarelor şi microbuzelor se face astfel încât să nu se blocheze căile de acces pentru autospecialele de intervenție în caz de incendiu;
- înainte de începerea slujbelor religioase mochetele, covoarele, scaunele şi băncile nefixate în pardoseală vor fi evacuate, culoarul central fiind menținut în permanență degajat;

- manevrarea lumânărilor aprinse se face cu atenție, fiind interzisă utilizarea suporturilor de hârtie, a paharelor de plastic sau a altor sisteme confecționate din materiale combustibile pentru protejarea flăcării împotriva vântului;
- la ieşirea din lăcaşurile de cult, lumânările aprinse se vor manipula cu grijă astfel încât acestea să nu producă aprinderea materialelor combustibile din preajmă;
- în noaptea de Înviere, lumânările aprinse nu se vor transporta în mijloacele de transport în comun sau în autoturisme;
- ajunşi acasă, lumânările purtătoare de lumină sfântă se vor amplasa în siguranță, în vase incombustibile şi la distanță de orice material combustibil.

**ÎN CAZUL PRODUCERII UNUI ÎNCEPUT DE INCENDIU, PĂSTRAȚI-VĂ CALMUL, NU PRODUCEȚI PANICĂ, NU VĂ IMPINGEȚI ŞI PĂRĂSIȚI ÎN ORDINE SPAȚIUL RESPECTIV, UTILIZÂND CĂILE DE EVACUARE MARCATE ŞI CEL MAI IMPORTANT SUNAȚI LA 112!**

Tg-Jiu, Calea Bucureşti nr. 9 J
Telefon:0253/211212; Fax: 0253/211706
E-mail: office@isugorj.ro
www.isugorj.ro

**Camera Executorilor Judecătoreşti de pe lângă Curtea de Apel Craiova**

**BIROUL EXECUTORULUI JUDECĂTORESC**
**DĂIANU GHEORGHE**

**Oraş Novaci, str. Parângului, jud. Gorj**
**Tel/fax: 0253 378 519 – C.I.F. 21750943**
**Tel: 0732 008 503**

**DOSAR NR. 145/E/2013**

Biroul Executorului Judecătoresc DĂIANU GHEORGHE prin reprezentantul său legal – executor judecătoresc DĂIANU GHEORGHE, în temeiul dispoziţiilor art. 837 C.Pr.Civ. formulez prezenta

## PUBLICAŢIE DE VÂNZARE

În data de 11.04.2014 ora $12^{00}$ se publică spre cunoştinţa generală că se scoate la vânzare prin licitaţie publică în localitatea Tg. Cărbuneşti, str. Trandafirilor, nr. 47 imobilele situate în loc. Rovinari, str. Plopilor, bl. A4, sc.2, ap. 17 proprietatea debitorului Dumitraşcu Aurel domiciliat în oraş Rovinari, jud. Gorj care în baza titlului executoriu nr. 1272/2012 emis de Judecătoria Tg-Jiu datorează suma de 32.227 lei.

Imobilele scoase la vânzare se compun din: apartament cu 2 (două) camere, bucătărie, baie, hol la intrare, având îmbunătăţiri de confort, pardoseli din gresie color, import, faianţă color la pereţi, instalaţie de încălzire cu convector, instalaţie de gaze contorizată, uşă metalică la intrare.

Imobilele au fost evaluate conform art. 835 al. 3 prin expertiză şi au valoarea de 49.953 lei de la care începe vânzarea.

Imobilele nu sunt grevate de drepturi reale sau sarcina în favoarea altor persoane fizice sau juridice.

Vânzarea are lor pe data de 16 mai 2014 ora $12^{00}$ în Tg. Cărbuneşti la B.E.J.

Oricine pretinde un drept asupra imobilului urmărit să anunţe executorul judecătoresc înainte de data stabilită pentru vânzare şi arătată mai sus.

Toţi potenţialii cumpărători sunt invitaţi ca până la data de 16 mai 2014 orele $12^{00}$ să depună la sediul biroului:

1) Ofertele de cumpărare;
2) Recipisa(le) CEC din care să rezulte achitarea cauţiunii de 10% din preţul de începere al licitaţiei la care a fost evaluat imobilul.

***EXECUTOR JUDECĂTORESC,***
***DĂIANU GHEORGHE***

CAMERA EXECUTORILOR JUDECATORESTI DE PE LANGA CURTEA DE APEL CRAIOVA
*BIROUL EXECUTORULUI JUDECATORESC ILIE MARIA MAGDALENA*
Craiova, str. Dezrobirii, nr. 1D, etaj 1, jud. Dolj, tel./fax:0351.413.145; 0730.199.502
e-mail: executor.mariailie@yahoo.ro C.I.F. 30004780;
Cont bancar IBAN: RO42BRDE170SV85H5993170O-BRD; RO29BREL0002000700110100-Libra Bank

Dosar de executare nr. 252/E/2013
Dosar instanta: 6004/318/2013
Data: 28.03.2013

9253
16 04 14

**PUBLICATIE DE VANZARE IMOBILIARA NR. 2**

BEJ Ilie Maria Magdalena, executor judecatoresc in circumscriptia Curtii de Apel Craiova, cu sediul in Craiova, str.Dezrobirii, nr.1D, etj.1, jud. Dolj,

Avand in vedere cererea de executare silita formulata de creditoarea **UNICREDIT TIRIAC BANK**, prin reprezentant legal SPRL BOSTINA SI ASOCIATII, cu sediul in Bucuresti - 020735, Str. Silvestru nr. 12, Sector 2, impotriva debitorilor **Diaconescu Vasile si Diaconescu Cristina-Elena**, ambii cu domiciliul in Rovinari, Str. Muncii, bl. H2, sc. 2, et. 3, ap. 31, Judetul Gorj, in baza titlului executoriu constand in Contract de credit nr. TGJ1/24/25.05.2009 din data de 26.05.2009-Conditii generale si Conditii speciale cu Act Aditional nr.1 din 21.05.2010 la Conditii speciale, Actul Aditional nr.2 din 21.06.2010, la Conditii speciale Act Aditional nr.2/2010 din 21.06.2010, Act Aditional nr.3/2011 din 31.05.2011, Act Aditional nr.4/2011 din 05.09.2011, Act Aditional nr.4/2011 din 05.09.2011 la Conditii speciale, Act Aditional nr.5 din 16.08.2012 la Conditii Generale, Act Aditional nr.6 din 16.08.2012 si Contract de fidejusiune din16.08.2012 si Contractul de garantie imobiliara autentificat sub nr.2525/27.05.2009 de BNP Silvia Badea, incuviintat prin Incheierea din data de 15.04.2013 pronuntata de Judecatoria Targu Jiu in dosarul nr. 6004/318/2013, a fost declansata urmarirea silita imobiliara a imobilului situat in situat in Rovinari - 215400, Str. Muncii, bl. H2, sc. 2, et. 3, ap. 31, Judetul Gorj, imobil inscris in C.F. nr.35123-C1-U2 a localitatii Rovinari, nr. cadastral 35123-C1-U2, proprietatea debitorilor.

In conformitate cu disp. art.838 alin.1 CPC, aducem la cunostinta generala, ca in ziua de **24.04.2014, ora 10:00, va avea loc la sediul BEJ ILIE MARIA MAGDALENA, situat in Craiova, str. Dezrobirii, nr.1D, et.1, jud. Dolj, vanzarea la licitatie publica a imobilului apartament cu 3 camere si dependinte situat in Rovinari - 215400, Str. Muncii, bl. H2, sc. 2, et. 3, ap. 31, Judetul Gorj, imobil inscris in C.F. nr.35123-C1-U2 a localitatii Rovinari, nr. cadastral 35123-C1-U2, proprietatea Diaconescu Vasile si Diaconescu Cristina-Elena**.

Valoarea imobilului este de 78.238,00 lei, pret stabilit conform raportului de expertiza intocmit de catre expertul imobiliar ing.ec.Ludmila Toader.

**Pretul de pornire al licitatie este de 58.678,50 Lei**, pret redus cu 25% conform prevederilor art. 845, alin.(8) Cod Procedura Civila.

Conform art. 845 CPC, daca nu se obtine pretul de incepere al licitatiei si exista cel putin doi licitatori, la acelasi termen, bunul va fi vandut la cel mai mare pret oferit, dar nu mai putin 30 % din pretul de pornire al primei licitatii. Vanzarea se va putea face chiar daca se prezinta o singura persoana care ofera pretul de la care incepe licitatia.

Imobilul urmarit este grevat de urmatoarele sarcini si drepturi reale:

-Ipoteca in favoarea Unicredit Tiriac Bank;

-Somatie Imobiliara notata de BEJ Ilie Maria Magdalena.

Invitam pe toti cei care pretind vreun drept asupra imobilului urmarit sa-l anunte pe executorul judecatoresc inaintea datei stabilite pentru vanzare.

Invitam pe toti cei care doresc sa cumpere imobilul sa se prezinte la termenul de vanzare, locul fixat si ora stabilita, avand asupra lor acte de identitate si pana la aceasta sa prezinte oferta de cumparare. Potrivit art.838 alin.1 lit.l) CPC, ofertantii trebuie sa consemneze, pana la temenul de vanzare, o garantie reprezentand 10 % din pretul de pornire al licitatiei, in suma de 5.868,00 Lei, pe seama si la dispozitia BEJ ILIE MARIA MAGDALENA, in contul de consemnari IBAN RO90 BRDE 170S V858 5897 1700 deschis la BRD sau RO 02 BREL 0002 0007 0011 0101 deschis la LIBRA INTERNET BANK.

Potrivit art. 843 alin.2 C.proc.civ., creditorii urmaritori, intervenientii, coproprietarii si titularii unui drept de preemtiune nu au obligatia de a depune garantia de participare.

Licitatorilor li se aduce la cunostinta dispozitiile art. $77^1$ al.6 din Codul Fiscal si ale art. $151^7$ al.10 din Normele metodologice aprobate prin H.G. 1620/2009, conform carora este obligatorie plata unui impozit in termen de 10 zile de la data transferului proprietatii, cand cumparatorul trebuie sa solicite organului fiscal competent stabilirea impozitului si emiterea deciziei de impunere, conform procedurilor legale, prin depunerea documentatiei aferente transferului.

Potrivit art. 838 alin.2 C.proc.civ., publicatiile de vanzare in extras vor fi publicate intr-un cotidian. De asemenea, in conditiile art. 35 din Legea 188/2000 republicata, publicitatea vanzarii imobiliare se va face si prin intermediul Registrului Electronic de publicitate a vanzarii bunurilor supuse executarii silite (www.registruexecutari.ro).

Prezenta publicatie de vanzare a fost intocmita conform art. 845 alin.8 CPC si afisata la data 28.03.2013 la sediul BEJ Ilie Maria Magdalena, urmand a fi afisata la sediul Primariei Rovinari si al Judecatoriei Targu Jiu si la locul unde se afla imobilul.

**EXECUTOR JUDECATORESC,**
**ILIE MARIA MAGDALENA**

PRIMĂRIA ORAŞULUI ROVINARI
Nr. 9684
zilu 09 luna 04 20 14
anexe

## Anunţ public privind decizia etapei de încadrare

**SC ERP MONDIAL INVEST PROPERTIES SRL**, titular al proiectului, anunţă publicul interesat asupra luării deciziei etapei de încadrare, în cadrul procedurilor de evaluare a impactului asupra mediului, pentru proiectul:
**"Extindere construcţii C1 si C4 si schimbare destinaţie", propus a se realiza in oraş Rovinari, str. Termocentralei, nr. 10, jud. Gorj.**

Proiectul deciziei de încadrare şi motivele care o fundamentează pot fi consultate la sediul APM GORJ din municipiul Tg-Jiu, str. Unirii, nr.76 în zilele de luni-vineri, între orele 9 - 14, precum şi la următoarea adresă de internet http://apmgj.anpm.ro

Publicului interesat poate înainta comentarii/observaţii la proiectul deciziei de încadrare, in termen de 5 zile de la data afişării/ publicării prezentului anunţ.

UNEJ

Camera Executorilor Judecătorești de pe lângă Curtea de Apel Craiova

**BIROUL EXECUTORULUI JUDECĂTORESC**

**SERBAN SORIN**

Târgu Jiu - 210132, Str. Tudor Vladimirescu nr. 71, et. 1, camera 2-3, Județul Gorj C.I.F. RO 23848476
Iban: RO17 RZBR 0000 0600 1442 5733 RAIFFEISEN BANK - AG. GORJ
tel: 0253 22 33 01; 0731 93 00 31; 0767 338 532 fax: 0253 22 31 75 sorinserban@executorgorj.ro www.executorgorj.ro

PRIMĂRIA ORAȘULUI ROVINARI
Nr. 8626
Data 02.04.14

**Dosar executare nr. 55/E/2012**

## Publicatie de vânzare

**În temeiul art. 504 si următoarele Cod Procedură Civilă(1865), *noi Serban Sorin executor judecătoresc* în circumscripția Curții de Apel Craiova, public spre cunostinta generală următoarele :**

**În baza titlului executoriu Contract de credit nr. RFI08745417594 din 21.07.2008, garantat prin contractul de ipoteca autentificat** de B.N.P. Natalia Mănoiu **sub nr. 1880/21.07.2008**, aduc la cunostintă că **în data de 29-Mai-2014 ora 09 se vinde la licitatie publică la sediul Bej Serban Sorin din Târgu-Jiu, Str. Tudor Vladimirescu, Nr. 71, Et.1, Cam.2-3, Jud. Gorj**, imobilul ce apartine debitorilor garanti ipotecari **Luca Ion** cu domiciliul în Rovinari, Str. Termocentralei, Bl.R4, Sc.2, Et.4, Ap.35, Județul Gorj respeciv **Dineă**(fostă Luca) **Dana Iuliana** cu domiciliul în Târgu-Jiu, Str. 9 Mai, Nr.4, Bl.4, Sc.3, Et.2, Ap.9, Judeul Gorj, imobil ce garantează creditul acordat lui **Luca Ion** cu domiciliul în Rovinari, Str. Termocentralei, Bl.R4, Sc.2, Et.4, Ap.35, Jud. Gorj, imobil constând în :

- **apartament cu 3 camere si dependinte cu suprafata utilă de 66,66 mp si cota indiviză de teren aferent imobilului, inscris în CF nr. 35252-C1-U6**(provenită din conversia de pe hârtie a C.F nr. 2475) **a localității Rovinari, nr. cad/top. 138/2;35, situat în orasul Rovinari, Str. Termocentralei, Bl.R4, Sc.2, Et.4, Ap.35, Judetul Gorj**

Imobilul a fost evaluat la valoarea de 63.100 lei. **Pretul de pornire a licitatiei este de 75% din evaluare si anume 47.325 lei.** Vânzarea se face la stăruinta creditoarei RAIFFEISEN BANK S.A. cu sediul în Bucuresti, Calea Floreasca, nr. 246C, Sky Tower sector 1, pentru recuperarea creantei în **sumă de 133.922,63 lei** (echivalentul a **36.666,02 chf**) **calculată la data de 01.04.2014** si rezultată din **contractul de credit nr. RFI08745417594 din 21.07.2008**, la care se adaugă dobânzi calculare până la recuperarea integrală a creantei si cheltuieli de executare în sumă de 8.413,36 lei(calculare la data de 01.08.13), creantă si cheltuieli datorate de debitorul **Luca Ion** cu domiciliul în Rovinari, Str. Termocentralei, Bl.R4, Sc.2, Et.4, Ap.35, Jud. Gorj. Imobilul nu este grevat de drepturile de uzufruct, uz, abitatie sau servitute cunoscute la data emiterii prezentei publicatii de vânzare. Sunt invitati toti aceia care ar pretinde vreun drept asupra imobilului descris mai sus, ca înaintea datei stabilite pentru vânzare – să anunte executorului pretentiile lor, sub sancciunea de a nu fi luate în considerare. Toti cei care vor să cumpere imobilul sunt invitati să se prezinte la termenul de vânzare, la locul fixat în acest scop si până la acest termen, să prezinte oferte de cumpărare. Toti ofertantii sunt obligati să depună, la dispozitia executorului, până la termenul stabilit pentru vânzare o **cautiune reprezentând 10% din pretul de pornire a licitatiei, în contul nr. RO17RZBR0000060014425733 cont în lei deschis la Raiffeisen Bank SA. Dovada consemnării va fi atasată ofertei de cumpărare.** Data emiterii prezentei publicatii : 01.04.2014.

Executor Judecătoresc
Serban Sorin

UNEJ

Camera Executorilor Judecătorești de pe lângă Curtea de Apel Craiova

**BIROUL EXECUTORULUI JUDECĂTORESC**

**ȚĂPUȘI RUXANDRA**

Slatina - 230076, Str. Lipscani nr. 31, Județul Olt, C.I.F. RO 21945536

Cont consemnare: RO26 RZBR 0000 0600 1501 3930 RAIFFEISEN BANK

tel/fax: 0249 420 095 0745 115 410 0745 758 030 e-mail: bejtapusiruxandra@gmail.com

PRIMIT 8825 07 14

DOSAR EXECUTARE NR. 51/2013

24.03.2014

**VANZARE IMOBILIARA**

**PUBLICATIE DE VANZARE**

Subsemnata **TAPUSI RUXANDRA**, Executor Judecatoresc in cadrul Camerei Executorilor Judecatoresti de pe langa Curtea de Apel Craiova, in conformitate cu prevederile art. 504 Cod Proced. Civila, avand in vedere faptul ca debitorii **S.C. KAMALEX MED S.R.L., CIF: 15954309**, cu sediul in Rovinari - 215400, Str. Muncii, bl. B5, sc. 1, et. 2, ap. 8, Judetul Gorj, **KUI ROVENTA Alexandru, CNP: 1741224020053**, cu domiciliul in Rovinari - 215400, Str. Muncii, bl. B5, sc. 1, et. 2, ap. 8, Judetul Gorj si **KUI ROVENTA Carmen, CNP: 2730402134935**, cu domiciliul in Rovinari - 215400, Str. Muncii, bl. B5, sc. 1, et. 2, ap. 8, Judetul Gorj, au fost obligati la plata urmatoarelor sume: suma **33.876,98 Lei**, suma compusa din 29.206,41 Lei reprezentand debit si **4.670,57 Lei** cheltuieli de executare silita, catre creditoarea **BANCA COMERCIALA ROMANA**, cu sediul procesual ales la COFACE ROMANIA CREDI MANAGEMENT SERVICES, cu sediul in Bucuresti - 014453, Calea Floreasca nr. 39, et. 3, Sector 1 prin titlul executoriu **Contract de credit bancar nr. 152/8252 din data de 17.07.2008; Contract de fidejusiune nr. 152/8252/17.07.2008**, nu a achitat sumele de mai sus, prin prezenta aducem la cunoscuta publica, ca in **ziua de**

**28.04.2014, ora 10:00**, va avea loc **in localitatea Slatina, str. Lipscani, nr. 31, jud Olt la B.E.J. TAPUSI RUXANDRA**, vanzarea bunului imobil :

**situat in Rovinari - 215400, Str. Muncii, bl. B5, sc. 1, et. 2, ap. 8, Judetul Gorj, avand Cartea Funciara nr. 35242-C1-U8 a loc. Rovinari, nr. cad. 63/1;2;8, imobil compus din APARTAMENT CU 3 CAMERE DE LOCUIT SI DEPENDINTE CU SUPRAFATA DE 64,86 MP SI BALCON CU SUP DE 3,21 MP, proprietatea lui KUI- ROVENTA CARMEN SI KUI-ROVENTA ALLEXANDRU**

Imobilul a fost evaluat la suma de **99580 LEI .**

**LICITATIA VA PORNI DE LA SUMA DE 74.685,00 Lei.**

Toti cei care pretind vreun drept asupra imobilului, sunt rugati ca pana la data stabilita pentru vanzare sa se prezinte la executorul judecatoresc.

Doritorii sunt invitati sa participe la termenul de vanzare, la locul fixat in acest scop, iar pana la la acel termen trebuie sa prezinte executorului judecatoresc oferte de cumparare.

Toti ofertantii sunt obligati sa depuna pana la termenul de vanzare o caution reprezentand 10% din pretul de pornire a licitatiei.

Imobilul scos la licitatie este grevat de urmatoarele sarcini:

SOMATIE DE PLATA NR 51/2013 DIN 21.06.2013 EMISA DE BEJ TAPUSI RUXANDRA PT SUMA DE 26.413.46 LEI DEBIT SI SUMA DE 4070,77 LEI CHELTUIELI DE EXECUTARE IN FAVOAREA BCR SA

Imobilul se vinde grevat de urmatoarele drepturi, imobilare ulterior inscrierii vreunei ipoteci.

.....

In cazul in care aceste creante nu vor fi acoperite la prima licitatie, se va proceda, in aceeasi zi, la o noua licitatie pentru vanzarea imobilului liber de aceste drepturi.

**EXECUTOR JUDECATORESC**

**TAPUSI RUXANDRA**

PRIMĂRIA ORAȘULUI ROVINARI
Nr. 7980
ziua 31 luna 03 anul 14

## Anunţ public privind decizia etapei de încadrare

SC ARMEANCA PREST COM SRL , titular al proiectului , anunţă publicul interesat asupra luării deciziei etapei de încadrare, în cadrul procedurilor de evaluare a impactului asupra mediului, pentru proiectul :" **Construire statie filer"** , propus a se realiza in oras Rovinari , str. Constructorilor , jud. Gorj .

Proiectul deciziei de încadrare şi motivele care o fundamentează pot fi consultate la sediul APM GORJ din municipiul Tg-Jiu, str. Unirii, nr.76 în zilele de luni-vineri , între orele 9 - 14, precum şi la următoarea adresă de internet http://apmgj.anpm.ro

Publicului interesat poate înainta comentarii/observaţii la proiectul deciziei de încadrare, in termen de 5 zile de la data afişării/ publicării prezentului anunţ .

Str. Unirii nr. 76, Tg-Jiu, Gorj, cod 210143
www.apmgj.ro
E-mail: office@apmgj.ro
Tel: 0253-21.53.84
Fax: 0253-21.28.92

# ANUNȚ

Având în vedere că în perioada ce urmează încep tratamentele fitosanitare în culturile agricole (plantații pomicole) şi însămânțarea culturilor de primăvară, în special cultura de porumb, floarea- soarelui şi rapiță la care sămânța poate fi tratată cu următoarele produse toxice (T): CRUISER 350 FS, NUPRID AL 600 FS, PONCHO 600 FS, SEEDOPRID 600 FS.

Aceste produse combat dăunătorii de sol: Tanymecus dilaticollis, Agriotis spp., Diabrotica virgifera.

Pentru aceasta trebuie luate măsurile ce se impun pentru protecția mediului înconjurător şi anume:

- Fermierii au obligația de a anunța în timp util, atât primăriile cât şi apicultorii din zonă cu privire la perioada în care se va derula acțiunea de semănat.

- Însămânțarea se va efectua cu semănători dotate cu echipamente adecvate care să asigure un înalt grad de încorporare în sol şi o reducere la minimum a pierderilor şi emisiilor de praf.

- Trebuie respectate cu strictețe normele de sănătate şi securitate în muncă, protecția animalelor.

În conformitate cu ORDINUL COMUN al MADR nr.45/1991; M.T. nr.1786/tb/1991 ; M.Mediului NR. 68/1992; Departamentul pentru Administrația Locală nr.15b/3404/1001 şi Asociația Crescătorilor de Albine nr. 127/1991, tratamentele cu produse de protecția plantelor se vor efectua numai pe baza avertizărilor emise de către UNITĂȚILE FITOSANITARE prin STAȚIILE DE PROGNOZĂ ŞI AVERTIZARE.

Conform art.4 este interzisă aplicarea produselor de protecția plantelor, cu excepția celor atestate, cu mențiunea că nu sunt toxice pentru albine, asupra culturilor entomofile, pomilor fructiferi sau principalelor specii melifere.

**ATRAGEM ATENȚIA !**

Persoanele fizice sau juridice care efectuează tratamente cu alte produse decât cele indicate în buletinul de avertizare în timpul înfloritului sau seamănă porumb tratat cu unul din produsele mai sus menționate sunt **OBLIGATE** să anunțe Consiliile Locale, iar acestea să avertizeze apicultorii care au stupinele pe o rază de 3 km.

**REGIA NAȚIONALĂ A PĂDURILOR – ROMSILVA**
**DIRECȚIA SILVICĂ GORJ**
*OCOLUL SILVIC TG JIU*
*Str. Lotrului nr. 29, Tg-Jiu,*
*telefon: 0253/214267; fax: 0253/222521; cod fiscal: 9359807;*
*cont bancar: SV 02268942000 – BRD Tg – Jiu*

**Nr. 1253/19.03.2014**

7391
21 03 14
8(OM)

**CĂTRE ,**
**Primaria** ...Rovinari

Vă înaintăm alăturat :

- **„RAPORTUL DE ACTIVITATE AL OCOLULUI SILVIC TG-JIU PE ANUL 2013"** ;
- **"LISTA DE PARTIZI MASA LEMNOSA DESTINATA PRODUCTIEI ANULUI 2014 PENTRU OCOLUL SILVIC TG-JIU";**
- **"BORDEROUL DE AMPLASARE A MASEI LEMNOSE DESTINATA PRODUCTIEI ANULUI 2015 PENTRU OCOLUL SILVIC TG-JIU",**

cu rugamitea de a fi afisat la avizierul institutiei dumneavoastra , pentru a putea fi consultat de toti factorii interesati ( persoanele fizice , juridice , organizatii nonguvernamantale etc.) .

Eventuale lamuriri se pot solicita prin următoarele moduri :

- prin fax : 0253.222521;
- telefon : 0253.214267;
- e-mail : ostgjiu@targujiu.rosilva.ro

De asemenea in data de **25.03.2014** , ora **10.00** la sediul Ocolului Silvic Tg-Jiu se organizeaza o consultare publica privind „Certificarea Padurilor" , la care va invitam si pe dumneavoastra ,unde se vor lua in discutie urmatoarele probleme :

- Prezentarea principiilor si standardelor F.S.C. ;
- Impactul certificarii padurilor asupra comunitatilor locale ;
- Prezentarea raportului de activitate pe anul 2013 si a programului de activitate pe anul 2014;
- Cu această ocazie vă vor fi prezentate acțiunile întreprinse de către instituția noastră pînă la momentul actual şi se va solicita acordul de colaborare cu instituția dumneavoastra în domeniul enunțat mai sus. Prin sfera de activitate ce o desfăşurați, acțiunile de colaborare viitoare în acest domeniu pot conduce la construirea unei baze solide de cunoştințe privitoare la protecția acestui ecositem vast şi extrem de important pentru viața noastră – PĂDUREA (om – natură – faună – floră – relief).

**Vă mulțumim pentru colaborare.**

**ŞEF OCOL**
**ing. *Ioiu Ion***

**RESP FOND FORESTIER**
***ing. Unguru Ion***

Anexa 9

**REGIA NAȚIONALĂ A PĂDURILOR – ROMSILVA**
**DIRECȚIA SILVICĂ GORJ**
**Ocolul silvic Tg-Jiu**

# RAPORT
## de activitate pe anul 2013

1. Suprafața fondului forestier aflată în administrare .ha,
din care: - proprietate publică a statului **8389** ha
- proprietatea altor deținători **8607** ha
2. Suprafața acoperită inclusă în scopul certificării **8305** ha , din care :
- proprietate publică a statului **8305** ha
din care în grupa funcțională I **3097** .ha
- proprietatea altor deținători **0** ha
din care în grupa funcțională I **0** ha

3. Denumirea, suprafața și categoria ariilor protejate existente,

| Nr. crt. | Categorie arie protejată | Denumire arie protejată | Suprafață(ha) | din care: | | |
|---|---|---|---|---|---|---|
| | | | Totală | Supraf. Certificată în AP total | din care | |
| | | | | | T I | T II |
| 1 | - | - | - | - | - | - |
| 2 | - | - | - | - | - | - |
| 3 | - | - | - | - | - | - |

4. Suprafață Păduri cu Valoare Ridicată de Conservare – pe categorii

| Categorii de PVRC - Suprafețe (ha) | | | | | | | | | | | | | | |
|---|---|---|---|---|---|---|---|---|---|---|---|---|---|---|
| PVRC 1 | PVRC 1.1 | PVRC 1.2 | PVRC 1.3 | PVRC 1.4 | PVRC 2 | PVRC 3 | PVRC 4 | PVRC 4.1 | PVRC 4.2 | PVRC 4.3 | PVRC 4,4 | PVRC 5 | PVRC 6 | T |
| - | - | - | - | - | - | - | - | - | - | - | - | - | - | |

5. Suprafața regenerată **20** ha, din care:
-prin regenerări naturale **9** ha
-prin regenerări artificiale **11** ha

6. Suprafața parcursă cu tăieri rase **2.2** ha

7. Volum recoltat **7277** mc (în anul raportării)

8. Volume recoltate de la intrarea în vigoare a amenajamentului, pentru FF proprietate de stat (mc)

| Posibilitatea conform amenajament | Posibilitatea recalculată (dacă este cazul) | Volum recoltat de la intarea în vigoare a amenajamentului |
|---|---|---|
| **204588** | **83074** | **68163** |

9. Substanțe chimice (pesticide) folosite

| Nr. crt. | Denumire comercială | Substanța activă | Locul folosirii (pădure/ pepinieră) | Dăunatorul combătut | Cantitate folosită |
|---|---|---|---|---|---|
| 1 | Fusilade | | pepiniera | | 0.24 |

10. Activități ilegale

| TĂIERI ILEGALE | | | | Braconaj | | Incălcări | | Păşunat ilegal | | Transp M.L. fără forme legale | | |
|---|---|---|---|---|---|---|---|---|---|---|---|---|
| Volum tăiat ilegal (m.c.) | | Nr. Contra-venții | Nr. In-fracț. | Nr. Contra-venții | Nr. In-fracț. | Nr. Contra-venții | Nr. In-fracț. | Nr. Contra-ventii | Nr. In-fracț. | Nr. Contra-venții | Nr. In-fracț. | Vol.confiscat (m.c.) |
| Total | d.c. nejust | | | | | | | | | | | |
| **147** | **101** | **38** | **2** | - | - | - | - | **5** | - | **7** | - | **43** |

11. Specii rare

| Specia | Suprafața ocupată | Identificate în anul în curs |
|---|---|---|
| - | - | - |
| - | - | - |
| Total | - | - |

12. Habitate vulnerabile

| Habitat | Suprafața ocupată | Identificate în anul în curs |
|---|---|---|
| - | - | - |
| - | - | - |
| Total | - | - |

13. Măsuri speciale de protecție adoptate:

- A fost instruit intreg personalul cu privire la regulile silvice de exploatare , procedurile de certificare , managementul PVRC ;
- Au fost informati agentii economici cu care Ocolul Silvic Tg-jiu are relatii contractuale cu privire la la regulile silvice de exploatare , procedurile de certificare , managementul PVRC ;
- Nu s-au mai folosit la combaterea daunatorilor din pepiniere si arborete substante chimice interzise ;
- Cu ocazia lucrarilor de punere in valoare , controalele de exploatare si reprimire a partizilor si a controalelor de fond in cantoane au fost intocmite anexele privind certificarea padurilor ;
- Personalul silvic de teren ( padurari ) au depus rapoarte lunare de semnalarea elementelor de biodiversitate ;

## 14. INFORMAȚII REFERITOARE LA LUCRĂRILE PLANIFICATE PENTRU ANUL URMĂTOR (REZUMAT)

1) Regenerarea pădurilor:

Suprafețe ce urmează a fi regenerate artificial și natural în anul **2014** :

| UP/UB | Regenerare naturală (ha) | Regenerare artificială (ha) |
|---|---|---|
| **I Stramba** | **13.5** | **1.2** |
| **III Barsesti** | **-** | **1.7** |
| **IV Curtisoara** | **20.7** | **1.1** |

Lucrări pentru ajutorarea regenerării naturale **19.3** ha
Descopleșiri pe suprafața de 0 ha

2) Lucrările de îngrijire a arboretelor:

- degajări **0** ha
- curățiri **14** ha
- rărituri **2.6** ha, cu volum de **36** $m^3$
- igienă **2778** ha cu un volum de **2778** $m^3$.

3) Masă lemnoasă de recoltat:

| UP/UB | Posibilitatea conform amenajament | Posibilitatea recalculata | Volum de recoltat | Observații |
|---|---|---|---|---|
| **I Stramba** | **55978** | **22470** | **3374** | **-** |
| **II Seuca** | **43614** | **19051** | **4191** | **-** |
| **III Barsesti** | **41038** | **8623** | **1291** | **-** |
| **IV Curtisoara** | **41445** | **23945** | **4410** | **-** |
| **V Danesti** | **22513** | **8985** | **1633** | **-** |
| **Total Ocol** | **204588** | **83074** | **14899** | **-** |

Lucrări speciale de conservare **1366** mc.

4) Alte produse ale pădurii (planificat):

- **12** tone fructe de pădure;
- **3** tone plante medicinale;
- **2** tone ciuperci comestibile;
- **0.0** tone semințe forestiere

5) Drumuri forestiere noi:_____km în zonele_____
Alte investiții: _____ în zonele _____

6) Tratamente cu substanţe chimice:

- UB/ua/sau pepiniera: **UP I Pepiniera Somanesti, UP V Pepiniera Tilvesti** cu **Fusilade 0.5 l,Topsin 0.3 l si Bumper 6.1 l .**
- perioada aplicării tratamentului: **martie ; iunie,iulie si septembrie 2014** ;
- metoda de aplicare: prin prafuire cu aparatul Kyoritz pe o suprafata totala de **20.4** ha

SEF OCOL ,
ing. Iovu Ion

R.N.P ROMSILVA OCOLUL SILVIC TG-JIU DIRECTIA S. VICA

RESP. CERTIFICARE,
ing. Unguru Ion

OCOLUL SILVIC TG-JIU
NR.1253/19.03.2014

## LISTA DE PARTIZI MASA LEMNOASA PE PICIOR PRODUCTIA ANULUI 2014

| Nr. Crt. | Partida | UP | u.a. | Supr -ha- | Felul taierii | Volum brut -mc- | din care | | | | | Valoare pe picior -lei- | Observatii |
|---|---|---|---|---|---|---|---|---|---|---|---|---|---|
| | | | | | | | Ras. | Qvercinee | Fag | Diverse tari | Diverse moi | | |
| 1 | 695 Didilesti | II | 5A | 7.9 | Racordare | 2790 | | 103 | 2663 | 24 | | 179916 | stoc 2013 |
| 2 | 747 Bumbesti | IV | 18B | 2.5 | Racordare | 254 | | 254 | | | | 14771.11 | |
| 3 | 748 Calnic | II | 14D | 5.2 | Progresiva 2 | 317 | | | 310 | 7 | | 17107.00 | |
| 4 | 749 Calesti | III | 73B | 4.8 | Progresiva 1 | 491 | | 106 | | 385 | | 8085.19 | |
| 5 | 751 Barcaciu | IV | 44D | 0.8 | Racordare | 131 | | 131 | | | | 8745.67 | |
| 6 | 752 Dancesti | I | 249C% | 1.2 | T.Rasa | 628 | | | | 43 | 585 | 27635.41 | |
| 7 | 753 Lacul Tiuii | V | 22F | 7.9 | P2 | 677 | | 677 | | | | 11762.61 | |
| 8 | 754 Hobaica | II | 47A% | 5.8 | P1 | 479 | | | 479 | | | 30034.55 | |
| 9 | 755 Boncea | I | 21B | 1.5 | Crang | 164 | | 29 | | 135 | | 5912.75 | |
| 10 | 756 Valea Timiseni | I | 20G% | 3 | Crang | 192 | | 22 | | 153 | 17 | 6874.07 | |
| 11 | 757 Timiseni | I | 20F% | 3 | Crang | 201 | | 22 | | 149 | 30 | 6149.03 | |
| 12 | 759 Budieni | V | 22E | 10.1 | P2 | 719 | | 705 | | 14 | | 16935.33 | |
| 13 | 760 Barsesti | II | 49D | 1 | T.Rasa | 69 | 2 | 3 | | 7 | 57 | 879.77 | |
| 14 | 761 Zavoi Jiu | I | 249B% | 1.3 | T.Rasa | 325 | | | | 4 | 321 | 13372.59 | |
| 16 | 763 Timiseni | I | 20A% | 3 | Crang | 343 | | 2 | | 331 | 10 | 11993.31 | |
| 17 | 764 Rosia | I | 278B% | 3 | Crang | 221 | | 17 | | 202 | 2 | 6793.95 | |
| 18 | 765 Voitesti | IV | 124A | 8.7 | Conservare | 334 | | | 334 | | | 30352.34 | |
| 19 | 766 Imoroasa | IV | 128C | 4.3 | Conservare | 688 | | | | 677 | 11 | 42876.37 | |
| 20 | 672 Rogojelu | I | 277C | 0.8 | Crang | 82 | | 8 | | 74 | | 3129.10 | |
| 21 | 664 Gamani | IV | 41A | 6.34 | Conservare | 353 | | | | 347 | 6 | 10933.03 | |
| 22 | 675Cornet | V | 34A | 3.4 | ACC I | 37 | | 37 | | | | 618.37 | |
| **Total principale** | | | | **85.54** | **0** | **9495** | **2** | **2116** | **3786** | **2552** | **1039** | **454877.55** | |
| 23 | 690 Lazaresti | IV | 41B | 7.7 | ACC II | 1285 | 1285 | | | | | 66654 | stoc 2013 |
| 24 | 687 Bircaciu | IV | 196C | 0.9 | ACC II | 62 | 62 | | | | | 1442.91 | |
| 25 | 688 Bircaciu | IV | 193B | 13.1 | ACC II | 703 | 703 | | | | | 12151.55 | |
| 26 | 694 Lupoaia | I | 153B | 7.9 | Raritura | 103 | | | 3 | 25 | 75 | 6620.25 | stoc 2013 |
| 27 | 771 Seuca | II | 38A | 2.6 | Raritura | 36 | | 2 | | 34 | | 774.65 | |
| **Total secundare** | | | | **32.2** | **0** | **2189** | **2050** | **2** | **3** | **59** | **75** | **87643.36** | |
| 28 | 769 Preajba | IV | 115 | 30 | Igiena | 100 | | 100 | | | | 8657.25 | |
| 29 | 775 Calesti | III | 80 | 18.8 | Igiena | 44 | | 44 | | | | 1324.19 | stoc 2013 |
| 30 | 776 Dragoeni | IV | 106 | 7.1 | Igiena | 27 | | 27 | | | | 460.77 | |
| 31 | 777 Curtisoara | IV | 69B% | 14 | Igiena | 65 | | 65 | | | | 3249.21 | |
| 32 | 778 Dealu Ganei | IV | 14B% | 20 | Igiena | 90 | | 90 | | | | 2935.52 | |
| 33 | 779 Oistesti | IV | 179 | 9.8 | Igiena | 19 | | 8 | | 11 | | 375.45 | |
| 34 | 780 Mazaroi | III | 61D | 11.9 | Igiena | 47 | | 47 | | | | 1380.01 | |
| 35 | 768 Curtisoara | IV | 64,72,74A | 32.3 | Igiena | 152 | | 152 | | | | 7903.27 | |
| 36 | 772 Calesti | III | 79 | 19 | Igiena | 70 | | 70 | | | | 1926.98 | |
| 37 | 774 Huma | IV | 119F,121,133G,54B | 14.4 | Igiena | 64 | | 64 | | | | 2466.71 | |
| **Total igiena** | | | | **177.3** | **0** | **678** | **0** | **667** | **0** | **11** | **0** | **30679.36** | |
| **TOTAL GENERAL** | | | | **295.0** | **X** | **12362.0** | **2052.0** | **2785.0** | **3789.0** | **2622.0** | **1114.0** | **573200.3** | |

SEF OCOL
Ing. IOVU ION

RESPONSABIL F.F.
ing. UNGURU ION

OCOLUL SILVIC TG-JIU
NR.1253/19.03.2014

**LISTA DE PARTIZI MASA LEMNOASA IN REGIE PRODUCTIA ANULUI 2014**

| Nr. Crt. | Partida | UP | u.a. | Supr -ha- | Felul taierii | Volum brut -mc- | din care | | | | | Valoare pe picior -lei- |
|---|---|---|---|---|---|---|---|---|---|---|---|---|
| | | | | | | | Ras. | Qvercinee | Fag | Diverse tari | Diverse moi | |
| 1 | 758 Timiseni | I | 20F% | 3 | Crang | 3 | | | | 3 | | 244.41 |
| 2 | 773 Dragutesti | I | 320 | 14 | Curatire | 51 | | | | 51 | | 882.25 |
| **Total principale** | | | | **17** | **0** | **54** | **0** | **0** | **0** | **54** | **0** | **1126.66** |
| **Total general** | | | | **17** | **0** | **54** | **0** | **0** | **0** | **54** | **0** | **1126.66** |

SEF OCOL
Ing. IOVU ION

R.N.P ROMSILVA * OCOLUL SILVIC TG-JIU * DIRECTIA S. VICA

RESPONSABIL F.F.
ing. UNGURU ION

DIRECTIA SILVCA GORJ
OCOLUL SILVIC TG-JIU
NR.1253/19.03.2014

# BORDEROU

## pentru amplasarea masei lemnoase destinata productiei anului 2015

| U.P. Nr | u.a nr | u.a Suprafata ha | Tratamentul si felul taierii | Semintis utilizabil raspandit pe o suprafata de.... ha | Posibilitatea anuala Suprafa ha | Posibilitatea anuala Volum mc | Volum amplasat in mc Total | din care Rasin. | Fag | Qvercinee | D.T. | D.M. | la instalatiile existente | la instalatiile propuse | Obs |
|---|---|---|---|---|---|---|---|---|---|---|---|---|---|---|---|
| I | 57A | 6.9 | T. Progresive | 0 | 6.9 | 715 | 715 | 0 | 640 | 0 | 75 | 0 | 715 | | |
| | **Total principale** | **6.9** | **x** | **0** | **6.9** | **715** | **715** | **0** | **0** | **0** | **0** | **0** | **715** | 0 | - |
| | **Total secundare** | **0** | **x** | **0** | **0** | **0** | 0 | 0 | 0 | 0 | 0 | 0 | **0** | 0 | - |
| | 1-321 | 610 | Ig | 0 | 610 | 2440 | 2440 | 0 | 439 | 1000.4 | 805.2 | 195 | 2440 | 0 | - |
| | **Total igiena** | **610** | **Ig** | **0** | **610** | **2440** | 2440 | 0 | 0 | 0 | 0 | 0 | **2440** | **0** | - |
| | **Total U.P I** | **616.9** | **x** | **0** | **616.9** | **3155** | 3155 | 0 | 0 | 0 | 0 | 0 | **3155** | **0** | - |
| II | 12D | 6.2 | T.Progresive | 0 | 6.2 | 618 | 618 | 0 | 556 | 0 | 62 | 0 | 618 | 0 | - |
| | 25D | 1 | T.Progresive | 0 | 1 | 96 | 96 | 0 | 0 | 96 | 0 | 0 | 96 | | |
| | 27B | 4.7 | T.Progresive | 0 | 4.7 | 391 | 391 | 0 | 305 | 86 | 0 | 0 | 391 | | |
| | **Total principale** | **11.9** | **X** | **0** | **11.9** | **1105** | **1105** | **0** | **861** | **182** | **62** | **0** | **1105** | **0** | - |
| | **Total secundare** | **0** | **0** | **0** | **0** | **0** | 0 | 0 | 0 | 0 | 0 | 0 | **0** | **0** | - |
| | 3-163 | 645 | Ig | 0 | 645 | 2580 | 2580 | 0 | 413 | 1367.4 | 593.4 | 206 | 2580 | 0 | - |
| | **Total igiena** | **645** | **x** | **0** | **645** | **2580** | 2580 | 0 | 0 | 0 | 0 | 0 | **2580** | **0** | - |
| | **Total UP II** | **656.9** | **x** | **0** | **656.9** | **3685.1** | 3685 | 0 | 2958 | 6084 | 2008 | 0 | **3685** | **0** | - |
| III | 26A | 1.5 | T. Progresive | 0 | 1.5 | 57 | 57 | 0 | 0 | 51 | 6 | 0 | 57 | | - |
| | 103A | 3.4 | T. Progresive | 0 | 3.4 | 210 | 210 | 0 | 0 | 84 | 126 | 0 | 210 | | - |
| | **Total principale** | **4.9** | **0** | **0** | **4.9** | **267** | **267** | **0** | **0** | **2207** | **460** | **0** | **267** | **0** | - |
| | **Total secundare** | **0** | **x** | **0** | **0** | **0** | 0 | 0 | 0 | 0 | 0 | 0 | **0** | **0** | - |
| | 1-237 | 652 | Ig | 0 | 652 | 2608 | 2608 | 0 | 0 | 1017.1 | 1591 | 0 | 2608 | 0 | - |
| | **Total igiena** | **652** | **Ig** | **0** | **652** | **2608** | 2608 | 0 | 0 | 0 | 0 | 0 | **2608** | **0** | - |
| | **Total UP III** | **656.9** | **x** | **0** | **656.9** | **2874.9** | 2875 | 0 | 0 | 2207 | 460 | 0 | 2875 | **0** | - |
| IV | 179 | 9.8 | T.Progresive | 0 | 9.8 | 540 | 540 | 0 | 0 | 540 | 0 | 0 | 540 | | |
| | **Total principale** | **9.8** | **0** | **0** | **9.8** | **540** | **540** | **0** | **0** | **540** | **0** | **0** | **540** | **0** | - |
| | **Total secundare** | **0** | **0** | **0** | **0** | **0** | 0 | 0 | 0 | 0 | 0 | 0 | **0** | **0** | - |
| | 1-233 | 850 | Ig | 0 | 850 | 3400 | 3400 | 0 | 408 | 2584 | 408 | 0 | 3400 | 0 | - |
| | **Total igiena** | **850** | **Ig** | **0** | **850** | **3400** | **3400** | **0** | **408** | **2584** | **408** | **0** | **3400** | **0** | - |
| | **Total UP IV** | **859.8** | **x** | **0** | **859.8** | **3940** | 3940 | 0 | 0 | 1159 | 45 | 519 | **3940** | **0** | - |
| V | 49A | 2.2 | T.Progresive | | 2.2 | 188 | 188 | 0 | 0 | 188 | 0 | 0 | 188 | | - |
| | **Total principale** | **2.2** | **0** | **0** | **2.2** | **188** | **188** | **0** | **0** | **188** | **0** | **0** | **188** | **0** | - |
| | **Total secundare** | **0** | **0** | **0** | **0** | **0** | 0 | 0 | 0 | 0 | 0 | 0 | **0** | **0** | - |
| | 68-212 | 285 | Ig | 0 | 285 | 1140 | 1140 | 0 | 0 | 1083 | 57 | 0 | 1140 | 0 | - |
| | **Total igiena** | **285** | **Ig** | **0** | **285** | **1140** | **1140** | **0** | **0** | **1083** | **57** | **0** | **1140** | **0** | - |
| | **Total UP V** | **287.2** | **x** | **0** | **287.2** | **1328** | **1328** | **0** | **0** | **1271** | **57** | **0** | **1328** | **0** | - |
| ***Total principale OS Tg Jiu*** | | ***35.7*** | ***x*** | ***0*** | ***35.7*** | ***2815*** | ***2815*** | ***0*** | ***861*** | ***3117*** | ***522*** | ***0*** | ***2815*** | **0** | - |
| ***Total secundare OS Tg Jiu*** | | ***0*** | ***X*** | ***0*** | ***0*** | ***0*** | ***0*** | ***0*** | ***0*** | ***0*** | ***0*** | ***0*** | ***0*** | **0** | - |
| ***Total igiena OS Tg Jiu*** | | ***3042*** | ***x*** | ***0*** | ***3042*** | ***12168*** | ***12168*** | ***0*** | ***408*** | ***3667*** | ***465*** | ***0*** | ***12168*** | **0** | - |
| ***TOTAL OS TG JIU*** | | ***3078*** | ***x*** | ***0*** | ***3077.7*** | ***14983*** | ***14983*** | ***0*** | ***1269*** | ***6784*** | ***987*** | ***0*** | ***14983*** | **0** | - |

***Rugam a analiza si dispune.***

***SEF OCOL***
Ing Iovu Ion

ROMSILVA OCOLUL SILVIC TG-JIU DIRECTIA SILVICA GORJ

***CULTURA***
Ing. Cilibiu Constantin

***FOND FORESTIER***
Ing Unguru Ion

**JUDEŢUL GORJ**
**ORAŞUL ROVINARI**
**Str. *Florilor*, Nr.2**
**Tel.: *0253/371011*, fax: *0253/371004***
**Web.: *www.primariarovinari.ro***
**E-mail: *office@primariarovinari.ro***

*Nr.* 7332 *din* 21.08.2014

# ANUNŢ

Având în vedere creşterea numărului de incendii la vegetatia uscată ca urmare a utilizării necorespunzătoare a focului deschis pentru arderea vegetaţiei uscate şi a resturilor vegetale, vă informăm următoarele:

**Arderea miriştilor se poate face cu respectarea următoarelor reguli şi măsuri de prevenire a incendiilor:**

- este interzisă arderea miristilor pe timp de vânt;
- desfăşurarea activităţii de ardere se poate efectua numai pe timp de zi si obligatoriu supravegheată permanent pentru a putea stinge eventualele incendii;
- înainte de ardere , miriştile se parcelează în fâşii arate, izolând zona de ardere în scopul preîntâmpinării propagării focului la gospodariile populatiei, plantaţiile agricole, fondului forestier, reţelele electrice, de comunicaţii, conductele de transport gaze naturale, s.a.m.d. Atunci când suprafaţa de ardere depăşeşte 5 ha se va asigura la faţa locului un plug, o cisterna cu apa precum si mijloace de tractare corespunzătoare;
- pe terenurile în pantă arderea miristilor se poate face numai pornind din partea de sus catre partea de jos a suprafetei respective.

**Arderea vegetatiei uscate si resturilor vegetate se poate face numai cu respectarea următoarelor prevederi specifice:**

- este interzisă arderea vegetatiei uscate şi resturilor vegetale pe timp de vânt;
- pentru ca arderea să poata fi controlată vegetatia uscată şi resturile vegetale se colectează în grămezi în jurul cărora se curăţă vegetaţia pe o suprafaţă de aproximativ 5 m.p.;
- arderea vegetaţiei uscate şi resturilor vegetale se face numai pe timp de zi, activitatea fiind permanent supravegheată până la terminare;

- arderea se efectuează numai în zone care să nu permită propagarea focului la gospodariile populației, plantațiile agricole, fondul forestier, retelele electrice, de comunicații, conductele de transport gaze naturale, s.a.m.d.;
- la terminarea activității se va urmări stingerea totală a focului înainte de a părăsi locul arderii, fiind interzisa acoperirea cu pamant a focarelor.

Pentru arderea miriștilor și vegetației uscate de pe terenurile agricole sau spații în afara curților și grădinilor este nevoie de obținerea în prealabil a permisului de lucru cu foc, emiterea acestuia se face de către Primăria orașului Rovinari în urma obțineri avizului de către solicitant de la Agenția pentru Protecția Mediului.

Arderea miriștilor, vegetației uscate și resturilor vegetale fără obținerea permisului de lucru cu foc, neluarea tuturor măsurilor pe timpul arderii pentru impiedicarea propagarii focului la vecinătăți precum și neamenajarea corespunzatoare a locurilor unde se utilizeaza focul deschis în condiții și la distanțe ce favorizează propagarea focului, reprezintă contravenții fiind sancționate de lege cu amendă contravențională în cuantum de la 3000 la 6000 lei pentru personae fizice și de la 25.000 lei la 50.000 lei pentru personae juridice.

**PRIMAR,**
JR. Filip Dorin

ROMÂNIA 2 JUDEȚUL GORJ ORAȘUL ROVINARI

SEF S.P.C.SU
Maria Marius

Întocmit
Gherghe Cătălin

ROMÂNIA
JUDEŢUL GORJ
ORAŞUL ROVINARI
PRIMAR

# DISPOZITIA NR. 373

**privind delimitarea sectiilor de votare la nivelul orasului Rovinari, jud.Gorj, in vederea organizarii si desfasurarii alegerilor pentru membrii din Romania in Parlamentul European din anul 2014**

**Avand in vedere :**

-prevederile Legii nr.33/2007 privind organizarea si desfasurarea alegerilor pentru Parlamentul European, republicata, cu modificarile si completarile ulterioare;

-prevederile H.G. nr.79/12.02.2014 privind stabilirea zile de referinta pentru alegerea membrilor din Romania in Parlamentul European in anul 2014;

-prevederile HG nr.80/12.02.2014 pentru aprobarea Programului calendaristic pentru realizarea actiunilor necesare pentru alegerea membrilor din Romania in Parlamentul European in anul 2014;

-prevederile H.G. nr.102/19.02.2014 pentru stabilirea masurilor pentru buna organizare si desfasurare a alegerilor pentru membrii din Romania in Parlamentul European in anul 2014;

-In temeiul art.68 din Legea nr.215/2001 privind administratia publica locala.

**DISPUNE:**

**Art.1.** Delimitarea sectiilor de votare la nivelul orasului Rovinari, jud.Gorj, in vederea organizarii si desfasurarii alegerilor pentru membrii din Romania in Parlamentul European din anul 2014, conform Anexei nr.1 care face parte integranta din prezenta dispozitie.

**Art.2.** Prezenta dispozitie se comunică Instituţiei Prefectului judeţului Gorj si se afiseaza la sediul institutiei.

**Emisa astazi, 12 03 2014**

**VIZAT PT.LEGALITATE**
**SECRETAR,**
**Jr.Popescu Aurora Carmen**

**PRIMAR,**
**Jr.Filip Dorin**

ROMANIA 1 JUDEŢUL GORJ ORAŞUL ROVINARI PRIMAR

# Alegerile pentru Parlamentul European

## Delimitarea secţiilor de votare din ORAŞ ROVINARI

| Nr sv * | Sediul sv | Delimitare secţie de votare | |
|---|---|---|---|
| | | Loc. Comp./ sat ap. | Arteră/număr administrativ/bloc/ descriere |
| 83 | ŞCOALA GIMNAZIALĂ NR. 1 ROVINARI, Strada Tineretului Nr. 1 | ROVINARI | Strada Castanilor - Toate numerele - |
| | | | Strada Tineretului - Doar numarul precizat - Nr. 0 Bloc G1 |
| | | | Strada Tineretului - Doar numarul precizat - Nr. 0 Bloc E1 |
| | | | Strada Tineretului - Doar numarul precizat - Nr. 0 Bloc E3 |
| | | | Strada Tineretului - Doar numarul precizat - Nr. 0 Bloc F1 |
| | | | Strada Tineretului - Doar numarul precizat - Nr. 2 Bloc G1 |
| | | | Strada Tineretului - Doar numarul precizat - Nr. 3 |
| | | | Strada Tineretului - Doar numere impare - Nr. 7 - 9 |
| 84 | ŞCOALA GIMNAZIALĂ NR. 1 ROVINARI, Strada Tineretului Nr. 1 | ROVINARI | Strada Muncii - Doar numarul precizat - Nr. 0 Bloc H3 |
| | | | Strada Muncii - Doar numarul precizat - Nr. 0 Bloc C5 |
| | | | Strada Muncii - Doar numarul precizat - Nr. 0 Bloc C6 |
| | | | Strada Muncii - Doar numarul precizat - Nr. 0 Bloc H1 |
| | | | Strada Muncii - Doar numarul precizat - Nr. 0 Bloc H2 |
| | | | Strada Muncii - Doar numarul precizat - Nr. 1 Bloc C6 |
| | | | Strada Muncii - Doar numarul precizat - Nr. 17 Bloc C6 |
| | | | Strada Muncii - Doar numarul precizat - Nr. 21 |
| | | | Strada Muncii - Doar numarul precizat - Nr. 6 |
| | | | Strada Muncii - Doar numere pare - Nr. 8 - 12 |
| | | | Aleea Şcolii - Toate numerele - |
| 85 | ŞCOALA GIMNAZIALĂ NR. 3 ROVINARI, Strada Muncii Nr. 1 | ROVINARI | Strada 22 Decembrie 1989 - Toate numerele - |

*Numerotarea secţiilor de votare poate suferi modificări.

# Alegerile pentru Parlamentul European

## Delimitarea secţiilor de votare din ORAŞ ROVINARI

| Nr sv * | Sediul sv | Delimitare secţie de votare | |
|---|---|---|---|
| | | Loc. Comp./ sat ap. | Arteră/număr administrativ/bloc/ descriere |
| 86 | ŞCOALA GIMNAZIALĂ NR. 3 ROVINARI, Strada Muncii Nr. 1 | ROVINARI | Aleea Macului - Toate numerele - |
| | | | Strada Muncii - Doar numarul precizat - Nr. 0 Bloc B5 |
| | | | Strada Muncii - Doar numarul precizat - Nr. 0 Bloc B6 |
| | | | Strada Muncii - Doar numarul precizat - Nr. 0 Bloc B7 |
| | | | Strada Muncii - Doar numarul precizat - Nr. 0 Bloc C7 |
| | | | Strada Muncii - Doar numarul precizat - Nr. 0 Bloc H4 |
| | | | Strada Muncii - Doar numarul precizat - Nr. 0 Bloc I1 |
| | | | Strada Muncii - Doar numarul precizat - Nr. 2 Bloc I1 |
| | | | Strada Muncii - Doar numere impare - Nr. 3 - 13 |
| | | | Strada Muncii - Doar numarul precizat - Nr. 4 Bloc H4 |
| | | | Strada Plopilor - Toate numerele - |
| | | | Aleea Vulcan - Toate numerele - |
| 87 | COLEGIUL "GHEORGHE TĂTĂRESCU" ROVINARI, Strada Jiului Nr. 6 | ROVINARI | Aleea Bradului - Toate numerele - |
| | | | Strada Florilor - Toate numerele - |
| | | | Strada Jiului - Toate numerele - |
| | | | Strada Păcii - Toate numerele - |
| | | | Aleea Parcului - Toate numerele - |
| | | | Strada Prieteniei - Toate numerele - |

*Numerotarea secţiilor de votare poate suferi modificări.

# Alegerile pentru Parlamentul European

## Delimitarea secţiilor de votare din ORAŞ ROVINARI

| Nr sv* | Sediul sv | Delimitare secţie de votare | |
|---|---|---|---|
| | | Loc. Comp./ sat ap. | Arteră/număr administrativ/bloc/ descriere |
| 88 | COLEGIUL "GHEORGHE TĂTĂRESCU" ROVINARI, Strada Jiului Nr. 6 | ROVINARI | Strada Constructorilor - Toate numerele - |
| | | | Bulevardul Minerilor - Toate numerele - |
| | | | Aleea Pieţii - Toate numerele - |
| | | | Strada Tineretului - Doar numarul precizat - Nr. 0 Bloc F3 |
| | | | Strada Tineretului - Doar numarul precizat - Nr. 0 Bloc G2 |
| | | | Strada Tineretului - Doar numarul precizat - Nr. 0 Bloc G3 |
| | | | Strada Tineretului - Doar numarul precizat - Nr. 0 Bloc M1 |
| | | | Strada Tineretului - Doar numarul precizat - Nr. 10 Bloc M1 |
| | | | Strada Tineretului - Doar numarul precizat - Nr. 11 Bloc F3 |
| | | | Strada Tineretului - Doar numarul precizat - Nr. 14 Bloc G2 |
| | | | Strada Tineretului - Doar numarul precizat - Nr. 15 Bloc F3 |
| | | | Strada Tineretului - Doar numarul precizat - Nr. 4 Bloc G2 |
| | | | Strada Tineretului - Doar numarul precizat - Nr. 6 Bloc G3 |

*Numerotarea secţiilor de votare poate suferi modificări.

# Alegerile pentru Parlamentul European

## Delimitarea secţiilor de votare din ORAŞ ROVINARI

| Nr sv * | Sediul sv | Delimitare secţie de votare | |
|---|---|---|---|
| | | Loc. Comp./ sat ap. | Arteră/număr administrativ/bloc/ descriere |
| 89 | GRĂDINIŢA NR. 3 ROVINARI, Aleea Cireşului Nr. 2 | ROVINARI | Aleea Cireşului - Toate numerele - |
| | | | Aleea Crinului - Toate numerele - |
| | | | Aleea Mesteacănului - Toate numerele - |
| | | | Strada Termocentralei - Doar numarul precizat - Nr. 0 Bloc R1 |
| | | | Strada Termocentralei - Doar numarul precizat - Nr. 0 Bloc R2 |
| | | | Strada Termocentralei - Doar numarul precizat - Nr. 0 Bloc S2 |
| | | | Strada Termocentralei - Doar numarul precizat - Nr. 0 Bloc S4 |
| | | | Strada Termocentralei - Doar numarul precizat - Nr. 0 Bloc S6 |
| | | | Strada Termocentralei - Doar numarul precizat - Nr. 12 Bloc R2 |
| | | | Strada Termocentralei - Doar numarul precizat - Nr. 13 Bloc S4 |
| | | | Strada Termocentralei - Doar numarul precizat - Nr. 14 Bloc R1 |
| | | | Strada Termocentralei - Doar numarul precizat - Nr. 14 Bloc R2 |
| | | | Strada Termocentralei - Doar numarul precizat - Nr. 15 Bloc S4 |
| | | | Strada Termocentralei - Doar numarul precizat - Nr. 16 Bloc R1 |
| | | | Strada Termocentralei - Doar numarul precizat - Nr. 21 Bloc S6 |
| | | | Strada Termocentralei - Doar numarul precizat - Nr. 9 Bloc S2 |
| | | | Aleea Zorilor - Toate numerele - |

*Numerotarea secţiilor de votare poate suferi modificări.

# Alegerile pentru Parlamentul European

## Delimitarea secţiilor de votare din ORAŞ ROVINARI

| Nr sv * | Sediul sv | Delimitare secţie de votare | |
|---|---|---|---|
| | | Loc. Comp./ sat ap. | Arteră/număr administrativ/bloc/ descriere |
| 90 | GRĂDINIŢA NR. 3 ROVINARI, Aleea Cireşului Nr. 2 | ROVINARI | Strada Termocentralei - Doar numarul precizat - Nr. 0 Bloc R4 |
| | | | Strada Termocentralei - Doar numarul precizat - Nr. 0 Bloc R5 |
| | | | Strada Termocentralei - Doar numarul precizat - Nr. 0 Bloc R6 |
| | | | Strada Termocentralei - Doar numarul precizat - Nr. 0 Bloc T1 |
| | | | Strada Termocentralei - Doar numarul precizat - Nr. 0 Bloc T3 |
| | | | Strada Termocentralei - Doar numarul precizat - Nr. 0 Bloc T5 |
| | | | Strada Termocentralei - Doar numarul precizat - Nr. 1 Bloc T5 |
| | | | Strada Termocentralei - Doar numarul precizat - Nr. 2 Bloc R6 |
| | | | Strada Termocentralei - Doar numarul precizat - Nr. 3 Bloc T3 |
| | | | Strada Termocentralei - Doar numarul precizat - Nr. 5 Bloc T1 |
| | | | Strada Termocentralei - Doar numarul precizat - Nr. 6 Bloc R5 |
| | | | Strada Termocentralei - Doar numarul precizat - Nr. 8 Bloc R4 |
| | | | Strada Tineretului - Doar numarul precizat - Nr. 0 Bloc T6 |
| | | | Strada Tineretului - Doar numarul precizat - Nr. 29 Bloc T6 |
| | | | Aleea Zambilelor - Toate numerele - |
| 91 | GRĂDINIŢA CARTIER VÎRT, | ROVINARI | Cartierul Poiana - Toate numerele - |
| | | | Cartierul Vîrţ - Toate numerele - |
| | | VÎRT | - Toate numerele - |

Primar,
Jr. Popescu Dorin

ROMÂNIA JUDEŢUL GORJ ORAŞUL ROVINARI PRIMAR

Vizat pentru legalitate
Secretar,
Jr. Popescu Aurora Carmen

*Numerotarea secţiilor de votare poate suferi modificări.

**BIROU EXECUTOR JUDECATORESC**
**CERBULESCU CONSTANTIN**
**DR.TR.SEVERIN,Str. Independentei nr. 1B**
**Dosar Nr. 505 E/2012**

06 03 14

# PUBLICATIE DE VANZARE

**Aducem la cunostinta celor interesati ca la data de de 20 MARTIE 2014 orele 12:00, la sediul biroului executorului judecatoresc CERBULESCU CONSTANTIN din Dr.T.Severin, str. Independentii, nr.1 B, judetul Mehedinti, va avea loc vanzarea la licitatie publica a imobilului compus din;**

**APARTAMENT cu 1 (UNA) CAMERA SI DEPENDINTE,**

**situat in Rovinari , str. 22 Decembrie 1989, nr. 27, bl.G13, sc.3,ap.49,et.2 Judetul Gorj, proprietatea debitorilor : CARAGEA PETRISOR NINEL si IRINA ELENA ambii cu domiciliul in Rovinari , str. Tineretului, nr. 4, bl.G2, sc.2,ap.12,et.3 Judetul Gorj.**

**Imobilul este urmarit in vederea recuperarii creantei stabilite prin titlul executoriu - contract de credit bancar nr. 46811984/07.09.2009 emis de BRD , contract de garantie reala mobiliara asupra contului curent si soldului creditor din 07.09.2009, de catre creditoarea SC COFACE ROMANIA CREDIT MANAGEMENT SERVICES SRL, prin Av. Capitaneanu Leonard cu sediul in Bucuresti, str. Calea Floreasca, nr 39, et 3, sector 1, in calitate de mandatar al BRD cu sediul in Bucuresti , B-dul Ion Mihalache , nr.1-7, sector 1.**

**Imobilul supus vanzarii se afla intr-un bloc P+4 E, cu usa din metal la intrare , cu usi interioare din lemn ferestre din PVC cu geam termopan si cu o suprafata utila de 24,60 mp, asa cum rezulta din raportul de evaluare intocmit de expert autorizat.**

**Pretul de la care porneste licitatia este de 27.098 lei adica 75 % din valoarea stabilita de expertul evaluator autorizat.**

**Imobilul se vande « LIBER DE SARCINI »**

**Licitatia va incepe prin citirea publicatiei de vanzare si a ofertelor primite, pornind de la pretul din publicatia de vanzare sau de la pretul oferit.**

**Toate persoanele care pretind vreun drept asupra imobilului sunt rugate sa anunte executorul judecatoresc inainte de data stabilita pentru vanzare.**

**Toate persoanele interesate pentru cumpararea imobilului trebuie sa se prezinte la biroul executorului judecatoresc la termenul stabilit in prezenta publicatie si pana la acest termen sa prezinte oferta de cumparare.**

**Ofertantii sunt obligati sa depuna la BRD-GSG sau CEC o cautiune de 10 % din pretul de la care porneste licitatia.**

**Prezenta publicatie de vanzare a fost afisata astazi. 20.02.2014**

**Executor Judecatoresc,**
**CERBULESCU CONSTANTIN**

EXECUTOR JUDECATORESC Circumscripția Curții de Apel CERBULESCU CONSTANTIN

**JUDEȚUL GORJ**
**ORAŞUL ROVINARI**
**Str. *Florilor*, Nr.*2***
**Tel.: *0253/371011*, fax: *0253/371004***
**Web.: *www.primariarovinari.ro***
**E-mail: *office@primariarovinari.ro***

*Nr. 6188 din 06.03.2014*

# ANUNT COLECTIV
## Pentru comunicarea prin publicitate

In temeiul art.44 al.(3) din Ordonanta Guvernului nr. 92 / 2003 privind Codul de Procedura Fiscala, republicata cu modificarile si completarile ulterioare, comunicam ca au fost emise acte administrative fiscale pentru urmatorii contribuabili: Str. Plopilor, BL.C3; BL.B2;

| Nr. crt. | Numele si prenumele/ Denumirea contribuabilului | Domiciliul fiscal al contribuabilului | Denumirea actului Administrativ-fiscal/ nr.si data actului | Persoana de contact |
|---|---|---|---|---|
| 1. | BAZAVAN GHEORGHE | Str. Plopilor,bl.C3,sc.1, Ap.9 | Somatie + Titlu executoriu 5890/04.03.2014 | Muntean Florentina |
| 2 | STANICA LAURENTIU | Str. Plopilor,bl.C3,sc.1, Ap.7 | Somatie + Titlu executoriu 5889/04.03.2014 | Muntean Florentina |
| 3 | SECHI CONSTANTIN | Str. Plopilor,bl.C3,sc.1, Ap.12 | Somatie + Titlu executoriu 5888/04.03.2014 | Muntean Florentina |
| 4 | PURCARU MARIAN | Str. Plopilor,bl.C3,sc.1, Ap.12 | Somatie + Titlu executoriu 5887/04.03.2014 | Muntean Florentina |
| 5 | COSTOIU ADRIAN | Str. Plopilor,bl.C3,sc.1, Ap.13 | Somatie + Titlu executoriu 5886/04.03.2014 | Muntean Florentina |
| 6 | COSTOIU A ALIN | Str. Plopilor,bl.C3,sc.1, Ap.13 | Somatie + Titlu executoriu 5885/04.03.2014 | Muntean Florentina |
| 7 | COSTOIU GEORGETA | Str. Plopilor,bl.C3,sc.1, Ap.13 | Somatie + Titlu executoriu 5882/04.03.2014 | Muntean Florentina |
| 8 | POPESCU ELENA | Str. Plopilor,bl.C3,sc.1, Ap.14 | Somatie + Titlu executoriu 5883/04.03.2014 | Muntean Florentina |
| 9 | NUTU ALEXANDRU | Str. Plopilor,bl.C3,sc.2, Ap.17 | Somatie + Titlu executoriu 5884/04.03.2014 | Muntean Florentina |
| 10 | GRIVEI NICOLAE | Str. Plopilor,bl.C3,sc.2, Ap.20 | Somatie + Titlu executoriu 5881/04.03.2014 | Muntean Florentina |
| 11 | NENCIU NEDELCU SI TASICA | Str. Plopilor,bl.C3,sc.2, Ap.22 | Somatie + Titlu executoriu 5880/04.03.2014 | Muntean Florentina |
| 12 | VITAN VICTOR-ROBERTINO | Str. Plopilor,bl.C3,sc.2, Ap.27 | Somatie + Titlu executoriu 5879/04.03.2014 | Muntean Florentina |
| 13 | GAVRIL DAN SI AURICA | Str. Plopilor,bl.C3,sc.1, Ap.2 | Somatie + Titlu executoriu 5878/04.03.2014 | Muntean Florentina |
| 14 | TIRON CONSTANTIN | Str. Prieteniei,bl.C3,sc.1, Ap.31 | Somatie + Titlu executoriu 5878/04.03.2014 | Muntean Florentina |
| 15 | OLTEANU MARIAN SI SPERANTA | Str. Plopilor,bl.B2,sc.2, Ap.30 | Somatie + Titlu executoriu 6140/05.03.2014 | Muntean Florentina |

| | | | | |
|---|---|---|---|---|
| 16 | IANOSI CONSTANTIN-COSMIN | Str. Plopilor,bl.B2,sc.2, Ap.26 | Somatie + Titlu executoriu 6139/05.03.2014 | Muntean Florentina |
| 17 | IANOSI AURELIAN | Str. Plopilor,bl.B2,sc.2, Ap.26 | Somatie + Titlu executoriu 6138/05.03.2014 | Muntean Florentina |
| 18 | GRINDEANU OVIDIU-MARIAN | Str. Plopilor,bl.B2,sc.2, Ap.25/str.Jiului,bl.I3,sc.1.ap.4 | Somatie + Titlu executoriu 6137/05.03.2014 | Muntean Florentina |
| 19 | IONASCU MARCEL SI AURELIA | Str. Plopilor,bl.B2,sc.2, Ap.25 | Somatie + Titlu executoriu 6136/05.03.2014 | Muntean Florentina |
| 20 | CIUGU VICTORIA | Str. Plopilor,bl.B2,sc.2, Ap.22 | Somatie + Titlu executoriu 6135/05.03.2014 | Muntean Florentina |
| 21 | CIUGU CLAUDIU | Str. Plopilor,bl.B2,sc.2, Ap.22 | Somatie + Titlu executoriu 3998/10.02.2014 | Muntean Florentina |
| 22 | DUDAU DANIELA-ALEXANDRA | Str. Plopilor,bl.B2,sc.2, Ap.20 | Somatie + Titlu executoriu 6134/05.03.2014 | Muntean Florentina |
| 23 | DUDAU MARIN | Str. Plopilor,bl.B2,sc.2, Ap.20 | Somatie + Titlu executoriu 6133/05.03.2014 | Muntean Florentina |
| 24 | MANEA ION | Str. Plopilor,bl.B2,sc.2, Ap.19 | Somatie + Titlu executoriu 6132/05.03.2014 | Muntean Florentina |
| 25 | IRINOIU LAURENTIU | Str. Plopilor,bl.B2,sc.1, Ap.14 | Somatie + Titlu executoriu 6131/05.03.2014 | Muntean Florentina |
| 26 | PANOIU PAUL-MARCEL | Str. Plopilor,bl.B2,sc.1, Ap.13 | Somatie + Titlu executoriu 6130/05.03.2014 | Muntean Florentina |
| 27 | BLANARU AURICA | Str. Plopilor,bl.B2,sc.1, Ap.11 | Somatie + Titlu executoriu 5968/05.03.2014 | Muntean Florentina |
| 28 | CIUBOTARU GHEORGHITA | Str. Plopilor,bl.B2,sc.1, Ap.11 | Somatie + Titlu executoriu 5967/05.03.2014 | Muntean Florentina |
| 29 | BURLAN GRIGORE | Str. Plopilor,bl.B2,sc.1, Ap.6 | Somatie + Titlu executoriu 6015/05.03.2014 | Muntean Florentina |
| 30 | MITRAN FLOREA | Str. Plopilor,bl.B2,sc.1, Ap.5 | Somatie + Titlu executoriu 6014/05.03.2014 | Muntean Florentina |
| 31 | NEDELCU GABRIELA-CARMEN SI PAUN STEFAN | Str. Plopilor,bl.B2,sc.1, Ap.5 | Somatie + Titlu executoriu 6013/05.03.2014 | Muntean Florentina |

Actele administrative fiscale pot fi consultate de titularii acestora la sediul organului fiscal emitent.

Prezentele acte administrative fiscale se considera comunicate in termen de 15 zile de la data afisarii anuntului.

Data afisarii
06.03.2014

ADM. PUBLIC,
JR. PODARU C-TIN

SEF BIROU I.T.L.,
EC. ARSENIE CORINA

INTOCMIT,
REF. MUNTEAN FLORENTINA